

แผนยุทธศาสตร์การพัฒนา
(๒๕๕๓ – ๒๕๖๑)

เทศบาลตำบลแร่

สำนักปลัดเทศบาล

งานวิเคราะห์นโยบายและแผน

โทร . ๐-๔๒๑๖-๔๘๓๖



ประกาศเทศบาลตำบลแร่

เรื่อง การใช้แผนยุทธศาสตร์การพัฒนา (พ.ศ. ๒๕๕๗-๒๕๖๑)

ด้วยเทศบาลตำบลแร่ ได้ดำเนินการจัดทำแผน ยุทธศาสตร์การพัฒนา (พ.ศ. ๒๕๕๗-๒๕๖๑) เสร็จเรียบร้อยแล้ว ซึ่งตามระเบียบกระทรวงมหาดไทยว่าด้วยการจัดทำแผนพัฒนาขององค์กรปกครองส่วนท้องถิ่น พ.ศ. ๒๕๔๘ ได้กำหนดให้ผู้บริหารท้องถิ่นเป็นผู้ลงนามประกาศใช้แผน ยุทธศาสตร์การพัฒนา

อาศัยอำนาจตามความในข้อ ๑๖(๔) และข้อ ๒๔ แห่งระเบียบกระทรวงมหาดไทย ว่าด้วยการจัดทำแผนพัฒนาขององค์กรปกครองส่วนท้องถิ่น พ.ศ. ๒๕๔๘ เทศบาลตำบลแร่ จึงขอประกาศใช้แผนยุทธศาสตร์การพัฒนา (พ.ศ. ๒๕๕๗-๒๕๖๑) เพื่อให้ประชาชนและหน่วยงานที่เกี่ยวข้องได้ทราบโดยทั่วกัน

จึงประกาศให้ทราบโดยทั่วกัน

ประกาศ ณ วันที่ ๑๖ มิถุนายน พ.ศ. ๒๕๕๗

(นางครสวรรณ สุพัฒนานนท์)

นายกเทศมนตรีตำบลแร่

คำนำ

เทศบาลตำบลแร่ ได้จัดทำแผนยุทธศาสตร์การพัฒนา (พ.ศ.๒๕๕๕ - ๒๕๖๑) ขึ้นตามระเบียบกระทรวงมหาดไทย ว่าด้วยการจัดทำแผนพัฒนาขององค์กรปกครองส่วนท้องถิ่น พ.ศ. ๒๕๔๘ ซึ่งเป็นแผนพัฒนาเศรษฐกิจและสังคมของท้องถิ่นที่กำหนดยุทธศาสตร์และแนวทางในการพัฒนาเทศบาลตำบลแร่ ที่มีความสอดคล้องกับแผนพัฒนาระดับต่างๆ และนโยบายนายกเทศมนตรีตำบลแร่รวมทั้งปัญหาความต้องการของประชาชนในเขตตำบลแร่

การจัดทำแผนยุทธศาสตร์การพัฒนาเทศบาลตำบลแร่ ได้มีการประชุมระดมความคิดเห็นเพื่อสร้างการมีส่วนร่วมในการกำหนดยุทธศาสตร์และแนวทางการพัฒนาร่วมกันระหว่างผู้บริหาร สมาชิกสภาข้าราชการเทศบาลตำบลแร่ ภาคราชการ ภาคเอกชนและภาคประชาชน เพื่อให้การแก้ไขปัญหาและพัฒนาท้องถิ่นของเทศบาลตำบลแร่เป็นในทิศทางเดียวกัน โดยนำแผนยุทธศาสตร์การพัฒนาลำดับนี้ใช้เป็นแนวทางในการจัดทำแผนพัฒนาสามปีและการประสานแผนพัฒนาท้องถิ่นร่วมกับองค์กรปกครองส่วนท้องถิ่นอื่น และหวังเป็นอย่างยิ่งว่าแผนยุทธศาสตร์การพัฒนามาจะเป็นประโยชน์ในการใช้เป็นกรอบแนวทางในการพัฒนาท้องถิ่นต่อไป

สารบัญ

หน้า

บทที่ ๑ บทนำ	๑
๑.๑ ลักษณะของแผนยุทธศาสตร์การพัฒนา	
๑.๒ วัตถุประสงค์ของการจัดทำแผนยุทธศาสตร์การพัฒนา	
๑.๓ ขั้นตอนในการจัดทำแผนยุทธศาสตร์การพัฒนา	
๑.๔ ประโยชน์ของการจัดทำแผนยุทธศาสตร์การพัฒนา	
บทที่ ๒ สภาพทั่วไปและข้อมูลพื้นฐานที่สำคัญของเทศบาลตำบลแร่	๓
๒.๑ ข้อมูลเกี่ยวกับที่ตั้ง อาณาเขต เขตการปกครอง ประชากร การศึกษา สาธารณสุข และการท่องเที่ยว	
๒.๒ ข้อมูลเกี่ยวกับศักยภาพของท้องถิ่น	
๒.๓ สรุปผลการพัฒนาท้องถิ่นในระยะที่ผ่านมา	
บทที่ ๓ แผนยุทธศาสตร์การพัฒนา(พ.ศ.๒๕๕๗-๒๕๖๑)ของเทศบาลตำบลแร่	๑๔
๓.๑ กรอบแนวความคิดในการจัดทำแผนยุทธศาสตร์	
๓.๒ ปัจจัยและสถานการณ์การเปลี่ยนแปลงที่มีผลต่อการพัฒนา	
๓.๓ ความเชื่อมโยงยุทธศาสตร์การพัฒนาจังหวัดกับยุทธศาสตร์การพัฒนาขององค์กรปกครองส่วนท้องถิ่นในเขตจังหวัดสกลนคร	
๓.๔ แผนที่ยุทธศาสตร์การพัฒนาท้องถิ่น	
บทที่ ๔ รายละเอียดแผนยุทธศาสตร์การพัฒนา	๖๑
๔.๑ ยุทธศาสตร์ที่ ๑ การพัฒนาทรัพยากรมนุษย์	
๔.๒ ยุทธศาสตร์ที่ ๒ การพัฒนาการท่องเที่ยว	
๔.๓ ยุทธศาสตร์ที่ ๓ การพัฒนาการเกษตรกรรมและอุตสาหกรรม	
๔.๔ ยุทธศาสตร์ที่ ๔ การบริหารจัดการบ้านเมืองที่ดี	
บทที่ ๖ การนำแผนยุทธศาสตร์การพัฒนาไปสู่การปฏิบัติและการติดตามประเมินผล	๗๗
๖.๑ องค์การรับผิดชอบในการติดตามและประเมินผล	
๖.๒ การกำหนดวิธีการติดตามและประเมินผล	
๖.๓ การกำหนดช่วงเวลาในการติดตามและประเมินผล	

บทที่ ๑

บทนำ

เทศบาลตำบลแร่เป็นหน่วยบริหารราชการส่วนท้องถิ่น ตามรัฐธรรมนูญแห่งราชอาณาจักรไทย พุทธศักราช ๒๕๕๐ บทบาท อำนาจหน้าที่ และความรับผิดชอบมีความเป็นอิสระพอสมควร ความสำคัญในรัฐธรรมนูญฉบับปัจจุบัน ให้ความสำคัญการกระจายอำนาจให้แก่องค์กรปกครองส่วนท้องถิ่น โดยกำหนดกรอบความเป็นอิสระในการกำหนดนโยบายที่จะดำเนินการบริหารด้านต่าง ๆ ตามอำนาจหน้าที่ของตนเอง ประกอบกับพระราชบัญญัติกำหนดแผนและขั้นตอนการกระจายอำนาจ ให้แก่องค์กรปกครองส่วนท้องถิ่น พ.ศ. ๒๕๕๒ โดยถ่ายโอนภารกิจในการให้บริการสาธารณะที่จำเป็น และรายได้ที่รัฐจัดเก็บให้แก่องค์กรปกครองส่วนท้องถิ่นเพิ่มขึ้น การดำเนินการบริการขององค์กรปกครองส่วนท้องถิ่นทุก ๆ ด้านให้เกิดประโยชน์สูงสุด มีความโปร่งใส สามารถตรวจสอบได้ทุกขั้นตอน การวางแผนในการดำเนินการบริหารจึงเป็นกลไกที่สำคัญ ที่ทำให้การบริหารเป็นรูปแบบและมีทิศทาง การกำหนด ยุทธศาสตร์การพัฒนาที่สมดุลและมีประสิทธิภาพ จะส่งผลให้เทศบาลตำบลแร่สามารถดำเนินการบริหาร เป็นไปอย่างมีประสิทธิภาพ แก้ปัญหาได้ถูกต้อง อันเกิดประโยชน์แก่ส่วนรวม และทำให้บรรลุตามความ มุ่งหมาย

๑. ลักษณะของแผนยุทธศาสตร์การพัฒนา

แผนยุทธศาสตร์การพัฒนา เป็นแผนพัฒนาเศรษฐกิจและสังคมขององค์กรปกครองส่วนท้องถิ่น ที่ได้กำหนดแผนยุทธศาสตร์และแนวทางในการพัฒนา เป็นการแสดงถึงวิสัยทัศน์ พันธกิจ และจุดมุ่งหมายที่จะดำเนินการพัฒนาในอนาคต โดยแผนดังกล่าวสอดคล้องกับแผนเศรษฐกิจและสังคมแห่งชาติ แผนพัฒนาจังหวัด แผนพัฒนาอำเภอ และนโยบายในการพัฒนาท้องถิ่น

๒. วัตถุประสงค์ของการจัดทำแผนยุทธศาสตร์การพัฒนา

การวางแผนยุทธศาสตร์การพัฒนาขององค์กรปกครองส่วนท้องถิ่น เป็นกระบวนการกำหนด ทิศทางการพัฒนาในอนาคตขององค์กร โดยกำหนดสถานะภาพความต้องการและแนวทางในการ ดำเนินการเพื่อให้บรรลุเป้าหมาย บนพื้นฐานของการรวบรวมข้อมูล การวิเคราะห์ข้อมูลอย่างเป็นระบบ สอดคล้องกับศักยภาพ ปัญหาและความต้องการของชุมชน เพื่อให้การดำเนินการตามข้อกำหนดต่าง ๆ บรรลุตามเป้าหมาย โดยสามารถแก้ไขปัญหาและสามารถตอบสนองความต้องการของชุมชน ครอบคลุมทุกด้าน เทศบาลตำบลแร่ จึงจัดทำแผนยุทธศาสตร์การพัฒนาขึ้น

๓. ขั้นตอนในการจัดทำแผนพัฒนาท้องถิ่น

ระเบียบกระทรวงมหาดไทยว่าด้วยการจัดทำแผนพัฒนาขององค์กรปกครองส่วนท้องถิ่น พ.ศ. ๒๕๔๘ ได้กำหนดขั้นตอนในการจัดทำแผนพัฒนาท้องถิ่นไว้ดังนี้

๑. คณะกรรมการพัฒนาท้องถิ่น เป็นองค์กรที่มีหน้าที่กำหนดแนวทางการพัฒนาของท้องถิ่น ให้สอดคล้องกับแผนพัฒนาเศรษฐกิจและสังคมแห่งชาติ นโยบาย แผนพัฒนาจังหวัด แผนพัฒนาอำเภอ การผังเมือง ปัญหาของท้องถิ่นและให้คำปรึกษาหารือเกี่ยวกับการพัฒนาท้องถิ่น โดยการจัดประชุมประชาคมเพื่อระดมปัญหาและข้อคิดเห็นในการพัฒนา

๒. คณะกรรมการสนับสนุนการจัดทำแผนพัฒนาท้องถิ่น จัดทำร่างแผนพัฒนาให้สอดคล้องกับแนวทางการพัฒนาที่คณะกรรมการพัฒนาท้องถิ่นกำหนด แล้วเสนอคณะกรรมการพัฒนาเพื่อพิจารณาต่อไป

๓. สภาเทศบาลตำบล เป็นองค์กรที่ทำหน้าที่ให้ความเห็นชอบแผนพัฒนาท้องถิ่น หลังจากคณะกรรมการพัฒนาพิจารณาแล้ว

๔. คณะกรรมการประสานแผนพัฒนาท้องถิ่น เป็นองค์กรที่ทำหน้าที่ในการประสานแผนพัฒนาขององค์กรปกครองส่วนท้องถิ่นในเขตจังหวัด โดยเฉพาะการประสานโครงการ/กิจกรรมที่เกี่วกันกับภาพของท้องถิ่น กับองค์การบริหารส่วนจังหวัด

๔. ประโยชน์ของการจัดทำแผนยุทธศาสตร์การพัฒนา

๑. ท้องถิ่นมีจุดมุ่งหมายและแนวทางการพัฒนาที่ชัดเจน
๒. ท้องถิ่นสามารถจัดสรรและบริหารทรัพยากรที่มีอยู่ได้อย่างมีประสิทธิภาพ
๓. ผู้บริหารบริหารจัดการได้อย่างเหมาะสม และสอดคล้องกับความต้องการของชุมชนอย่างมีประสิทธิภาพ

๔. แนวทางพัฒนาเป็นการประสานความร่วมมือระหว่างองค์กรต่าง ๆ ทั้งภาครัฐและเอกชน และมีชุมชนมีส่วนร่วมในการกำหนดแนวทางการพัฒนา

๕. สามารถกำกับดูแล ติดตาม และประเมินผลการพัฒนาได้

ยุทธศาสตร์การพัฒนาของ เทศบาลตำบลแร่ เป็นการกำหนดทิศทางในการพัฒนาระยะ ๕ ปี (พ.ศ. ๒๕๕๗ - ๒๕๖๑) ภายใต้การมีส่วนร่วมของประชาคม เพื่อเป็นทิศทางในการพัฒนา ที่ทำให้การดำรงชีวิตของประชาชนมีความสุข มีความเป็นอยู่ที่ดีขึ้น แต่สิ่งเหล่านี้จะบรรลุตามเป้าหมายได้ต้องอาศัยความร่วมมือร่วมใจจากทุก ๆ ฝ่าย ในการที่จะนำแผนยุทธศาสตร์ไปปฏิบัติอย่างมีระบบ

บทที่ ๒

สภาพทั่วไปและข้อมูลพื้นฐานที่สำคัญของเทศบาลตำบลแร่

๒.๑ ข้อมูลที่ตั้ง อาณาเขต เขตปกครอง ประชากร การศึกษา สาธารสุข สาธารณูปโภค ความปลอดภัยในชีวิตและทรัพย์สิน ทรัพยากรธรรมชาติและสิ่งแวดล้อม

๒.๑.๑ ที่ตั้งและอาณาเขต ที่ทำการเทศบาลตำบลแร่ มีที่ทำการตั้งอยู่ เลขที่ - หมู่ที่ ๑๐ บ้านด่านพัฒนา ตำบลแร่ อำเภอพังโคน จังหวัดสกลนคร ซึ่งอยู่ห่างจากที่ว่าการอำเภอพังโคน ไปทางทิศตะวันออกเฉียงใต้ตามทางหลวงแผ่นดินหมายเลข ๒๒ ถนนมิตรภาพ สายอุตรธานี - สกลนคร ประมาณ ๓ กิโลเมตร แล้วแยกขวาที่บ้านหนองโจด ตำบลไฮหย่อง อำเภอพังโคน ต่อจากนั้นมุ่งไปทางทิศใต้ตามถนนลาดยางเลียบบคลองชลประทานสายบ้านหนองโจด - บ้านแร่ เป็นระยะทางประมาณ ๔ กิโลเมตร รวมระยะทางจากที่ว่าการอำเภอพังโคนถึงที่ทำการเทศบาลตำบลแร่ ประมาณ ๗ กิโลเมตร

เนื้อที่

ตำบลแร่ มีเนื้อที่ทั้งหมด ๕๖.๐๔ ตารางกิโลเมตร หรือ ๓๕,๐๒๕ ไร่

อาณาเขต

ทิศเหนือ	ติดต่อกับ	ตำบลไฮหย่อง อำเภอพังโคน จังหวัดสกลนคร
ทิศใต้	ติดต่อกับ	ตำบลนาใน อำเภอพรรณานิคม และตำบลปลาไหล อำเภอวาริชภูมิ จังหวัดสกลนคร
ทิศตะวันออก	ติดต่อกับ	ตำบลช้างมิ่ง อำเภอพรรณานิคม จังหวัดสกลนคร
ทิศตะวันตก	ติดต่อกับ	ตำบลพังโคน อำเภอพังโคน จังหวัดสกลนคร

ตราประจำเทศบาลตำบลแร่



ตราประจำเทศบาลตำบลแร่ “รูปพระธาตุร้างและรูปหลักศิลาจารึก” หมายถึง

รูปพระธาตุร้าง คือ ปุชนิยมสถานของตำบลแร่ ที่มีมาหลายร้อยปีแล้ว เป็นที่เคารพบูชาของประชาชนโดยทั่วไป ซึ่งปัจจุบันเป็นพระธาตุร้าง ตั้งอยู่บริเวณหน้าโรงพยาบาลส่งเสริมสุขภาพตำบลแร่ หมู่ที่ ๑ ตำบลแร่ อำเภอพังโคน จังหวัดสกลนคร

รูปหลักศิลาจารึก คือ

หลักศิลาจารึกการแบ่งเขตพื้นที่ในสมัยโบราณ
หลักศิลาจารึกนี้มีจำนวน ๒ หลัก หลักที่ ๑ ตั้งอยู่
บริเวณหน้าโรงพยาบาลส่งเสริมสุขภาพ
ตำบลแรม หมู่ที่ ๑ ตำบลแรมอำเภอพังโคน
จังหวัดสกลนคร หลักที่ ๒ ตั้งอยู่ที่บริเวณหน้า
โบสถ์ ภายในวัดเหนือศรีสะอาด หมู่ที่ ๑๔
ตำบลแรม อำเภอพังโคน จังหวัดสกลนคร

แผนที่แสดงขอบเขตตำบลแรม

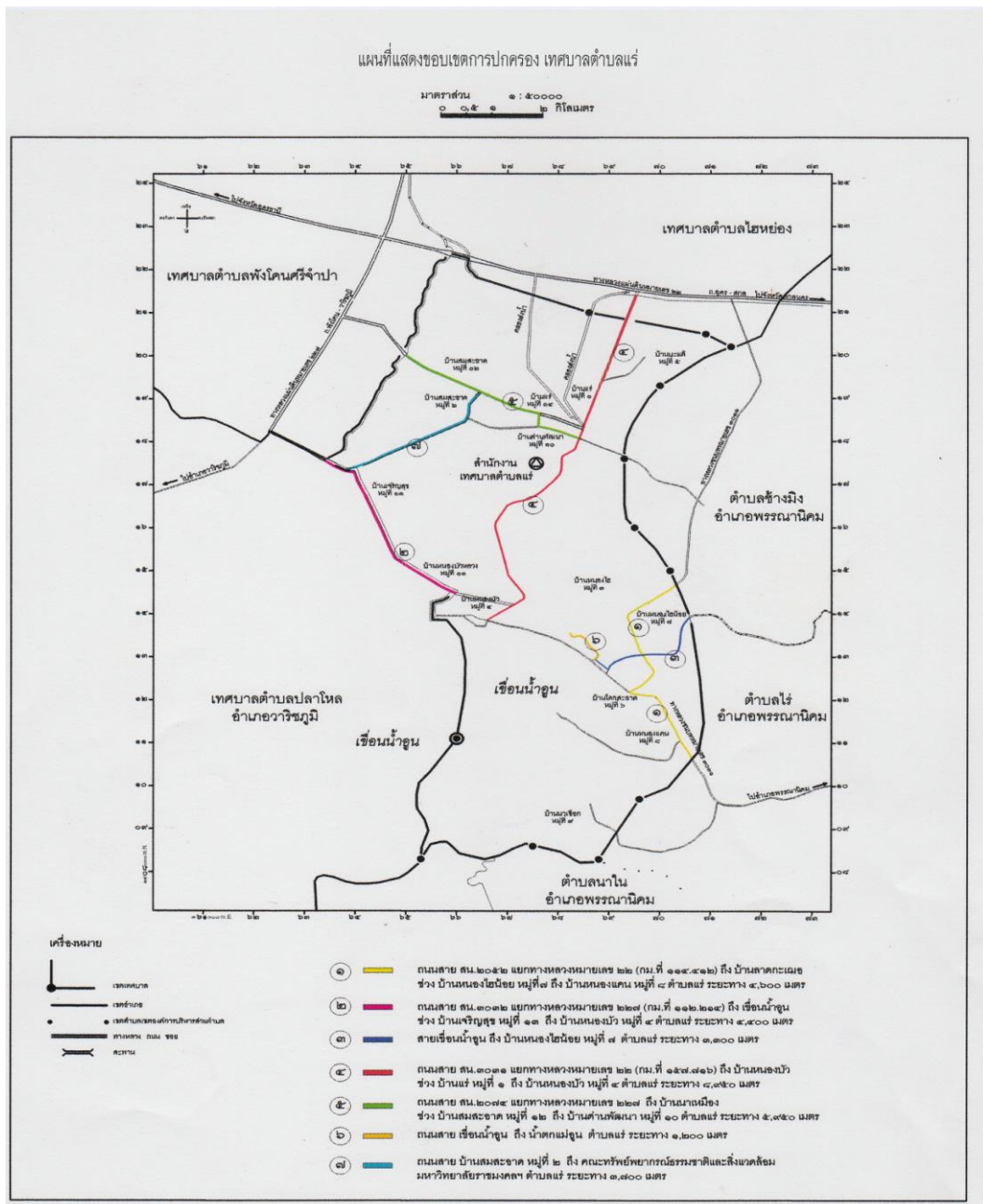

(ข้อมูล ณ ๑๐ มิถุนายน พ.ศ. ๒๕๕๖ กองช่าง เทศบาลตำบลแรม)

๒.๑.๒ ลักษณะ ภูมิประเทศ

พื้นที่ตำบลแรมมีลักษณะทางกายภาพเป็นพื้นที่ราบเชิงเขาภูพาน ทิศใต้ลาดลงไป ที่ราบลุ่มด้านทิศเหนือของตำบลสูงจากระดับน้ำทะเล ประมาณ ๑๔๐ – ๒๑๐ เมตร จากสภาพดังกล่าวสามารถแบ่งพื้นที่ตามลักษณะสภาพพื้นที่ออกเป็น ๓ เขต คือ

เขตที่ ๑ เขตที่สูง มีสภาพที่เป็นลูกคลื่นลอนตื้นอยู่บริเวณทิศใต้ตอนกลางของตำบล ดินที่ดอนเป็นดินปนทราย มีปัญหาการชะล้างสูงและดินเหนียวปนลูกรัง ความอุดมสมบูรณ์ต่ำเขตนี้ยังสามารถแบ่งออกเป็นสองเขตย่อยตามพื้นที่ที่ได้รับน้ำชลประทาน

เขตที่ ๒ เขตที่ดอนที่ได้รับน้ำชลประทาน ได้แก่ พื้นที่หมู่บ้านหนองไฮใหญ่ บ้านหนองบัว บ้านหนองบัวหลวง บ้านหนองไฮน้อย

เขตที่ ๓ เขตที่ราบลุ่ม พื้นที่ส่วนใหญ่เป็นที่ลุ่ม อยู่บริเวณตอนกลางถึงด้านเหนือของตำบลดินมีลักษณะเป็นดินร่วนปนทราย ดินร่วนเหนียว พื้นที่นี้ส่วนใหญ่ได้รับน้ำชลประทาน ได้แก่ พื้นที่หมู่บ้านแรม บ้านด่านพัฒนา บ้านสมสะอาด ๒ บ้านบะแต่

ตำบลแรมมีทรัพยากรที่มีศักยภาพสูงในการพัฒนาชุมชนเป็นจำนวนมาก ดังนี้

- หนองเหมือด เป็นหนองน้ำธรรมชาติขนาดใหญ่มีพื้นที่ประมาณ ๒,๐๐๐ ไร่ ซึ่งเป็นแหล่งรวมทรัพยากรธรรมชาติต่างๆ เช่น ปู ปลา กุ้ง หอย ตั๊กกิ้ง ตั๊กบอง เป็นต้น
- เชื่อน้ำอูน เป็นเขื่อนเก็บกักน้ำเพื่อการเกษตร พื้นที่ครอบคลุม ๕๓,๑๒๕ ไร่ หรือ ๘๕ ตารางกิโลเมตร ซึ่งเป็นแหล่งทรัพยากรน้ำที่สำคัญ ทั้งด้านการเกษตร การประมง และการท่องเที่ยว
- ระบบชลประทาน มีคลองส่งน้ำชลประทานจากเขื่อนน้ำอูนผ่านพื้นที่ตำบลแรม ไปยังพื้นที่ต่างๆ ทั้งในอำเภอพังโคน อำเภอพรรณานิคม อำเภอเมืองสกลนคร

๒.๑.๓ ลักษณะภูมิอากาศ

ตำบลแรมจัดอยู่ในเขตที่มีฝนดี ทั้งปริมาณน้ำฝนและการกระจายการตกของฝนมี ปริมาณน้ำฝนเฉลี่ย ๑,๘๖๑ มิลลิเมตร / ปี มีจำนวนฝนตกเฉลี่ย ๑๒๓ วัน / ปี

๒.๑.๔ ลักษณะทางสังคม

สถาบันและองค์การทางศาสนา

ประชาชนในพื้นที่นับถือศาสนาพุทธ ๑๐๐ เปอร์เซ็นต์ มีวัด (ตั้งอยู่ในหมู่ที่ ๑, ๒, ๓, ๔, ๕, ๖, ๘, ๙, ๑๓) ๑๑ แห่ง

ข้อมูลประชากร

- ๑) มี ๑๔ หมู่บ้าน จำนวน ๒,๗๓๗ หลังคาเรือน
- ๒) จำนวนประชากรทั้งหมด ๘,๒๙๗ คน รายละเอียดดังนี้

หมู่ที่	ชื่อบ้าน	จำนวนประชากร			จำนวนครัวเรือน	ชื่อผู้นำ
		ชาย	หญิง	รวม		
๑	บ้านแร่	๓๕๓	๓๔๑	๖๙๔	๑๙๓	นายราชัน ลีทอง
๒	บ้านสมสะอาด	๔๒๒	๔๑๐	๘๓๒	๒๒๒	นายทวีชัย ศรีสร้อย
๓	บ้านหนองไฮใหญ่	๒๕๕	๒๓๔	๕๒๙	๑๓๓	นายชววัน คุณากร
๔	บ้านหนองบัว	๔๙๐	๔๙๐	๙๘๐	๖๒๓	นายขจรศักดิ์ ฝาสิทธิ์
๕	บ้านปะแต้	๑๓๒	๑๔๕	๓๕๓	๑๑๓	นายชัยณรงค์ สัพโส
๖	บ้านโคกสะอาด	๔๕๖	๔๐๘	๘๖๔	๒๔๔	นายกาบิน สุงหวน
๗	บ้านหนองไฮน้อย	๑๖๕	๑๖๔	๓๒๙	๙๖	นายปองใจ สยามวัน
๘	บ้านหนองแคน	๑๕๙	๑๓๔	๓๓๓	๑๑๒	นายเข็มพร สุจริต
๙	บ้านนาเชือก	๑๓๖	๑๖๐	๓๓๖	๓/๕	นายสุพรรณ สุจริต
๑๐	บ้านด่านพัฒนา	๓๖๕	๔๐๓	๗๖๘	๒๕๓	นายสัตยา ลีทอง
๑๑	บ้านหนองบัวหลวง	๒๓๙	๒๖๒	๕๐๑	๑๕๖	นายพิทยา ธรรมวงศ์
๑๒	บ้านสมสะอาด ๒	๓๖๔	๓๖๕	๗๒๙	๒๓๔	นายจรัส มงคลแก้ว
๑๓	บ้านเจริญสุข	๑๓๘	๑๙๕	๓๓๓	๑๒๐	นายเชษฐา พันโลรี
๑๔	บ้านแร่	๒๙๐	๓๑๘	๖๐๘	๑๕๓	นายอุทิศ ไผ่สีทา
รวม		๔,๑๒๔	๔,๑๓๓	๘,๒๐๗	๒,๓๓๓	

(ข้อมูล ณ ๑๔ มีนาคม พ.ศ. ๒๕๕๖ สำนักบริหารทะเบียน กรมการปกครอง อำเภอพังโคน)

๒.๑.๕ การศึกษา

ศูนย์พัฒนาเด็กเล็กก่อนวัยเรียน ๓ แห่ง / โรงเรียนประถมศึกษา ๖ แห่ง

ตารางแสดงจำนวนผู้ดูแลเด็กและเด็กนักเรียน

ศูนย์พัฒนาเด็กเล็ก	จำนวนผู้ดูแลเด็ก			จำนวนเด็กนักเรียน		
	ชาย	หญิง	รวม	ชาย	หญิง	รวม
๑.บ้านด่านพัฒนา	๑	๒	๓	๒๘	๓๒	๖๐
๒.บ้านโคกสะอาด	-	๓	๓	๒๕	๒๘	๕๓
๓.บ้านหนองบัว - หนองบัวหลวง	-	๓	๓	๒๓	๒๗	๕๐
รวมทั้งตำบล	๑	๖	๗	๗๖	๘๗	๑๖๓

ข้อมูล ณ วันที่ ๑๐ มิถุนายน ๒๕๕๖

ตารางแสดงจำนวนบุคลากรทางการศึกษา

สถานศึกษา	จำนวนบุคลากร		รวม
	ชาย	หญิง	
๑. โรงเรียนบ้านแร่	๒	๑๘	๒๐
๒. โรงเรียนบ้านสมสะอาด	๒	๔	๖
๓. โรงเรียนบ้านหนองบัว	๔	๑๑	๑๕
๔.โรงเรียนบ้านหนองไฮ	๒	๔	๖
๕. โรงเรียนหนองแคนโคกสะอาด	๓	๖	๙
๖. โรงเรียนบ้านนาเชือก	๑	๑	๒
รวมทั้งตำบล	๑๔	๔๔	๕๘

ข้อมูล ณ วันที่ ๑๐ มิถุนายน ๒๕๕๖

ตารางแสดงจำนวนนักเรียน

โรงเรียน	จำนวนนักเรียน				รวม
	อนุบาล	ป.๑ - ป.๔	ป.๕ -ป.๖	ม.๑ - ม.๓	
บ้านแร่	๕๕	๑๓๓	๕๘	๑๑๙	๓๖๕
บ้านสมสะอาด	๓๕	๓๖	๑๓	-	๘๔
บ้านหนองบัว	๓๓	๘๒	๓๓	๖๓	๒๑๑
บ้านหนองไฮ	๒๒	๕๑	๒๑	-	๙๔
บ้านหนองแคนโคกสะอาด	๓๐	๕๔	๑๖	-	๑๐๐
บ้านหนองบัว (สาขานาเชือก)	๑๑	๑๗	๘	-	๓๖
รวม	๑๘๖	๓๗๓	๑๔๙	๑๘๒	๘๘๘

ข้อมูล ณ วันที่ ๑๐ มิถุนายน ๒๕๕๖

๒.๑.๖ ระบบสาธารณูปโภค/สาธารณูปการ

การคมนาคม

- ทางหลวงชนบท จำนวน ๓ สาย
- ถนนของท้องถิ่น (คอนกรีต, ลาดยาง, ลูกรัง) จำนวน ๑๐๕ สาย

การโทรคมนาคม

- โทรศัพท์สาธารณะ ๑๐ ตู้

การไฟฟ้า

- ครั้วเรือนมีไฟฟ้าใช้ จำนวน ๒,๔๖๘ หลังคาเรือน
- ไฟฟ้าสาธารณะ จำนวน ๑๕ สาย

แหล่งน้ำธรรมชาติ

- ลำห้วย จำนวน ๑๔ แห่ง
- สระน้ำ จำนวน ๑๐ แห่ง
- หนองน้ำ จำนวน ๒๕ แห่ง
- อ่างเก็บน้ำ จำนวน ๑ แห่ง

๒.๑.๗ สภาพทางเศรษฐกิจ

อาชีพ

ประชากรในตำบล แร่ส่วนใหญ่ประกอบอาชีพด้านการเกษตร เช่น ทำไร่ ทำนา ทำสวนและรับจ้าง

หน่วยธุรกิจ

ในเขตเทศบาลตำบล รีสอร์ล ๑ แห่ง / ปั้มน้ำมัน ๒ แห่ง / ร้านค้าต่างๆ จำนวน ๗/๕ แห่ง ร้านอาหารจำนวน ๒ แห่ง

๒.๑.๘ การสาธารณสุข

เทศบาลตำบลแร่มีโรงพยาบาลส่งเสริมสุขภาพตำบล จำนวน ๒ แห่ง

- โรงพยาบาลส่งเสริมสุขภาพชุมชนตำบลแร่
- โรงพยาบาลส่งเสริมสุขภาพชุมชนตำบลโคกสะอาด

๒.๑.๙ การบริการพื้นฐาน

การคมนาคม

- ทางหลวงชนบท จำนวน ๓ สาย
- ถนนของท้องถิ่น (คอนกรีต, ลาดยาง, ลูกรัง) จำนวน ๑๐๕ สาย

การโทรคมนาคม

- โทรศัพท์สาธารณะ ๑๐ ตู้

การไฟฟ้า

- ครั้วเรือนมีไฟฟ้าใช้ จำนวน ๒,๕๖๘ หลังคาเรือน
 - ไฟฟ้าสาธารณะ จำนวน ๑๕ สาย

๒.๑.๑๐ แหล่งน้ำธรรมชาติ

- ลำห้วย จำนวน ๑๔ แห่ง
 - สระน้ำ จำนวน ๑๐ แห่ง
 - หนองน้ำ จำนวน ๒๕ แห่ง
 - อ่างเก็บน้ำ จำนวน ๑ แห่ง

๒.๑.๑๑ ข้อมูลอื่น ๆ

แหล่งท่องเที่ยว

น้ำตกแม่อุ้น ซึ่งเป็นแหล่งท่องเที่ยวที่สำคัญของตำบลแร่ อยู่ห่างจากเขื่อนน้ำ
อุ้นประมาณ ๑.๒ กิโลเมตร

๒.๒ ข้อมูลเกี่ยวกับศักยภาพของเทศบาลตำบลแร่

อัตรากำลัง

ประเภท	การศึกษา								รวม
	ประถมศึกษา		มัธยม/ อนุปริญญา		ปริญญาตรี		สูงกว่า ปริญญาตรี		
	ชาย	หญิง	ชาย	หญิง	ชาย	หญิง	ชาย	หญิง	
พนักงานเทศบาล	-	-	๒	๒	๕	๓	๑	๔	๒๑
ลูกจ้างประจำ	-	-	-	-	-	-	-	-	-
พนักงานจ้างภารกิจ	๑	-	๖	๒	๑	๘	-	-	๑๘
พนักงานจ้างทั่วไป	๑	๒	๓	๑	-	-	-	-	๗
รวม	๒	๒	๑๑	๕	๖	๑๕	๑	๔	๕๖

๒.๒.๑ ด้านงบประมาณของเทศบาลตำบล

รายการ	รายได้ (บาท)	รายจ่าย (บาท)
ปีงบประมาณ ๒๕๕๔	๒๒,๖๖๓,๘๔๐.๓๖	๒๐,๘๘๔,๖๐๓.๖๓
ปีงบประมาณ ๒๕๕๕	๒๕,๑๙๑,๖๓๖.๘๒	๒๓,๕๕๓,๘๓๓.๓๙
ปีงบประมาณ ๒๕๕๖	๒๙,๓๖๖,๓๒๐.๔๘	๒๔,๖๑๓,๙๔๔.๐๐
รวม	๗๗,๖๒๖,๑๙๘.๐๖	๖๘,๐๕๒,๓๘๑.๐๖

โครงสร้างการบริหารงานและภาระหน้าที่ของ เทศบาลตำบลแร่

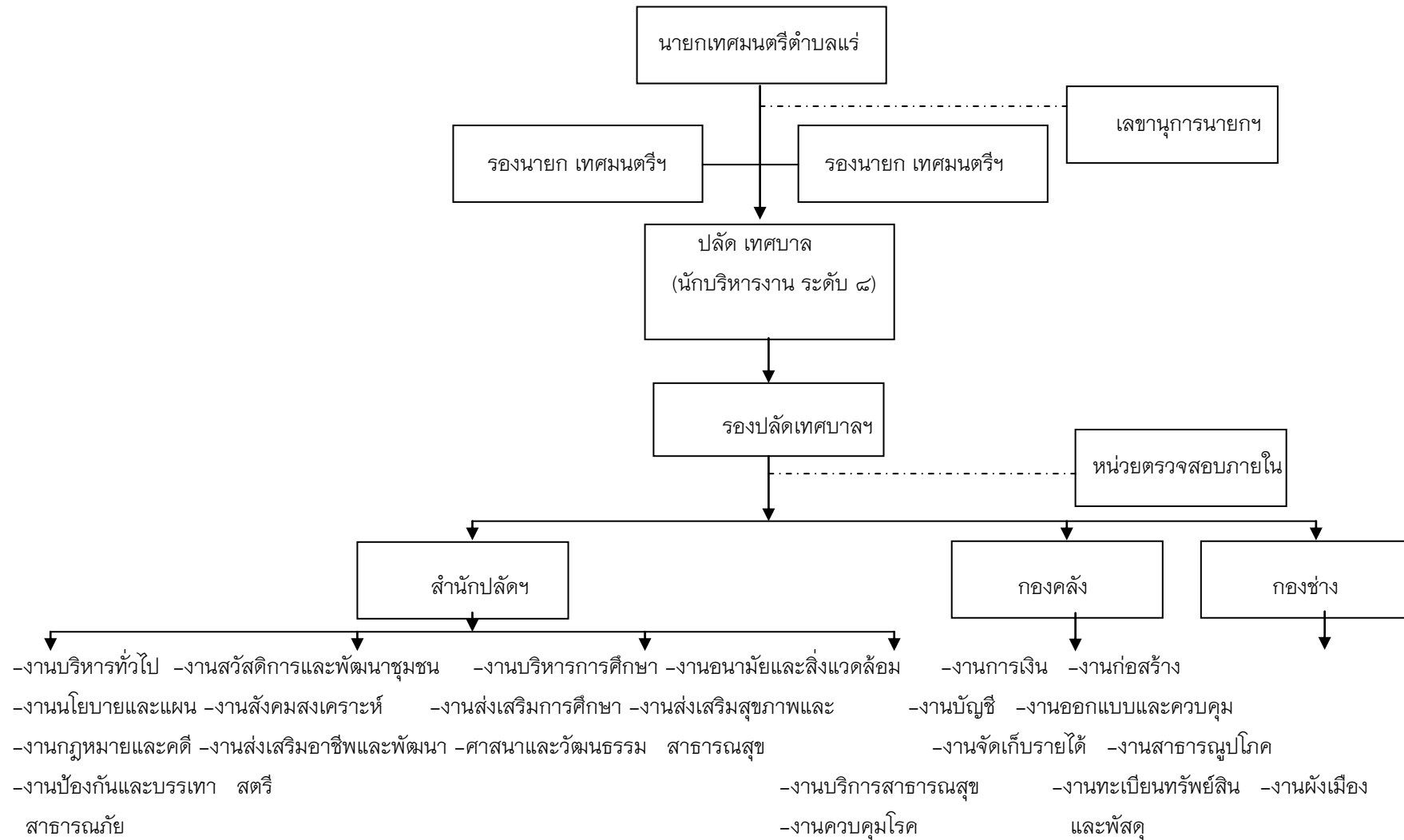

๒.๒.๒ เครื่องจักรกลของเทศบาลตำบลแร่

ตารางที่ ๒.๒.๒ เครื่องจักรกลของเทศบาลตำบลแร่

ลำดับ ที่	ประเภท(รถ/เครื่องจักรกล)	ปริมาณ (จำนวน)
๑	รถบรรทุกของเหลว(น้ำ)	๑ คัน
๒	รถบรรทุกเฉพาะกิจ(ขยะเปียก)	๑ คัน
๓	รถยนต์(ดับเพลิงแค็ป)	๒ คัน
๔	รถยนต์(กระบะ)	๑ คัน

อำนาจหน้าที่ของเทศบาลตำบลแร่

ตามพระราชบัญญัติเทศบาล พ.ศ. ๒๔๙๖ และแก้ไขเพิ่มเติม ฉบับที่ ๑๒ พ.ศ. ๒๕๔๖

มาตรา ๕๐ เทศบาลตำบลมีหน้าที่ต้องทำในเขตเทศบาลดังนี้

- (๑) รักษาความสงบเรียบร้อยของประชาชน
- (๒) ให้มีและบำรุงทางบกและทางน้ำ
- (๓) รักษาความสะอาดของถนน หรือทางเดินและที่สาธารณะรวมทั้งการกำจัดมูลฝอยและสิ่งปฏิกูล
- (๔) ป้องกันและระงับโรคติดต่อ
- (๕) ให้มีเครื่องใช้ในการดับเพลิง
- (๖) ให้ราษฎรได้รับการศึกษาอบรม
- (๗) ส่งเสริมการพัฒนาสตรี เด็ก เยาวชน ผู้สูงอายุ และผู้พิการ
- (๘) บำรุงศิลปะ จารีตประเพณี ภูมิปัญญาท้องถิ่น และวัฒนธรรมอันดีของท้องถิ่น
- (๙) หน้าที่อื่นตามที่กฎหมายบัญญัติให้เป็นหน้าที่ของเทศบาล

มาตรา ๕๑ ภายใต้บังคับแห่งกฎหมาย เทศบาลตำบลอาจจัดทำกิจการใด ๆ ในเขตเทศบาลดังต่อไปนี้

- (๑) ให้มีน้ำสะอาดหรือการประปา
- (๒) ให้มีโรงฆ่าสัตว์
- (๓) ให้มีตลาด ท่าเทียบเรือและท่าข้าม
- (๔) ให้มีสุสานและฌาปนสถาน
- (๕) บำรุงและส่งเสริมการทำมาหากินของราษฎร
- (๖) ให้มีและบำรุงสถานที่ทำการพิทักษ์รักษาคนเจ็บไข้
- (๗) ให้มีและบำรุงการไฟฟ้าหรือแสงสว่างโดยวิธีอื่น
- (๘) ให้มีและบำรุงทางระบายน้ำ
- (๙) เทศพาณิชย์

**ตามพระราชบัญญัติกำหนด แผนและขั้นตอนการกระจายอำนาจ
ให้แก่องค์กรปกครองส่วนท้องถิ่น พ.ศ. ๒๕๔๒**

มาตรา ๑๖ ให้เทศบาล เมืองพัทยา และองค์การบริหารส่วนตำบลมีอำนาจและหน้าที่ในการจัดระบบการ บริการสาธารณะเพื่อประโยชน์ของประชาชนในท้องถิ่นของตนเอง ดังนี้

- (๑) การจัดทำแผนพัฒนาท้องถิ่นของตนเอง
- (๒) การจัดให้มีและบำรุงรักษาทางบก ทางน้ำและทางระบายน้ำ
- (๓) การจัดให้มีและควบคุมตลาด ท่าเทียบเรือ ท่าข้าม และที่จอดรถ
- (๔) การสาธารณสุขูปโภคและการก่อสร้างอื่นๆ
- (๕) การสาธารณสุขูปการ
- (๖) การส่งเสริม การฝึก และประกอบอาชีพ
- (๗) การพาณิชย์และการส่งเสริมการลงทุน
- (๘) การส่งเสริมการท่องเที่ยว
- (๙) การจัดการศึกษา
- (๑๐) การสังคมสงเคราะห์และการพัฒนาคุณภาพชีวิตเด็ก สตรี คนชรา และผู้ด้อยโอกาส
- (๑๑) การบำรุงรักษาศิลปะ จารีตประเพณี ภูมิปัญญาท้องถิ่น และวัฒนธรรมอันดีของท้องถิ่น
- (๑๒) การปรับปรุงแหล่งชุมชนแออัดและการจัดการเกี่ยวกับที่อยู่อาศัย
- (๑๓) การจัดให้มีและบำรุงรักษาสถานที่พักผ่อนหย่อนใจ
- (๑๔) การส่งเสริมกีฬา
- (๑๕) การส่งเสริมประชาธิปไตย ความเสมอภาค และสิทธิเสรีภาพของประชาชน
- (๑๖) ส่งเสริมการมีส่วนร่วมของราษฎรในการพัฒนาท้องถิ่น
- (๑๗) การรักษาความสะอาดและความเป็นระเบียบเรียบร้อยของบ้านเมือง
- (๑๘) การกำจัดมูลฝอย สิ่งปฏิกูล และน้ำเสีย
- (๑๙) การสาธารณสุข การอนามัยครอบครัว และการรักษาพยาบาล
- (๒๐) การจัดให้มีและควบคุมสุสานและฌาปนสถาน
- (๒๑) การควบคุมการเลี้ยงสัตว์
- (๒๒) การจัดให้มีและควบคุมการฆ่าสัตว์
- (๒๓) การรักษาความปลอดภัย ความเป็นระเบียบเรียบร้อย และการอนามัยโรงมหรสพและสาธารณสถานอื่นๆ
- (๒๔) การจัดการ การบำรุงรักษา และการใช้ประโยชน์จากป่าไม้ที่ดินทรัพยากรธรรมชาติและสิ่งแวดล้อม
- (๒๕) การผังเมือง
- (๒๖) การขนส่งและการวิศวกรรมจราจร

- (๒๓) การดูแลรักษาที่สาธารณะ
- (๒๔) การควบคุมอาคาร
- (๒๕) การป้องกันและบรรเทาสาธารณภัย
- (๓๐) การรักษาความสงบเรียบร้อย การส่งเสริมและสนับสนุนการป้องกันและรักษาความปลอดภัยในชีวิตและทรัพย์สิน
- (๓๑) กิจกรรมอื่นใดที่เป็นผลประโยชน์ของประชาชนในท้องถิ่นตามที่คณะกรรมการประกาศกำหนด

๒.๓ จุดยืนทางยุทธศาสตร์ ของเทศบาลตำบลแร่

๑. การพัฒนาทรัพยากรมนุษย์เพื่อสร้างศักยภาพในการแข่งขัน
๒. การพัฒนาการท่องเที่ยวเพื่อการลงทุนและการค้า
๓. การพัฒนาการเกษตรและอุตสาหกรรมเกษตรตามหลักปรัชญาเศรษฐกิจพอเพียง
๔. การบริหารกิจการบ้านเมืองที่ดีตามหลักธรรมาภิบาลและความมั่นคง

บทที่ ๓**แผนยุทธศาสตร์การพัฒนา (พ.ศ.๒๕๕๓-๒๕๖๑)
ของเทศบาลตำบลแร่****การวิเคราะห์ศักยภาพการพัฒนาท้องถิ่น****๓.๑ กรอบแนวคิดในการจัดทำแผนยุทธศาสตร์การพัฒนาท้องถิ่น****๓.๑.๑ แผนพัฒนาเศรษฐกิจและสังคมแห่งชาติ ฉบับที่ ๑๑ (พ.ศ.๒๕๕๕-๒๕๕๙)**

(ประกอบไปด้วย:วิสัยทัศน์การพัฒนาประเทศและประเด็นยุทธศาสตร์ที่เกี่ยวข้องกับการพัฒนาท้องถิ่น)

วิสัยทัศน์

“สังคมอยู่ร่วมกันอย่างมีความสุข ด้วยความเสมอภาค เป็นธรรมและมีภูมิคุ้มกันต่อการเปลี่ยนแปลง”

พันธกิจ

๑. สร้างความเป็นธรรมและเป็นสังคมที่มีคุณภาพทุกคนมีความมั่นคงในชีวิต ได้รับการคุ้มครองทางสังคมที่มีคุณภาพอย่างทั่วถึงและเท่าเทียมกันมีโอกาสเข้าถึงทรัพยากรและกระบวนการยุติธรรมอย่างเสมอภาค ทุกภาคส่วนได้รับการเสริมพลังให้สามารถมีส่วนร่วมในกระบวนการพัฒนาภายใต้ระบบบริหารจัดการภาครัฐที่โปร่งใส เป็นธรรม

๒. พัฒนาคุณภาพคนไทยให้มีคุณธรรม เรียนรู้ตลอดชีวิต มีทักษะและการดำรงชีวิตอย่างเหมาะสมในแต่ละช่วงวัย สถาบันทางสังคมและชุมชนท้องถิ่นมีความเข้มแข็ง สามารถปรับตัวรู้เท่าทันกับการเปลี่ยนแปลง

๓. พัฒนารฐานการผลิตและบริการให้เข้มแข็งและมีคุณภาพบนฐานความรู้ ความคิดสร้างสรรค์ และภูมิปัญญา สร้างความมั่นคงด้านอาหารและพลังงาน ปรับโครงสร้างการผลิตและการบริโภคให้เป็นมิตรกับสิ่งแวดล้อม พร้อมสร้างความเชื่อมโยงกับประเทศในภูมิภาคเพื่อความมั่นคงทางเศรษฐกิจและสังคม

๔. สร้างความมั่นคงของฐานทรัพยากรธรรมชาติและสิ่งแวดล้อม สนับสนุนการมีส่วนร่วมของชุมชน รวมทั้งสร้างภูมิคุ้มกันเพื่อรองรับผลกระทบจากการเปลี่ยนแปลงสภาพภูมิอากาศและภัยพิบัติทางธรรมชาติ

๓.๑.๒ หลักและแนวคิดในการจัดทำแผนพัฒนาท้องถิ่น

นโยบายของรัฐบาล (เฉพาะนโยบายที่เกี่ยวข้องกับการพัฒนาท้องถิ่น)

๑) นโยบายสร้างรายได้

- ยกระดับความสามารถในการแข่งขันและขยายช่องทางการตลาดของธุรกิจ อุตสาหกรรม ธุรกิจบริการในประเทศ และธุรกิจวิสาหกิจชุมชนให้เข้าสู่ระบบเศรษฐกิจสร้างสรรค์ในการผลิตสินค้าและบริการที่มีคุณค่าและคุณภาพสูงซึ่งจะต้องสร้างคนที่มีฐานความรู้ ความชำนาญ และความคิดสร้างสรรค์ ต่อยอดความรู้สู่การสร้างนวัตกรรมจากงานวิจัย พัฒนา สร้างตราสินค้าใหม่ จากภูมิปัญญาท้องถิ่นโดยเฉพาะงานศิลปหัตถกรรม ผลิตภัณฑ์ชุมชน อัญมณี และอื่นๆ
- เสริมสร้างกระบวนการสร้างอาชีพ สร้างงานที่มีคุณภาพและมีรายได้สูงให้แก่ประชาชนอย่างทั่วถึงเป็นระบบในทุกระดับชั้นความรู้และส่งเสริมให้เกิดความรู้ความชำนาญและความคิดสร้างสรรค์ เพื่อสร้างโอกาสในการเข้าถึงแหล่งเงินทุนและเงินร่วมลงทุนระยะยาวรวมทั้งจัดตั้งกองทุนต่างๆเพื่อสนับสนุนให้เกิดการผลิต การแปรรูป และการค้าอย่างทันสมัยและมีประสิทธิภาพ เพื่อให้ได้สินค้าและบริการที่มีคุณภาพ สามารถขายได้ในราคาที่ดี

๒) นโยบายปรับโครงสร้างเศรษฐกิจ

- **ภาคเกษตร** เสริมสร้างฐานรากของครัวเรือนเกษตรกรให้เข้มแข็งโดยการเพิ่มประสิทธิภาพการเพาะปลูก ลดต้นทุนการผลิต พัฒนาระบบการผลิตที่เป็นขั้นตอน โดยมีการวางแผนการผลิตและการ จำหน่ายล่วงหน้าที่แม่นยำ และประสานโครงสร้างพื้นฐานของทางราชการและเอกชนให้เกิดประโยชน์สูงสุดสร้างกระบวนการผสมผสานระหว่างเทคโนโลยีและภูมิปัญญาชาวบ้าน
- **ภาคอุตสาหกรรม** ๑) ยกระดับภาคอุตสาหกรรมสร้างสรรค์ที่ใช้ปัญญาใช้เทคโนโลยี และใช้ภูมิปัญญาท้องถิ่น ทดแทนอุตสาหกรรมที่ใช้แรงงานเป็นหลัก โดยส่งเสริมการสร้างนวัตกรรมจากวัฒนธรรมของชาติเพื่อนำรายได้เข้าประเทศ เช่น อุตสาหกรรมภาพยนตร์ อุตสาหกรรมอาหารไทย อุตสาหกรรมการ์ตูน อุตสาหกรรมการท่องเที่ยวและอุตสาหกรรมการออกแบบ เป็นต้น ๒) พัฒนาและส่งเสริมอุตสาหกรรมเกษตรแปรรูปบนฐานความรู้ ความคิดสร้างสรรค์ ภูมิปัญญาท้องถิ่น และนวัตกรรมเพื่อเพิ่มมูลค่าและยกระดับสินค้าให้มีคุณภาพมีความปลอดภัยตามมาตรฐานสากล และมีโอกาสในการขยายตลาดเช่น สินค้าเกษตรอินทรีย์ อาหารฮาลาล เป็นต้น เพื่อเพิ่มรายได้ให้แก่เกษตรกร ๓) เร่งพัฒนาภาคอุตสาหกรรมการให้เป็นมิตรกับสิ่งแวดล้อม มีความรับผิดชอบต่อสังคมและอยู่ร่วมกับชุมชนได้ โดยปรับปรุงเทคโนโลยีการผลิตลดการใช้ทรัพยากรและลดปริมาณการปล่อยก๊าซเรือนกระจก ด้วยหลักการลดการใช้และการนำกลับมาใช้ใหม่เพิ่มปริมาณการใช้พลังงานทดแทนในภาคอุตสาหกรรมเพื่อส่งเสริมให้ผู้ประกอบการสร้างรายได้จากการขายคาร์บอนเครดิตและลดภาวะโลกร้อนรวมทั้งสนับสนุนการมีส่วนร่วมของชุมชนในการ

แก้ไขปัญหาและตรวจสอบสถานะแวดล้อมและพัฒนาเมืองหรือพื้นที่อุตสาหกรรมเชิงนิเวศที่สอดคล้องกับแนวทางดังกล่าวเพื่อนำไปสู่สังคมคาร์บอนต่ำ

- **ภาคการท่องเที่ยว การบริการ และการกีฬา** ๑) การพัฒนาการท่องเที่ยว พัฒนา บุคลากร และฟื้นฟูแหล่งท่องเที่ยวทางธรรมชาติ ประวัติศาสตร์และวัฒนธรรมเดิมที่มีอยู่แล้ว ส่งเสริมการพัฒนาแหล่งท่องเที่ยวใหม่ในเชิงกลุ่มพื้นที่ที่มีศักยภาพสามารถเชื่อมโยงธรรมชาติ ศิลปวัฒนธรรม และวิถีชีวิตของชุมชนตามแผนพัฒนาการท่องเที่ยวที่เป็นกรอบแนวทางการพัฒนา แหล่งท่องเที่ยวต่างๆของประเทศรวมทั้งส่งเสริมและสนับสนุนให้ภาคเอกชนและองค์กรปกครองส่วน ท้องถิ่นลงทุนพัฒนาแหล่งท่องเที่ยว ๓) พัฒนาด้านการตลาดและประชาสัมพันธ์ส่งเสริมบทบาทของ องค์กรปกครองส่วนท้องถิ่นและภาคเอกชนให้เข้ามามีส่วนร่วมในการกำหนดนโยบายกลยุทธ์ด้าน การตลาดและการประชาสัมพันธ์เพื่อยกระดับแหล่งท่องเที่ยวของไทยให้เป็นที่รู้จักทั่วโลก

- **การพัฒนากีฬา** ๒) จัดหาและพัฒนาโครงสร้างพื้นฐานด้านการกีฬาให้เพียงพอ โดยเฉพาะสิ่งอำนวยความสะดวก เช่น สนามกีฬา วัสดุ อุปกรณ์ที่ทันสมัย และจัดให้มีผู้ฝึกสอนและ อาสาสมัครการกีฬาประจำศูนย์และสนามกีฬา รวมทั้งส่งเสริมให้ภาคเอกชนมีส่วนร่วมในการลงทุน และการบริจาคเพื่อพัฒนาการกีฬาด้วยมาตรการจูงใจที่เหมาะสม เช่น มาตรการภาษี มาตรการ ส่งเสริมการลงทุนและมาตรการการเงิน ภายใต้ความโปร่งใสและมีธรรมาภิบาล

- **การตลาด การค้าและการลงทุน** ๖) พัฒนาลิขิต์และบริการที่สร้างโอกาสใหม่ ในการหารายได้ การผลิตสินค้าและบริการอันเป็นที่ต้องการของผู้บริโภคในตลาดโลกซึ่งพัฒนาจาก แนวคิดระบบเศรษฐกิจเชิงสร้างสรรค์ที่ใช้นวัตกรรม ภูมิปัญญาท้องถิ่นโดยคำนึงถึงการเป็นมิตรกับ สิ่งแวดล้อม ซึ่งจะขยายโอกาสในการส่งออกผลิตภัณฑ์จากการพัฒนาระบบการกระจายสินค้าจาก แหล่งผลิตท้องถิ่นไปสู่ตลาดในทุกกระดับ โดยให้ความสำคัญในการเชื่อมโยงให้ประเทศไทยเป็นประตูสู่ ตลาดโลกของภูมิภาค รวมทั้งพัฒนาและส่งเสริมให้ประเทศไทยเป็นศูนย์กลางการค้าสินค้าและบริการ ระหว่างประเทศและศูนย์กลางการผลิตและส่งออกอาหารฮาลาลในโลก

๓) **นโยบายโครงสร้างพื้นฐานการพัฒนาระบบรางเพื่อขนส่งมวลชนและการบริหารจัดการระบบขนส่งสินค้าและบริการ**

- พัฒนาระบบโครงสร้างพื้นฐานด้านการขนส่ง ระบบประปา และระบบไฟฟ้าให้ กระจายไปสู่ภูมิภาคอย่างทั่วถึงเพียงพอ รวมทั้งส่งเสริมการประหยัดพลังงานและลดต้นทุนการขนส่ง เพื่อยกระดับคุณภาพชีวิตและเพิ่มขีดความสามารถในการแข่งขัน พร้อมทั้งสร้างโอกาสการกระจาย รายได้กระจายเศรษฐกิจ และกระจายการลงทุนสู่ชนบท รวมทั้งกำกับดูแลอัตราค่าบริการที่สอดคล้อง กับสภาพพื้นที่และกลุ่มผู้ได้รับประโยชน์และการคุ้มครองผู้บริโภค

- ขยายการให้บริการน้ำสะอาดเพื่อการอุปโภคบริโภคให้ครอบคลุมประชาชนในทุก พื้นที่ และสร้างการเข้าถึงบริการน้ำสะอาดอย่างเท่าเทียมกันทั่วประเทศเพื่อยกระดับคุณภาพชีวิตของ ประชาชน

๔) นโยบายเทคโนโลยีสารสนเทศ

- พัฒนาโครงสร้างพื้นฐานด้านเทคโนโลยีสารสนเทศโดยเร่งรัดพัฒนาโครงข่ายสื่อสารความเร็วสูงให้ครอบคลุมทั่วถึงเพียงพอมีคุณภาพด้วยราคามีเหมาะสมและการแข่งขันที่เป็นธรรมเพื่อสนับสนุนการพัฒนาประเทศไปสู่สังคมแห่งความรู้ ภูมิปัญญา นวัตกรรม และความคิดสร้างสรรค์ ช่วยลดความเหลื่อมล้ำระหว่างสังคมเมืองและชนบท สนับสนุนการเข้าถึงข้อมูลและข่าวสาร ยกกระดับคุณภาพการศึกษาเสริมสร้างศักยภาพในการพัฒนาทรัพยากรบุคคล ส่งเสริมการลดการใช้พลังงาน เป็นมิตรกับสิ่งแวดล้อมและเพิ่มขีดความสามารถการแข่งขันของประเทศในระยะยาว
- ส่งเสริมการเข้าถึงการใช้บริการเครือข่ายอินเทอร์เน็ตสาธารณะที่มีการใช้งานตามความเหมาะสมโดยไม่คิดค่าใช้จ่าย ผลักดันให้คณะกรรมการกิจการกระจายเสียง กิจการโทรทัศน์ และกิจการโทรคมนาคมแห่งชาติ ใช้กองทุนวิจัยและพัฒนากิจการกระจายเสียง กิจการโทรทัศน์และกิจการโทรคมนาคมเพื่อประโยชน์สาธารณะจัดให้มีบริการเครือข่ายอินเทอร์เน็ตตามมาตรฐานการให้บริการในพื้นที่สาธารณะ สถานที่ราชการ และสถานศึกษาที่กำหนดโดยไม่คิดค่าใช้จ่าย หรือกำหนดเป็นเงื่อนไขให้ผู้ประกอบการจัดให้บริการโทรคมนาคมอย่างทั่วถึง

๕) นโยบายสังคมและคุณภาพชีวิต

- **นโยบายการพัฒนาการศึกษาของประชาชน** ๑) เร่งพัฒนาคุณภาพการศึกษา โดยการปฏิรูประบบความรู้ของสังคมไทยอันประกอบด้วยการยกระดับองค์ความรู้ให้ได้มาตรฐานสากล จัดให้มีโครงการตำราแห่งชาติที่บรรจุความรู้ที่ก้าวหน้าและได้มาตรฐานทั้งความรู้ที่เป็นสากลและภูมิปัญญาท้องถิ่นส่งเสริมการอ่านพอมทั้งส่งเสริมการเรียนการสอนภาษาต่างประเทศและภาษาถิ่นจัดให้มีระบบการจัดการความรู้ ปฏิรูปหลักสูตรการศึกษาทุกระดับให้รองรับการเปลี่ยนแปลงของโลกและทัดเทียมกับมาตรฐานสากลบนความเป็นท้องถิ่นและความเป็นไทยเพิ่มผลสัมฤทธิ์ของการศึกษาทุกระดับชั้นโดยวัดผลจากการผ่านการทดสอบมาตรฐานในระดับชาติและนานาชาติ ขจัดความไม่รู้หนังสือให้สิ้นไปจากสังคมไทย จัดให้มีครูดีเพียงพอในทุกห้องเรียน ให้มีโรงเรียนและสถาบันอาชีวศึกษาคุณภาพสูงในทุกพื้นที่ พัฒนามหาวิทยาลัยเข้าสู่ระดับโลก พัฒนาระบบการศึกษาให้ผู้เรียนมีความรู้คู่คุณธรรมมุ่งการสร้างจริยธรรมในระดับปัจเจก รวมทั้งสร้างความตระหนักในสิทธิและหน้าที่ความเสมอภาคและดำเนินการให้การศึกษาเป็นพื้นฐานของสังคมประชาธิปไตยที่แท้จริงปรับปรุงโครงสร้างระบบบริหารการศึกษาโดยการกระจายอำนาจสู่พื้นที่ให้เสรีจสมบูรณโดยเริ่มจากพื้นที่ที่มีความพร้อม
- ๒) สร้างโอกาสทางการศึกษา กระจายโอกาสทางการศึกษาในสังคมไทยโดยคำนึงถึงการสร้างความเสมอภาคและความเป็นธรรมให้เกิดขึ้นแก่ประชากรทุกกลุ่ม ซึ่งรวมถึงผู้ยากไร้ ผู้ด้อยโอกาส ผู้พิการ ผู้บกพร่องทางกายและการเรียนรู้ รวมทั้งชนกลุ่มน้อย โดยส่งเสริมการให้ความรู้ตั้งแต่อยู่ในครรภ์มารดาถึงแรกเกิดให้ได้รับการดูแลอย่างมีประสิทธิภาพทั้งแม่และเด็ก สนับสนุนการจัดการศึกษาตามวัยและพัฒนารูปแบบที่มีคุณภาพตั้งแต่ก่อนวัยเรียนจนจบการศึกษาขั้นพื้นฐาน โดยจัดให้มีการเทียบโอนวุฒิการศึกษาสำหรับกลุ่มที่มีความเชี่ยวชาญเฉพาะทาง เช่น กลุ่มแม่บ้าน จัดให้มีระบบสะสมผลการศึกษาและการเทียบโอนเพื่อขยายโอกาสให้กว้างขวางและลดปัญหาคนออกจากระบบการศึกษา นอกจากนี้

จะดำเนินการลดข้อจำกัดของการเข้าถึงการศึกษาระดับอุดมศึกษาและอาชีวศึกษาชั้นสูง โดยจัดให้มี “โครงการเงินกู้เพื่อการศึกษาที่ผูกพันกับรายได้ในอนาคต ” โดยให้ผู้กู้เริ่มใช้คืนต่อเมื่อมีรายได้เพียงพอที่จะเลี้ยงตัวได้พักชำระหนี้แก่ผู้เป็นหนี้กองทุนกู้ยืมเพื่อการศึกษา โดยปรับเปลี่ยนการชำระหนี้เป็นระบบที่ผูกพันกับรายได้ในอนาคต ปรับปรุงระบบการคัดเลือกเข้าศึกษาต่อทุกระดับให้เอื้อต่อการกระจายโอกาส โดยเฉพาะอย่างยิ่งจะจัดให้มีระบบคัดเลือกกลางเพื่อเข้าศึกษาต่อในมหาวิทยาลัยที่มีประสิทธิภาพและเป็นธรรม ดำเนิน “โครงการ ๑ อำเภอ ๑ ทุน ” เพื่อเปิดโอกาสให้เด็กไทยได้ไปเรียนต่อต่างประเทศจัดการศึกษาชุมชนเพื่อมุ่งให้เกิดสังคมแห่งการเรียนรู้และการศึกษาตลอดชีวิต ๕) เร่งพัฒนาการใช้เทคโนโลยีสารสนเทศเพื่อการศึกษาให้ทัดเทียมกับนานาชาติ โดยใช้เป็นเครื่องมือในการเร่งยกระดับคุณภาพและการกระจายโอกาสทางการศึกษา จัดให้มีระบบนานาชาติ โดยใช้เป็นเครื่องมือในการเร่งยกระดับคุณภาพและการกระจายโอกาสทางการศึกษา จัดให้มีระบบการเรียนรู้แบบอิเล็กทรอนิกส์แห่งชาติเพื่อเป็นกลไกในการเปลี่ยนกระบวนการเรียนรู้ให้เป็นแบบผู้เรียนเป็นศูนย์กลางและเอื้อให้เกิดการเรียนรู้ตลอดชีวิต พัฒนาเครือข่ายสารสนเทศเพื่อการศึกษา พัฒนาระบบ “ไซเบอร์โฮม” ที่สามารถส่งความรู้มายังผู้เรียนโดยระบบอินเทอร์เน็ตความเร็วสูง ส่งเสริมให้นักเรียนทุกระดับชั้นได้ใช้อุปกรณ์คอมพิวเตอร์แท็บเล็ตเพื่อการศึกษา ขยายระบบโทรทัศน์เพื่อการศึกษาให้กว้างขวางปรับปรุงห้องเรียนนอกร่องให้ได้มาตรฐานห้องเรียนอิเล็กทรอนิกส์รวมทั้งเร่งดำเนินการให้ “กองทุนเพื่อพัฒนาเทคโนโลยีเพื่อการศึกษา ” สามารถดำเนินการตามภารกิจได้ ๗) เพิ่มขีดความสามารถของทรัพยากรมนุษย์เพื่อรองรับการเปิดเสรีประชาคมอาเซียน โดยร่วมมือกับภาคเอกชนและสถาบันการศึกษาในการวางแผนการผลิตและพัฒนากำลังคนให้มีคุณภาพและปริมาณเพียงพอสอดคล้องตามความต้องการของภาคการผลิตและบริการ เร่งรัดการจัดทำมาตรฐานคุณวุฒิวิชาชีพรับรองสมรรถนะการปฏิบัติงานตามมาตรฐานอาชีพ และการจัดทำมาตรฐานฝีมือแรงงานให้ครบทุกอุตสาหกรรม

- **นโยบายการพัฒนาสุขภาพของประชาชน** ๑) ลงทุนด้านบริการสุขภาพ โดยการพัฒนาคูณภาพการให้บริการสุขภาพทั้งระบบอย่างมีบูรณาการเชื่อมโยงในทุกระดับ จัดให้มีระบบสารสนเทศทางสาธารณสุขที่มีประสิทธิภาพและเร่งผลิตบุคลากรทางการแพทย์และสาธารณสุขให้เพียงพอกับปริมาณงานที่เพิ่มขึ้นตามข้อเท็จจริงในปัจจุบัน เพิ่มขีดความสามารถของโรงพยาบาลระดับต่างๆ โดยเฉพาะโรงพยาบาลศูนย์ความเป็นเลิศที่กระจายอยู่ในส่วนภูมิภาคและมีระบบการส่งต่อผู้ป่วยไปสู่โรงพยาบาลต่างๆ อย่างมีประสิทธิภาพรวมทั้งสนับสนุนให้โรงพยาบาลในระดับต่างๆ มีเครื่องมืออุปกรณ์ทางการแพทย์และห้องปฏิบัติการวิทยาศาสตร์การแพทย์ที่ทันสมัย รวมทั้งพัฒนาสถานบริการปฐมภูมิในเขตเมืองและชนบทที่สมบูรณ์แบบทั่วประเทศ ๔) พัฒนาขีดความสามารถของอาสาสมัครสาธารณสุขทุกคนให้เป็นนักจัดการสุขภาพชุมชน ขยายความครอบคลุมไปถึงกลุ่มผู้ด้อยโอกาส สนับสนุนอุปกรณ์พื้นฐานที่จำเป็นเพื่อให้สามารถเป็นกำลังสำคัญในการดูแลสุขภาพของคนในชุมชน พัฒนาแกนนำสุขภาพครอบครัวและการสาธารณสุขมูลฐานที่ชุมชนท้องถิ่นมีส่วนร่วมในการสร้างเสริมสุขภาพและจัดการปัญหาสุขภาพของตนเองได้อย่างเข้มแข็งและยั่งยืน ๕) พัฒนาคูณภาพชีวิตของ

ประชาชนตั้งแต่ในช่วงตั้งครรภ์ วัยเด็ก วัยเจริญพันธุ์ วัยบรรลุนิติภาวะ วัยชรา และผู้พิการ สนับสนุนโครงการส่งเสริมสุขภาพปัญญาของเด็ก และให้ความช่วยเหลือแนะนำ ฝึกอบรม ผู้ปฏิบัติงานศูนย์พัฒนาเด็กก่อนวัยเรียน สนับสนุนโครงการพัฒนาศูนย์ส่งเสริมสุขภาพสตรีเพื่อดูแลสุขภาพของสตรีและเด็กอย่างบูรณาการทั่วประเทศ รวมทั้งเผยแพร่ให้ความรู้และดูแลป้องกันการตั้งครรภ์ในวัยรุ่นและการตั้งครรภ์ที่ไม่พึงประสงค์ และลดความรุนแรงต่อเด็กและสตรี สนับสนุนโครงการจัดตั้งศูนย์ส่งเสริมคุณภาพชีวิตผู้สูงอายุและผู้พิการเพื่อดูแลผู้สูงอายุและผู้พิการให้มีคุณภาพชีวิตที่ดี โดยให้ได้เข้าถึงการบริการอย่างมีศักดิ์ศรี มีคุณภาพและเป็นธรรม รวมทั้งให้มีระบบการฟื้นฟูสุขภาพในชุมชน จัดการประชาสัมพันธ์เชิงรุกเพื่อเผยแพร่ความรู้ด้านสุขภาพผ่านสื่อแขนงต่างๆ อย่างเป็นระบบ ๖) ส่งเสริมให้ประชาชนทุกระดับมีโอกาสออกกำลังกายและเล่นกีฬาเพื่อสร้างเสริมสุขภาพและพละนาามัยที่ดี สร้างนิสัยความมีน้ำใจเป็นนักกีฬาและใช้เวลาว่างให้เป็นประโยชน์เพื่อหลีกเลี่ยงการหมกมุ่นมั่วสุมกับอบายมุขและยาเสพติด

- นโยบายศาสนา ศิลปะ และวัฒนธรรม

๑) เร่งดำเนินการให้ศาสนา ศิลปะ และวัฒนธรรมมีบทบาทนำในการร่วมเทิดทูนสถาบันหลัก ชาติ ศาสนา พระมหากษัตริย์ และร่วมสร้างประเทศไทยให้เป็นประเทศที่อยู่สบายโดยน้อมนำพระบรมราโชวาทของพระบาทสมเด็จพระเจ้าอยู่หัวที่พระราชทานให้แก่รัฐบาลในการบริหารราชการแผ่นดินด้วยการทำงานตั้งใจให้ประเทศเป็นที่อยู่ที่ยั่งยืนในโลกที่มีความวุ่นวาย และน้อมนำพระราชดำรัสในพิธีเปิดพิพิธภัณฑ์สถานแห่งชาติพระนครหรืออยุธยา “การรักษาวัฒนธรรม คือ การรักษาชาติ ” มาหล่อหลอมและยึดเหนี่ยวจิตใจเป็นหนึ่งในเดียวเพื่อเสริมสร้างความปรองดองสมานฉันท์ให้กับคนในชาติ ๒) อนุรักษ์ คุ้มครอง และทำนุบำรุงศาสนา ส่งเสริมการปรับปรุงองค์กรและกลไกที่รับผิดชอบด้านศาสนาเพื่อให้เกิดการบริหารจัดการ ส่งเสริมทำนุบำรุงศาสนา มีความเป็นเอกภาพและประสิทธิภาพ รวมทั้งส่งเสริมความเข้าใจอันดีและสมานฉันท์ระหว่างศาสนิกชนของทุกศาสนาเพื่อนำหลักธรรมของศาสนามาใช้ในการส่งเสริมคุณธรรมจริยธรรม และสร้างแรงจูงใจให้ประชาชนใช้หลักธรรมในการดำรงชีวิตมากขึ้น ๔) สร้างสรรค์อารยธรรมที่ดึงานวิถีชีวิตและสังคมคุณภาพ สร้างความเชื่อมโยงระหว่างยุคสมัยอย่างต่อเนื่องโดยให้ความสำคัญต่อบุคลากรทางด้านศาสนา ศิลปะ วัฒนธรรม ทุกแขนง ทุกสาขาอาชีพให้ได้รับการดูแลและมีคุณภาพชีวิตที่ดีเพื่อเป็นแม่พิมพ์ในการถ่ายทอดภูมิปัญญาองค์ความรู้ รวมถึงเป็นทูตวัฒนธรรมและเป็นแบบอย่างและสร้างแรงบันดาลใจแก่นุชนรุ่นต่อไป ๕) นำทุนทางวัฒนธรรมของประเทศมาสร้างคุณค่าทางสังคมและเพิ่มมูลค่าทางเศรษฐกิจโดยนำวิถีชีวิต ศิลปวัฒนธรรม ภูมิปัญญาท้องถิ่นมาสร้างงาน สร้างอาชีพ สร้างผลิตภัณฑ์และบริการด้านวัฒนธรรมท้องถิ่นให้เป็นวัฒนธรรมสร้างสรรค์ก่อให้เกิดคุณค่าทางสังคม และนำมาซึ่งรายได้สู่ชุมชน ตลอดจนจนให้สามารถต่อยอดไปสู่อุตสาหกรรมวัฒนธรรมสร้างสรรค์อย่างครบวงจรที่สร้างรายได้เข้าประเทศ ๖) พัฒนาแหล่งเรียนรู้ทางวัฒนธรรมและการนันทนาการเพื่อส่งเสริมให้วัยรุ่นไทยเกิดการเรียนรู้ที่ถูกต้อง ใช้เวลาว่างให้เป็นประโยชน์ มีคุณธรรมเอื้ออาทรต่อผู้อื่น และเกิดการเรียนรู้ศิลปะอย่างสร้างสรรค์ เข้าใจถึงคุณค่า ชาบซึ่งในความสุนทรีย์ของศิลปะ ๗) ขยายบทบาทและสร้างเครือข่ายความร่วมมือของสภาวัฒนธรรมทุกจังหวัดกับ

ภาคีการพัฒนาทุกภาคส่วนเพื่อขยายบทบาทสหภาพวัฒนธรรมทุกจังหวัดให้เป็นกลไกเฝ้าระวังทางวัฒนธรรมที่ครอบคลุมทั้งวิถีชีวิตและสื่อทุกประเภทที่มีผลกระทบต่อการเบี่ยงเบนทางวัฒนธรรมและพฤติกรรมของเด็กและเยาวชนพร้อมทั้งจัดสื่อที่เป็นภัยต่อสังคม ขยายสื่อดีเพื่อนำไปสู่การสร้างภูมิคุ้มกันทางสังคมอย่างเท่าทันสถานการณ์

- **นโยบายความมั่นคงของชีวิตและสังคม** ๑) ส่งเสริมการพัฒนาให้ครอบครัวและสังคมไทยมีความมั่นคงอบอุ่น โดยเพิ่มสัมพันธภาพที่ดีระหว่างสมาชิกในครอบครัว เชื่อมโยงเป็นเครือข่ายครอบครัว รวมทั้งพัฒนาความรู้ทางเทคโนโลยีสารสนเทศให้แก่พ่อแม่และผู้ปกครองรู้จักใช้ประโยชน์อย่างรู้เท่าทันเพื่อลดช่องว่างระหว่างสมาชิกในครอบครัว รวมทั้งสนับสนุนบทบาทของคณะสงฆ์และผู้นำทางศาสนาให้สามารถเป็นที่ยึดเหนี่ยวทางจิตใจของประชาชนในแต่ละชุมชนเพื่อเชื่อมประสานระหว่างบ้าน ศาสนา โรงเรียน เพื่อสร้างครอบครัวให้อบอุ่นมั่นคง นอกจากนี้ จะส่งเสริมกระบวนการมีส่วนร่วมของประชาชนในชุมชนท้องถิ่นโดยประสานกับองค์กรปกครองส่วนท้องถิ่นเพื่อจัดกิจกรรมสร้างความสัมพันธ์อันดีระหว่างครอบครัวและส่งเสริมให้ครอบครัวมีส่วนร่วมในกิจกรรมที่เป็นประโยชน์ต่อสังคม ตลอดจนสนับสนุนการทำงานแบบบูรณาการของส่วนราชการและกองทุนต่างๆ ร่วมกับอาสาสมัครภาคประชาชน รวมถึงชักจูงให้ภาคธุรกิจเอกชนเข้ามามีส่วนร่วมกับภาครัฐเพื่อรวมพลังทุกภาคส่วนในการพัฒนาสังคมและความมั่นคงของชีวิตคนไทยโดยการใช้พื้นที่เป็นฐาน ๓) ส่งเสริมการพัฒนาเด็กและเยาวชนให้เติบโตเป็นพลเมืองที่มีคุณภาพด้วยการพัฒนาเด็กตั้งแต่อยู่ในครรภ์ มารดา เด็กแรกเกิดเด็กก่อนวัยเรียนและเยาวชนทุกช่วงวัยให้มีความรู้คู่จริยธรรม ให้ความสำคัญในการเลี้ยงลูกด้วยนมแม่ในช่วง ๖ เดือนแรก สนับสนุนให้เด็กและเยาวชนรวมกลุ่มกันทำกิจกรรมจิตอาสาเพื่อสังคมควบคู่กับการเรียนรู้จากกิจกรรม รวมถึงส่งเสริมกระบวนการเรียนรู้ในลักษณะต่างๆ เพื่อสร้างความฉลาดทางปัญญาและความฉลาดทางอารมณ์ให้กับเด็กและเยาวชนของชาติ ๔) สนับสนุนบทบาทของสตรีไทยในการมีส่วนร่วมพัฒนาประเทศอย่างเสมอภาค ด้วยการปกป้องสิทธิของสตรี ปรับปรุงกฎหมายที่คุ้มครองสตรีที่ถูกกระทำรุนแรงในครอบครัวและดั่งศักยภาพของสตรีให้มีส่วนร่วมพัฒนาประเทศทั้งทางด้านเศรษฐกิจ สังคม การเมือง เพิ่มโอกาสในการเข้าถึงการศึกษาและสาธารณสุขแก่สตรีทั้งในเมืองและชนบทเพื่อให้มีความรู้และมีคุณภาพชีวิตที่ดีขึ้น มีรายได้มีหลักประกันในการดำรงชีวิต จัดตั้งสถานดูแลเด็กในที่ทำงานภาครัฐและเอกชนจนถึงระดับชุมชน การเพิ่มและพัฒนาศักยภาพของศูนย์พึ่งได้เพื่อช่วยเหลือเด็กและผู้หญิงที่ประสบปัญหาความรุนแรงในครอบครัว ตลอด ๒๔ ชั่วโมง ตลอดจนส่งเสริมบทบาทของสตรีให้เป็นหลักในการสร้างครอบครัวที่อบอุ่นมั่นคง รวมถึงจัดตั้งกองทุนเพื่อพัฒนาบทบาทสตรีไทยให้เท่าทันโลกยุคใหม่ ๕) เสริมสร้างให้ผู้สูงอายุ คนพิการ และผู้ด้อยโอกาสมีคุณภาพชีวิตที่ดีขึ้นด้วยการจัดสิ่งอำนวยความสะดวกสาธารณะต่างๆ สำหรับรองรับผู้สูงอายุและคนพิการ สร้างความพร้อมในการเป็นสังคมผู้สูงอายุ พัฒนาศูนย์สุขภาพอนามัยให้การสงเคราะห์ จัดการศึกษา จัดสวัสดิการ รวมถึงหาอาชีพให้แก่ผู้ด้อยโอกาสผู้พิการหรือทุพพลภาพ และสนับสนุนให้ผู้สูงอายุร่วมเป็นพลังขับเคลื่อนสังคมภายใต้หลักคิดที่ว่า ผู้สูงอายุเป็นบุคคลที่มีประสบการณ์สูง สมควรให้มามีส่วนร่วมในการพัฒนาบ้านเมือง

๖. **นโยบายที่ดิน ทรัพยากรธรรมชาติและสิ่งแวดล้อม**

- **อนุรักษ์และฟื้นฟูทรัพยากรป่าไม้และสัตว์ป่า** โดยเร่งให้มีการปลูกป่าเพิ่มขึ้นควบคู่ไปกับการป้องกันการลักลอบบุกรุกทำลายป่าไม้และสัตว์ป่าเร่งสำรวจและจัดทำแนวเขตการใช้ประโยชน์ที่ดิน ส่งเสริมการบริหารจัดการป่าแบบกลุ่มป่าป่าชุมชน อุทยานแห่งชาติ เขตรักษาพันธุ์สัตว์ป่า สนับสนุนการจัดการอย่างมีส่วนร่วม และให้คนกับป่าอยู่ร่วมกันในลักษณะที่ทำให้คนมีภารกิจดูแลป่าให้มีความยั่งยืนโดยการปรับปรุงกฎหมายป่าไม้ทั้ง ๕ ฉบับ ให้สอดคล้องกับรัฐธรรมนูญ สร้างแรงจูงใจและส่งเสริมรายได้จากการอนุรักษ์ป่าไม้ ฟื้นฟูป่าไม้ตามแนวทางพระราชดำริ เพิ่มความชุ่มชื้นของป่าโดยฝายต้นน้ำลำธาร ป้องกันไฟป่า ส่งเสริมการอนุรักษ์ใช้ประโยชน์จากทรัพยากรชีวภาพจากป่าและแบ่งปันผลประโยชน์อย่างเป็นธรรมรวมทั้งนำระบบสารสนเทศมาใช้ในการจัดการทรัพยากรป่าไม้

- **ดูแลรักษาคุณภาพสิ่งแวดล้อมและเร่งรัดการควบคุมมลพิษ** โดยการปรับปรุงกฎหมายสิ่งแวดล้อม รวมทั้งเพิ่มประสิทธิภาพกระบวนการประเมินสิ่งแวดล้อมระดับยุทธศาสตร์การประเมินผลกระทบสิ่งแวดล้อม การประเมินผลกระทบทางสุขภาพ ปรับปรุงกองทุนสิ่งแวดล้อมเพื่อให้เอื้อต่อการเข้าถึงขององค์กรภาคประชาชน ผลักดันกฎหมายว่าด้วยองค์การอิสระด้านสิ่งแวดล้อม ลดมลพิษทางอากาศขยะ น้ำเสีย กลิ่น และเสียง ที่เกิดจากการผลิตและบริโภค โดยเฉพาะเร่งรัดการสร้างระบบบำบัดน้ำเสียที่เกิดขึ้นจากสังคมเมืองและการผลิตในภาคเกษตรและอุตสาหกรรม การจัดการระบบกำจัดขยะของเสียอันตราย มลพิษทางอากาศ หมอกควันโดยวิธีที่เป็นมิตรกับสิ่งแวดล้อม และเพิ่มขีดความสามารถขององค์กรปกครองส่วนท้องถิ่นในการจัดการขยะมูลฝอยและการจัดน้ำเสียชุมชน ส่งเสริมการพัฒนาเมืองและกิจกรรมที่ลดการผลิตก๊าซเรือนกระจก โดยมีเป้าหมายให้ประเทศไทยเป็นสังคมคาร์บอนต่ำและสร้างกฎเกณฑ์ที่เหมาะสมเพื่อให้เกิดสมดุลระหว่างการพัฒนาอุตสาหกรรมและการรักษาสิ่งแวดล้อมและส่งเสริมการใช้หลักการบุคคลที่ก่อให้เกิดภาวะมลพิษต้องเป็นผู้เสียค่าใช้จ่าย และหลักการการตอบแทนคุณค่าระบบนิเวศอย่างเป็นรูปธรรม

- **ส่งเสริมและสร้างความตระหนักและจิตสำนึกทางด้านทรัพยากรธรรมชาติและสิ่งแวดล้อม** โดยการเสริมสร้างความรู้ความเข้าใจประชาสัมพันธ์และเผยแพร่การดำเนินกิจกรรม และการปรับพฤติกรรมการผลิตและการบริโภคสินค้าและการบริการที่เป็นมิตรต่อสิ่งแวดล้อม รวมทั้งสนับสนุนการดำเนินงานของเครือข่ายอาสาสมัครพิทักษ์ทรัพยากรธรรมชาติและสิ่งแวดล้อมให้ความสำคัญแก่ความร่วมมือระหว่างหน่วยงานและองค์กรทั้งภาครัฐและเอกชน ตลอดจนสนับสนุนการดำเนินการตามพันธกรณีระหว่างประเทศที่จะนำมาสู่การเพิ่มประสิทธิภาพในการจัดการทรัพยากรธรรมชาติและสิ่งแวดล้อม

- **ส่งเสริมให้มีการบริหารจัดการน้ำอย่างบูรณาการ** โดยการจัดให้มีการบริหารจัดการน้ำในระดับประเทศทั้งน้ำผิวดินและน้ำใต้ดินอย่างมีประสิทธิภาพโดยคำนึงถึงศักยภาพของกลุ่มน้ำจัดหาและจัดสรรน้ำให้เพียงพอต่อการใช้ประโยชน์ด้วยการบูรณาการ ระบบน้ำในประเทศทั้ง

๒๕. กลุ่มน้ำ สนับสนุนเกษตรกรทำแหล่งน้ำในไร่นาพร้อมการผันน้ำจากกลุ่มน้ำอื่นๆ และการจัดสร้างระบบโครงข่ายน้ำอย่างมีประสิทธิภาพทั่วถึงตามศักยภาพของพื้นที่ เพื่อสนองความต้องการของภาคเศรษฐกิจและการอุปโภคบริโภค

- **สร้างภูมิคุ้มกันและเตรียมความพร้อมในการรองรับและปรับตัวต่อ**

ผลกระทบจากการเปลี่ยนแปลงของสภาพภูมิอากาศและภัยพิบัติธรรมชาติ โดยการพัฒนาองค์ความรู้และระบบฐานข้อมูลเกี่ยวกับผลกระทบที่เกิดขึ้นจากการเปลี่ยนแปลงสภาพภูมิอากาศ เพิ่มขีดความสามารถในการพยากรณ์และคาดการณ์ความเสี่ยงจากการเปลี่ยนแปลงสภาพภูมิอากาศและภัยธรรมชาติในระดับประเทศและระดับพื้นที่ จัดทำยุทธศาสตร์รองรับภัยพิบัติระยะยาวส่งเสริมและเร่งรัดการเตือนภัยและการเตรียมความพร้อมในการรับมือความแปรปรวนในปัจจุบันเพื่อให้เป็นฐานกับการรับมือความเปลี่ยนแปลงในระยะยาวป้องกันภัยพิบัติโดยเฉพาะน้ำท่วม สึนามิ แผ่นดินไหวและดินถล่ม สร้างกลไกส่งเสริมการเข้าถึงข้อมูลระดับชุมชน ท้องถิ่น เพิ่มขีดความสามารถในรับชุมชนให้เข้มแข็งพร้อมรับมือกับการเปลี่ยนแปลงภูมิอากาศและภัยพิบัติต่างๆ ดำเนินการศึกษาอย่างรอบคอบในเรื่องของความจำเป็นของโครงการพัฒนาเขื่อนและเกาะเพื่อป้องกันกรุงเทพฯ และภาคกลางให้ปลอดภัยจากการเพิ่มขึ้นของระดับน้ำทะเลและจากการละลายของน้ำแข็งขั้วโลกตามสภาวะโลกร้อนที่กำลังเกิดขึ้น

- **พัฒนาองค์ความรู้ในการบริหารจัดการด้านทรัพยากรธรรมชาติและ**

สิ่งแวดล้อม โดยการส่งเสริมการวิจัยและพัฒนาองค์ความรู้ที่ชุมชน ท้องถิ่นส่งเสริมการทำวิจัยร่วมกับต่างประเทศ รวมทั้งส่งเสริมการใช้เทคโนโลยีที่ช่วยให้เกิดการใช้ทรัพยากรและพลังงานอย่างประหยัดและช่วยลดมลพิษ จัดทำบุคลากรทางวิทยาศาสตร์ด้านทรัพยากรธรรมชาติและสิ่งแวดล้อมในจังหวัดและองค์กรปกครองส่วนท้องถิ่นพัฒนาเครือข่ายนักวิจัยเพื่อแลกเปลี่ยนเรียนรู้ระหว่างนักวิจัยและภาคีอื่นๆ สนับสนุนการจัดการทรัพยากรธรรมชาติเพื่อให้เกิดความมั่นคงทางอาหาร รวมทั้งการฟื้นฟูดินและการป้องกันการชะล้างทำลายดิน ดำเนินการศึกษา สำรวจและกำหนดยุทธศาสตร์การใช้ทรัพยากรธรณีอย่างยั่งยืน รวมถึงการศึกษาและอนุรักษ์ซากดึกดำบรรพ์

๗. นโยบายวิทยาศาสตร์ เทคโนโลยี การวิจัย และนวัตกรรม

- **สนับสนุนและส่งเสริมให้เกิดการลงทุนและความร่วมมือระหว่างภาครัฐและ**

เอกชน รวมทั้งสถาบันการศึกษาชั้นสูงให้เกิดการวิจัยและพัฒนา และการถ่ายทอดเทคโนโลยีเพื่อมุ่งสู่การพัฒนาเศรษฐกิจและสังคมซึ่งครอบคลุมตั้งแต่การพัฒนาภูมิปัญญาท้องถิ่น ภาคเกษตรกรรม ภาคอุตสาหกรรม และภาคการบริการโดยเฉพาะในสาขาที่ประเทศไทยมีศักยภาพสูงและจำเป็นต่อการพัฒนาประเทศ เช่น สาขาความหลากหลายทางชีวภาพ

๘. นโยบายต่างประเทศและเศรษฐกิจระหว่างประเทศ

- สร้างความสามัคคีและส่งเสริมความร่วมมือระหว่างประเทศอาเซียน เพื่อให้บรรลุเป้าหมายในการจัดตั้งประชาคมอาเซียนและส่งเสริมความร่วมมือกับประเทศอื่นๆ ในเอเชียภายใต้กรอบความร่วมมือด้านต่างๆ และเตรียมความพร้อมของทุกภาคส่วนในการเข้าสู่ประชาคมอาเซียนในปี พ.ศ. ๒๕๕๘ ทั้งในด้านเศรษฐกิจ สังคมและวัฒนธรรมและความมั่นคง

๙. นโยบายการบริหารกิจการบ้านเมืองที่ดี

- **ประสิทธิภาพการบริหารราชการแผ่นดิน** ๑) พัฒนาระบบราชการอย่างต่อเนื่อง เน้นการบริหารเชิงกลยุทธ์ในระดับชาติอย่างมีวิสัยทัศน์และมุ่งผลสัมฤทธิ์ นำเทคโนโลยีสารสนเทศมาใช้ในการวางแผนและตัดสินใจให้มีประสิทธิภาพซึ่งจะทำให้บทบาทและภารกิจของหน่วยงานภาครัฐมีความกระชับ มีประสิทธิภาพมีความคุ้มค่าเหมาะสมกับสถานการณ์ทั้งการดูแลพื้นที่การปฏิบัติราชการตามอำนาจหน้าที่ปกติ และการปฏิบัติราชการตามระเบียบวาระงานพิเศษพร้อมรับการเปลี่ยนแปลงและเกิดประโยชน์สูงสุดกับการบริการประชาชน โดยยึดประชาชนเป็นศูนย์กลาง ๒) เสริมสร้างประสิทธิภาพของระบบการบริหารงานแบบบูรณาการอย่างต่อเนื่อง ยกกระดับสมรรถนะของส่วนราชการและหน่วยงานของรัฐพัฒนาและส่งเสริมรูปแบบโครงสร้างและระบบการบริหารงานใหม่ที่มีความยืดหยุ่นคล่องตัวสูง และปรับปรุงระบบบริการประชาชนให้เป็นเชิงรุกมากขึ้น ทั้งในรูปแบบการเพิ่มศูนย์บริการครบวงจรที่ครอบคลุมการให้บริการที่หลากหลายขึ้น และการให้บริการถึงตัวบุคคลผ่านระบบศูนย์บริการร่วมและระบบรัฐบาลอิเล็กทรอนิกส์ที่สมบูรณ์แบบ มุ่งเน้นการจัดการความรู้และพัฒนาส่วนราชการและหน่วยงานของรัฐให้เป็นองค์กรแห่งการเรียนรู้มีการสร้างนวัตกรรมในการทำงานอย่างประหยัดและมีประสิทธิภาพ ๓) พัฒนาและส่งเสริมระบบการบริหารงานบุคคลภาครัฐโดยยึดหลักการบริหารกิจการบ้านเมืองที่ดีที่สามารถประเมินผลงานได้ด้วยระบบคุณธรรม และให้หลักประกันความมั่นคงบนพื้นฐานของความรู้ความสามารถและผลงานสาธารณะตลอดจนปรับปรุงพัฒนาทัศนคติ วิธีคิด และวิธีปฏิบัติงานของข้าราชการและเจ้าหน้าที่ของรัฐเพื่อให้เกิดประสิทธิภาพในการให้บริการแก่ประชาชน ๔) พัฒนาสมรรถนะของข้าราชการและเจ้าหน้าที่ของรัฐอย่างต่อเนื่อง เพื่อให้มีขีดความสามารถในการปฏิบัติราชการและการส่งมอบบริการสาธารณะโดยจะเน้นการพัฒนาข้าราชการในตำแหน่งที่มีความสำคัญต่อยุทธศาสตร์การพัฒนาประเทศและสร้างผู้นำการเปลี่ยนแปลงในระบบราชการตลอดจนพัฒนาคุณภาพชีวิตของข้าราชการและเจ้าหน้าที่ของรัฐให้ดีขึ้นเพื่อให้สามารถดำรงชีพอย่างมีศักดิ์ศรีโดยเฉพาะข้าราชการและเจ้าหน้าที่ของรัฐระดับต้นซึ่งจะปรับค่าตอบแทนให้อยู่ในระดับที่เพียงพอแก่การดำรงชีวิตดูแลครอบครัวและสามารถรักษาเกียรติศักดิ์ของการเป็นบุคลากรภาครัฐ ๕) เสริมสร้างมาตรฐานด้านคุณธรรม จริยธรรมและธรรมาภิบาลให้แก่ข้าราชการและเจ้าหน้าที่ของรัฐ และพัฒนาความโปร่งใสในการปฏิบัติงานของหน่วยงานภาครัฐ พร้อมทั้งป้องกันและปราบปรามการทุจริตและประพฤติมิชอบของข้าราชการและเจ้าหน้าที่ของรัฐอย่างจริงจังเพื่อให้ข้าราชการเป็นที่เชื่อถือไว้วางใจของประชาชน ด้วยกระบวนการมีส่วนร่วมของภาคประชาสังคมและ

ชุมชนโดยปรับปรุงกฎหมายให้มีการเปิดเผยบัญชีรายการทรัพย์สินและหนี้สินของข้าราชการและเจ้าหน้าที่ของรัฐตำแหน่งระดับสูงตำแหน่งที่มีอำนาจมาก รวมทั้งบุคลากรขององค์การอิสระต่อสาธารณชนเพื่อความโปร่งใสของผู้ดำรงตำแหน่งเหล่านี้และเปิดโอกาสให้สาธารณชนร่วมตรวจสอบบุคลากรของภาครัฐเพิ่มขึ้นพัฒนาและนำมาตรการทางสังคมมาใช้ควบคู่กับการบังคับใช้กฎหมายเพื่อป้องกันและปราบปรามการทุจริตและประพฤติมิชอบ ตลอดจนสนับสนุนการสร้างค่านิยมของสังคมให้ยึดมั่นในความซื่อสัตย์สุจริตความเสมอภาคเท่าเทียมกันและความถูกต้องชอบธรรม ๖) สนับสนุนการดำเนินงานขององค์กรปกครองส่วนท้องถิ่นให้มีระบบที่มีประสิทธิภาพ โปร่งใส และสามารถให้บริการสาธารณะตอบสนองความต้องการของประชาชนได้ตามความคาดหวัง รวมทั้งส่งเสริมให้องค์กรปกครองส่วนท้องถิ่นหลายๆ แห่งร่วมกันจัดบริการสาธารณะบางอย่างซึ่งโดยสภาพหรือเพื่อประสิทธิภาพ ควรที่องค์กรปกครองส่วนท้องถิ่นต้องร่วมกันทำ โดยคำนึงถึงความจำเป็นและความเหมาะสมตามศักยภาพของท้องถิ่น ให้มีการเชื่อมโยงและบูรณาการภารกิจกับแผนชุมชนและแผนระดับต่างๆ ในพื้นที่ เพื่อเป็นฐานสำคัญในการส่งเสริมและพัฒนาประชาธิปไตยในท้องถิ่นให้เข้มแข็ง ปรับปรุงการจัดระบบความสัมพันธ์ของราชการบริหารส่วนกลาง ส่วนภูมิภาค และส่วนท้องถิ่นให้มีความเหมาะสม ตลอดจนเพิ่มขีดความสามารถในการบริหารจัดการงบประมาณและบุคลากรของท้องถิ่นให้องค์กรปกครองส่วนท้องถิ่นมีรายได้ที่เหมาะสมและมีระบบบริหารงานบุคคลที่มีประสิทธิภาพพร้อมรองรับภารกิจและให้บริการที่ดีแก่ประชาชน ตลอดจนเสนอกฎหมายเกี่ยวกับการสร้างความเข้มแข็งให้กับองค์กรปกครองส่วนท้องถิ่นตามที่บัญญัติเป็นหลักการไว้ในรัฐธรรมนูญแห่งราชอาณาจักรไทยหมวด ๑๔ การปกครองส่วนท้องถิ่น ๓) พัฒนาระบบราชการให้เป็นระบบที่โปร่งใสขึ้นโดยการวางระบบการตรวจสอบและประเมินผลสัมฤทธิ์ตามมาตรฐานคุณธรรม จริยธรรมความคุ้มค่า พัฒนาระบบการติดตามเปิดเผยข้อมูลข่าวสาร ปรับปรุงระบบการจัดซื้อจัดจ้างตลอดจนการใช้จ่ายงบประมาณแผ่นดินให้เกิดความสุจริตและมีประสิทธิภาพ ๔) ส่งเสริมให้ประชาชนมีส่วนร่วมในการบริหารราชการแผ่นดิน โดยให้ประชาชนมีส่วนร่วมกำหนดนโยบายและวางแผนพัฒนาเศรษฐกิจและสังคมทั้งในระดับชาติและท้องถิ่น รวมทั้งให้ประชาชนมีโอกาสแสดงความคิดเห็นในประเด็นสำคัญต่างๆ อย่างต่อเนื่องโดยอาศัยเทคโนโลยีสารสนเทศเพื่อเป็นพลังขับเคลื่อนนโยบายไปสู่การปฏิบัติที่บรรลุตามเป้าหมาย รวมทั้งสนับสนุนการมีส่วนร่วมของประชาชนในการรับรู้ข้อมูลข่าวสาร ร่วมเสนอความเห็น ปัญหา และแนวทางแก้ไขและมีส่วนร่วมในกระบวนการตัดสินใจ

๓.๑.๓ ยุทธศาสตร์การพัฒนาประเทศ (เฉพาะประเด็นยุทธศาสตร์ที่เกี่ยวข้องกับการพัฒนาท้องถิ่น)

๑) ยุทธศาสตร์การสร้างความเป็นธรรมในสังคม

- การจัดบริการทางสังคมให้ทุกคนตามสิทธิขั้นพื้นฐานและเน้นการสร้างภูมิคุ้มกันระดับปัจเจกและสร้างการมีส่วนร่วมในกระบวนการตัดสินใจในการพัฒนาประเทศ ๑) พัฒนาระบบบริการสาธารณะให้มีคุณภาพและมีช่องทางการเข้าถึงอย่างหลากหลาย โดยเฉพาะระบบบริการการสาธารณสุขและการศึกษาขั้นพื้นฐานสวัสดิการสังคมและกระบวนการยุติธรรม เพื่อ

สร้างโอกาสให้กลุ่มด้วยโอกาสสามารถเข้าถึงบริการสาธารณะที่มีคุณภาพอย่างเท่าเทียมและทั่วถึง รวมทั้งลดความแตกต่างคุณภาพบริการสาธารณะในระหว่างพื้นที่และกลุ่มคน โดยสนับสนุนการกระจายอำนาจสู่ท้องถิ่นตามกรอบที่รัฐธรรมนูญกำหนด ทั้งบริการการศึกษา สุขภาพ สวัสดิการสังคม กระบวนการยุติธรรม ควบคู่ไปกับการพัฒนาระบบฐานข้อมูลสุขภาพและการศึกษาของประเทศ การกระจายทรัพยากรด้านการศึกษา สาธารณสุข และมีระบบการจูงใจให้บุคลากรมีการกระจายที่เหมาะสมภายใต้มาตรการการเงินการคลังที่ยั่งยืน ๓) **พัฒนาระบบสวัสดิการทางสังคม** โดยจัดระบบความสัมพันธ์ของสวัสดิการทางสังคมทั้งเกิด แก่ เจ็บ ตาย ให้มีความเชื่อมโยงกันตั้งแต่ระดับชาติ ท้องถิ่น และชุมชนโดยมุ่งเน้นการจัดสวัสดิการที่มีคุณภาพและยั่งยืน ด้วยบทบาทและการมีส่วนร่วมของทุกภาคส่วน โดยเฉพาะบทบาทสถาบันครอบครัวชุมชนท้องถิ่น องค์กรเอกชนที่ไม่แสวงหากำไร และภาคเอกชนที่แสดงความรับผิดชอบต่อสังคมและการลงทุนในธุรกิจเพื่อสังคม ๔) **พัฒนาระบบการเงินฐานรากและระบบการออมที่หลากหลาย** เพื่อขยายฐานการให้บริการทางการเงินฐานราก และสนับสนุนการระดมทรัพยากรในชุมชนเพื่อการพัฒนาโดยบทบาทร่วมกันของภาครัฐ ภาคชุมชน ท้องถิ่น และภาคธุรกิจเอกชน ส่งเสริมการต่อยอดการออมในชุมชนและส่งเสริมการออมเพื่อเป็นหลักประกันความมั่นคงเมื่อชราภาพ ๕) **เสริมสร้างเจตคติด้านความเสมอภาคระหว่างหญิงและชาย** เพื่อให้เด็ก เยาวชนและประชาชนทั่วไป ทั้งผู้หญิงและผู้ชายมีเจตคติบนพื้นฐานของความเสมอภาคระหว่างหญิงและชาย โดยการประสานความร่วมมือระหว่างครอบครัว สถานศึกษา สถาบันศาสนา และสื่อในการปลูกฝังค่านิยมและเจตคติที่ยอมรับและส่งเสริมความเท่าเทียมระหว่างเพศ และการไม่กระทำรุนแรงต่อผู้หญิงรวมถึงการเพิ่มโอกาสการก้าวสู่ระดับบริหารและระดับการตัดสินใจในทั้งทางการเมืองระดับชาติและระดับท้องถิ่น ภาครัฐ และภาคธุรกิจเอกชน โดยการเสริมสร้างศักยภาพผู้หญิงให้มีความพร้อม ความรู้ ความเข้าใจปลูกจิตสำนึก ยุทธการณ ค่านิยม จริยธรรม วัฒนธรรม ประชาธิปไตย และธรรมาภิบาล เพื่อยกระดับการมีส่วนร่วมของสตรีในกระบวนการตัดสินใจต่างๆ

- **การเสริมสร้างพลังให้ทุกภาคส่วนสามารถเพิ่มทางเลือกการดำเนินชีวิตในสังคมและสร้างการมีส่วนร่วมในเชิงเศรษฐกิจ สังคม และการเมืองได้อย่างมีคุณค่าและศักดิ์ศรี**

๒) **เพิ่มศักยภาพและขีดความสามารถของชุมชนในการจัดการปัญหาของชุมชนด้วยตนเอง** เน้นการกระจายอำนาจให้ชุมชนท้องถิ่น การมีส่วนร่วมในการบริหารงานกับท้องถิ่น การพัฒนาศักยภาพของชุมชนท้องถิ่น ให้เข้มแข็งโดยบทบาทของสถาบันการศึกษาในพื้นที่และการสนับสนุนสิทธิชุมชนพร้อมทั้งให้มีการเชื่อมโยงแผนแม่บทชุมชนกับแผนระดับต่างๆ ในพื้นที่และระดับชาติรวมทั้งให้ชุมชนท้องถิ่นสามารถเชื่อมโยงทิศทางการพัฒนาให้สอดคล้องกับบริบทการเปลี่ยนแปลงในโลกอาเซียนและอนุภูมิภาค สร้างความใกล้ชิดทางสังคม วัฒนธรรมและปฏิสัมพันธ์กับประเทศในอนุภูมิภาค ๓) **สนับสนุนการรวมกลุ่มอาชีพที่สอดคล้องกับศักยภาพของพื้นที่และเกิดการใช้ประโยชน์จากทรัพยากรร่วมกัน** โดยเชื่อมโยงภูมิปัญญาและวัฒนธรรมท้องถิ่น พัฒนาต่อยอดสู่วิสาหกิจชุมชน สนับสนุนการพัฒนาในกลุ่มอาชีพที่ครบวงจรทั้งห่วงโซ่มูลค่าและยกระดับคุณภาพมาตรฐานการผลิตและ

การบริการให้เป็นที่ยอมรับทั้งในประเทศและต่างประเทศ ทั้งนี้โดยจะต้องส่งเสริมบทบาทการสนับสนุน และการเชื่อมโยงจากองค์กรธุรกิจขนาดใหญ่ พร้อมทั้งการเพิ่มขีดความสามารถแก่เกษตรกรให้มีผลิตภาพสูงขึ้นสามารถเข้าถึงตลาดได้ดีขึ้นและมีระบบการบริหารความเสี่ยงที่เหมาะสม ๔) **เพิ่มและ**

ปรับปรุงช่องทางให้ประชาชนเข้าถึงข้อมูลข่าวสารปฏิบัติงานภาครัฐการดำเนินโครงการขนาดใหญ่ การจัดสรรทรัพยากรและมีส่วนร่วมในการตรวจสอบการใช้จ่ายภาครัฐ โดยการพัฒนา ระบบสารสนเทศ เพื่อเปิดเผยข้อมูลการจัดซื้อจัดจ้าง งบประมาณรายจ่าย โครงการภาครัฐ รวมทั้ง สนับสนุนบทบาทของภาคประชาชนในการติดตามและตรวจสอบการดำเนินของภาครัฐและองค์กร ปกครองส่วนท้องถิ่นในทุกระดับ รวมทั้งภาครัฐให้ข้อมูลข่าวสารที่ถูกต้องและรวดเร็วมีการเผยแพร่ ความรู้เกี่ยวกับสิทธิการเข้าถึงข้อมูลข่าวสารของราชการอย่างจริงจังและต่อเนื่อง ๕) **ส่งเสริมให้**

ภาคเอกชน ภาคประชาสังคม และองค์กรปกครองส่วนท้องถิ่นเป็นพลังร่วมในการพัฒนา สังคมไทย โดยรณรงค์ กระตุ้น สร้างจิตสำนึกในการดำเนินธุรกิจที่รับผิดชอบต่อสังคมและเป็นมิตรกับ สิ่งแวดล้อม สนับสนุนการสร้างความเข้มแข็งและคืบหน้าประโยชน์กลับสู่สังคมเพื่อช่วยแก้ปัญหาความ ยากจนและลดความเหลื่อมล้ำ พร้อมทั้งเสริมสร้างขีดความสามารถทางการพัฒนาแก่องค์กรปกครอง ส่วนท้องถิ่นเพื่อขับเคลื่อนการพัฒนาสู่การปฏิบัติในระดับพื้นที่อย่างโปร่งใสและมีประสิทธิภาพ ควบคู่ ไปกับการส่งเสริมบทบาทภาคเอกชนร่วมกับภาคประชาสังคมในการตรวจสอบและแก้ไขปัญหาทุจริต คอรัปชั่นในทุกระดับ ๓) **ส่งเสริมบทบาทสตรีในระดับการบริหารและการตัดสินใจในทั้งใน**

ระดับชาติและระดับท้องถิ่นเพื่อสนับสนุนการขับเคลื่อนการพัฒนาประเทศ โดยให้ความสำคัญ กับการสร้างความเข้าใจและเจตคติใหม่แก่หน่วยงานและสังคม การพัฒนามาตรการ กลไก ด้านการ ส่งเสริมความเสมอภาคหญิงชาย การพัฒนากฎหมายและระเบียบต่างๆ ที่เกี่ยวข้องเพื่อไม่ให้เกิดการ เลือกปฏิบัติต่อผู้หญิงในทุกรูปแบบ การแก้ไขกฎหมายเพื่อกำหนดองค์ประกอบของคณะกรรมการ ระดับชาติและระดับท้องถิ่นและการสนับสนุนให้มีสัดส่วนที่เหมาะสมและขยายกลไกดังกล่าวไปสู่ รัฐวิสาหกิจ องค์กรมหาชน และองค์กรอิสระ รวมทั้งการส่งเสริมการแลกเปลี่ยนแนวปฏิบัติที่ดีใน ประชาคมอาเซียน

- การเสริมสร้างความสัมพันธ์ของคนในสังคมให้มีคุณค่าร่วมและตระหนักถึง ผลประโยชน์ของสังคมและเสริมสร้างการบริหารราชการแผ่นดินที่มีประสิทธิภาพ โปร่งใส และ มีระบบการตรวจสอบและการรับผิดชอบที่รัดกุม ๖) **สร้างความเท่าเทียมในกระบวนการ ยุติธรรมในการตราและบังคับใช้กฎหมายเป็นไปตามหลักนิติรัฐ นิติธรรมและสร้างระบบการให้ ความช่วยเหลือทางกฎหมายที่เข้มแข็ง** รวมทั้งขยายการให้บริการและให้ความรู้ทางกฎหมายแก่ ประชาชนโดยสนับสนุนยุติธรรมกระแสหลักควบคู่กับยุติธรรมทางเลือกที่นำไปสู่การเสริมสร้างโอกาส และการเข้าถึงกระบวนการยุติธรรมของประชาชนอย่างมีบูรณาการตามลำดับขั้นตอนด้วยความ โปร่งใส รวมทั้งการหนุนเสริมเครือข่ายยุติธรรมชุมชนให้ชุมชนท้องถิ่นจัดการตนเองในการลดความ ชัดแย้งในชุมชน และสนับสนุนให้ประชาชนรับรู้สิทธิและหน้าที่และเข้าถึงบริการของหน่วยงาน

กระบวนการยุติธรรมได้อย่างสะดวกและรวดเร็ว ปรับปรุงระบบหลักฐานทางทะเบียนและสถานะทางกฎหมายและรณรงค์ให้คนรู้จักกฎหมายโดยเน้นที่คนจน ๘) **ปฏิรูปการเมืองไทยทั้งระบบให้เป็นประชาธิปไตยของมวลชน** โดยสร้างความรู้ความเข้าใจและจิตสำนึกที่ถูกต้องแก่เยาวชนและประชาชนในเรื่องสิทธิและหน้าที่ทางการเมืองในระดับชุมชนท้องถิ่น และประเทศพัฒนาไกลไกล ตรวจสอบการใช้อำนาจรัฐในทุกระดับ ด้วยการส่งเสริมกระบวนการมีส่วนร่วมของประชาชนในนโยบายหรือมาตรการสาธารณะ รวมทั้งการใช้จ่ายงบประมาณพัฒนาจริยธรรมของผู้นำทางการเมืองให้มีความเสียสละ ซื่อสัตย์สุจริต ยึดมั่นผลประโยชน์ส่วนร่วมควบคุมการสร้างกลไกและมาตรการที่เข้มงวดในการดำเนินการกับพรรคและนักการเมืองที่มุ่งแสวงหาประโยชน์ส่วนตนทั้งทางตรงและทางอ้อม ๙) **สนับสนุนการใช้สื่อเพื่อสังคมทั้งในระดับประเทศและท้องถิ่นและสังคมออนไลน์เพื่อเป็นพลังหนุนเสริมในการพัฒนา** โดยเป็นช่องทางเข้าถึงผู้คนทุกภาคส่วนของสังคมในการรับรู้ข้อมูลข่าวสารทั้งจากหน่วยงานภาครัฐและแหล่งอื่นที่ถูกต้อง เป็นธรรมและสร้างสรรค์ รวมทั้งเป็นช่องทางในการเสริมสร้างค่านิยมใหม่ๆ ดีงาม โดยมีกระบวนการสร้างความเข้าใจในการกลั่นกรองความน่าเชื่อถือของข่าวสารพร้อมกับการส่งเสริมการยึดมั่นในจรรยาบรรณของสื่อการทำหน้าที่เพื่อประโยชน์ของสังคม ควบคุม กับการพัฒนาสื่อปลอดภัยและสื่อสร้างสรรค์เพิ่มขึ้นโดยอาศัยช่องทางการดำเนินการของวิสาหกิจเพื่อสังคมและการเปิดโอกาสให้ผู้รับสื่อมาร่วมเป็นผลิตและเผยแพร่ข้อมูลข่าวสารสู่สาธารณะที่เป็นประโยชน์ต่อทุกคน

๒) ยุทธศาสตร์การพัฒนาคนสู่สังคมแห่งการเรียนรู้ตลอดชีวิตอย่างยั่งยืน

- **การพัฒนาคุณภาพคนไทยให้มีภูมิคุ้มกันต่อการเปลี่ยนแปลง** มีการเรียนรู้สู่การปฏิบัติอย่างต่อเนื่อง มีการสั่งสมทุนทางปัญญา เชื่อมโยงการค้นคว้าวิจัยและพัฒนาสู่การเสริมสร้างขีดความสามารถในการประกอบสัมมาอาชีพและการดำรงชีวิตที่เหมาะสมในแต่ละช่วงวัย ๑) **พัฒนาเด็กปฐมวัยอย่างเป็นองค์รวมทั้งด้านสติปัญญา อารมณ์ คุณธรรม และจริยธรรม** โดยเตรียมความพร้อมของพ่อแม่และผู้ดูแลในการเลี้ยงดูเด็กที่เหมาะสมกับพัฒนาการทางสมอง สติปัญญา ร่างกาย และจิตใจ ผลักดันให้เกิดการเรียนรู้อย่างมีความสุขด้วยการกระตุ้นให้ได้คิดและลงมือทำด้วยตนเอง เชื่อมโยงสิ่งที่ได้เรียนรู้เข้ากับชีวิตจริง และปฏิบัติตนเป็นแบบที่ดีด้านคุณธรรมและจริยธรรม ส่งเสริมและพัฒนาคุณภาพศูนย์เด็กเล็กทั้งในชุมชนสถานประกอบการ และหน่วยงานภาครัฐให้มีมาตรฐานสอดคล้องกับภูมิสังคม โดยให้ความสำคัญกับคุณภาพของผู้ดูแลเด็กและการสนับสนุนให้ผู้สูงอายุที่มีศักยภาพมีส่วนร่วมในการเสริมสร้างพัฒนาการของเด็กเพื่อสร้างสัมพันธภาพที่ดีระหว่างคนสามวัย ๒) **พัฒนาเด็กวัยเรียนให้มีความรู้ทางวิชาการ และสติปัญญาทางอารมณ์ที่เข้มแข็งสามารถศึกษาหาความรู้ได้ด้วยตนเอง** โดย พัฒนาหลักสูตรและปรับกระบวนการเรียนการสอนที่เอื้อต่อการพัฒนาผู้เรียนอย่างรอบด้านที่เชื่อมโยงกับภูมิสังคม โดยบูรณาการการเรียนรู้ให้หลากหลายทั้งด้านวิชาการ ทักษะชีวิต และนันทนาการที่ครอบคลุมทั้งศิลปะ ดนตรี กีฬา วัฒนธรรม ศาสนา ประชาธิปไตย ความเป็นไทยและเรื่องอาเซียนศึกษา ให้ความสำคัญกับการเรียนรู้ในห้องเรียน

และการเรียนรู้นอกห้องเรียนและสร้างนิสัยรู้มีทักษะในการคิด วิเคราะห์ แก้ปัญหาเฉพาะหน้าและรับฟังความเห็นของผู้อื่นและการต่อยอดสู่ความคิดสร้างสรรค์ ตลอดจนการจัดการจัดกิจกรรมอาสาสมัครเพื่อสาธารณประโยชน์ โดยเฉพาะกิจกรรมลูกเสือเนตรนารีและอาสาสมัครดูแลผู้สูงอายุในชุมชน เป็นต้น ,ค้นหาเด็กที่มีอัจฉริยภาพและผู้มีความสามารถพิเศษด้านต่างๆ อาทิ วิทยาศาสตร์คณิตศาสตร์ ศิลปกรรม หัตถกรรม การกีฬา ดนตรี เป็นต้น ให้ได้รับการส่งเสริมสนับสนุน และพัฒนาศักยภาพให้มีความเป็นเลิศ สามารถแสดงศักยภาพในเชิงสร้างสรรค์ได้อย่างเต็มที่และต่อเนื่อง , ส่งเสริมการใช้และการอนุรักษ์ภาษาท้องถิ่น การใช้ภาษาไทยอย่างถูกต้อง ควบคู่กับการเรียนรู้ภาษาอังกฤษเป็นภาษาต่างประเทศหลัก รวมทั้งการเรียนรู้ภาษาสากลอื่นที่เหมาะสม และภาษาประเทศเพื่อนบ้าน ตลอดจนการเรียนรู้วัฒนธรรม และสร้างความเข้าใจในวิถีชีวิตของคนในกลุ่มประเทศอาเซียน เพื่อรองรับการเป็นประชาคมอาเซียน , เน้นครูผู้สอนให้มีวุฒิตรงตามวิชาที่สอน มีระบบกระบวนการผลิตและพัฒนาครูที่มีคุณภาพ สามารถดึงดูดคนเก่งและดี มีจิตวิญญาณความเป็นครู โดยให้ทุกภาคส่วนมีส่วนร่วมในการสนับสนุนและยกย่องครูเพื่อศิษย์และหรือครูสอนดี เพื่อเป็นต้นแบบให้แก่ครูอื่นๆ จัดให้มีระบบจูงใจให้ครูพัฒนาตนเองอย่างต่อเนื่อง ควบคู่กับการปรับวิธีประเมินสมรรถนะที่สะท้อนประสิทธิภาพในการจัดการเรียนการสอนและการพัฒนาคุณภาพผู้เรียนเป็นสำคัญ รวมทั้งปรับระบบการส่งเสริมบทบาทภาคเอกชนในการจัดการศึกษาที่เน้นคุณภาพมาตรฐานอย่างจริงจัง , เสริมสร้างทักษะชีวิตและพฤติกรรมสุขภาพที่เหมาะสมและถูกต้องให้แก่เด็กโดยเฉพาะการสร้างสัมพันธภาพที่ดีกับผู้อื่น สามารถจัดการ ควบคุม ดูแล อารมณ์ได้อย่างเหมาะสม มีความรู้ความเข้าใจในหลักโภชนาการ การออกกำลังกาย และการใช้เวลาอย่างสร้างสรรค์และมีคุณภาพ ตลอดจนมีการพัฒนาสุขภาพโรงเรียน โดยจัดโรงเรียนให้ถูกสุขลักษณะเอื้อต่อการมีสุขภาวะ มีการควบคุมดูแลและปรับปรุงสิ่งแวดล้อมต่างๆ ในโรงเรียนให้อยู่ในสภาพที่ดีปลอดภัยจากโรค การเจ็บป่วย หรืออุบัติเหตุต่างๆ ๔) **พัฒนาผู้สูงอายุให้มีความมั่นคงทางเศรษฐกิจและสังคม มีคุณภาพ มีคุณค่า สามารถปรับตัวเท่าทันการเปลี่ยนแปลง เป็นพลังในการพัฒนาสังคม** โดย ส่งเสริมและสนับสนุนให้มีการนำความรู้และประสบการณ์ของผู้สูงอายุที่เป็นคลังสมองของชาติทั้งภาครัฐและเอกชน ประชาชนชาวบ้านผู้มีความรู้ภูมิปัญญาท้องถิ่นมาใช้ประโยชน์ในการพัฒนาชุมชน ท้องถิ่นและประเทศ

- **การส่งเสริมการเรียนรู้ตลอดชีวิต** สร้างโอกาสการเรียนรู้อย่างต่อเนื่องให้คนทุกกลุ่มทุกวัยสามารถเข้าถึงแหล่งเรียนรู้และองค์ความรู้ที่หลากหลาย ทั้งที่เป็นวัฒนธรรม ภูมิปัญญาและองค์ความรู้ใหม่ **ส่งเสริมการศึกษาทางเลือกที่สอดคล้องกับความต้องการของผู้เรียน** จัดการศึกษาและการเรียนรู้ที่มีคุณภาพ ยืดหยุ่น หลากหลายเข้าถึงได้ง่ายที่สัมพันธ์สอดคล้องกับวัฒนธรรม วิถีชีวิต และการประกอบอาชีพในแต่ละท้องถิ่น โดยเน้นการพัฒนาผู้เรียนเป็นสำคัญให้ผู้เรียนสามารถเรียนรู้ได้ด้วยตนเอง เรียนรู้เป็นกลุ่มจนติดเป็นนิสัยเรียนรู้ **สนับสนุนการสร้างสังคมแห่งการเรียนรู้และปัจจัยสนับสนุนการเรียนรู้ตลอดชีวิต** เสริมสร้างและพัฒนาโครงสร้างพื้นฐานทางปัญญาในระดับท้องถิ่น ชุมชน และประเทศ โดยพัฒนาโครงข่ายโทรคมนาคมและบริการ

อินเทอร์เน็ตความเร็วสูงให้ครอบคลุมพื้นที่ทั่วประเทศพัฒนาแหล่งเรียนรู้ของชุมชนในรูปแบบที่หลากหลายสอดคล้องกับภูมิสังคมและพัฒนาระดับศูนย์ความเป็นเลิศด้านต่าง ๆ สู่ภูมิภาคและชุมชน รวมทั้งการปรับปรุงและผลักดันกฎ ระเบียบและกฎหมายที่เกี่ยวข้องกับการเรียนรู้ตลอดชีวิต ตลอดจนจนมาตรฐานการอาชีพที่เกี่ยวข้องให้เอื้ออำนวยและส่งเสริมให้เกิดการจัดการเรียนรู้อย่างต่อเนื่อง , พัฒนาและเปิดโอกาสให้ประชาชนได้ใช้ประโยชน์จากแหล่งเรียนรู้ทั่วไป อาทิ สถานศึกษา ห้องสมุด พิพิธภัณฑ์ ศูนย์การเรียนรู้ ศูนย์กีฬาและนันทนาการ รวมทั้งเปิดพื้นที่/เวทีสาธารณะให้เป็นศูนย์รวมการแลกเปลี่ยนให้กับนักคิด และนำเสนอผลงานเชิงสร้างสรรค์โดยกระตุ้นให้เกิดการเรียนรู้ร่วมกันเริ่มตั้งแต่วัยเด็ก เยาวชน และประชาชนให้เข้าถึงอย่างสะดวกและใช้บริการได้เต็มศักยภาพมีการผสมผสานภูมิปัญญาท้องถิ่นและความรู้สมัยใหม่ที่สามารถนำไปใช้ประโยชน์เชิงพาณิชย์ได้ , พัฒนางานองค์ความรู้ของท้องถิ่นทั้งจากผู้รู้ ปราชญ์ชาวบ้านและจัดให้มีการวิจัยเชิงประจักษ์ของชุมชน การจัดการองค์ความรู้ในชุมชนอย่างเป็นระบบ ควบคู่กับการพัฒนาทักษะด้านภาษาและเทคโนโลยีเพื่อการศึกษาให้เอื้อต่อการเข้าถึงแหล่งเรียนรู้ที่หลากหลาย ตลอดจนเนื้อหาสาระที่เหมาะสมกับการพัฒนาการเรียนรู้ด้วยตนเอง , สร้างโอกาสในการเรียนรู้และการพัฒนาคนทุกคนอย่างต่อเนื่องโดยเฉพาะเด็กเยาวชน และประชาชนที่อยู่นอกระบบ ทั้งที่เป็นเด็กในวัยเรียนที่ออกกลางคัน เด็กพิการ เด็กด้อยโอกาส เพื่อส่งต่อเข้าสู่ระบบการศึกษาหรือให้ได้เรียนรู้ตามศักยภาพและตามสภาพแวดล้อม รวมทั้งประชาชนที่ต้องการทักษะเพิ่มเติมในการประกอบสัมมาอาชีพ โดยความร่วมมืออย่างใกล้ชิดในระดับจังหวัดและในระดับท้องถิ่นในการเข้าถึงกลุ่มเป้าหมายที่อยู่นอกระบบและการบริหารจัดการให้เกิดการเรียนรู้อย่างมีประสิทธิภาพ

- **การเสริมสร้างความเข้มแข็งของสถาบันทางสังคม** ส่งเสริมให้ทุกภาคส่วนนำค่านิยมและวัฒนธรรมที่ดีงามของไทยเป็นฐานในการพัฒนาคนและสังคม ๑) **เสริมสร้างความเข้มแข็งของสถาบันครอบครัวในการบ่มเพาะให้คนมีศีลธรรมคุณธรรม จริยธรรมในวิถีชีวิต** ผลักดันให้ชุมชนและองค์กรของส่วนท้องถิ่นสนับสนุนการเปิดพื้นที่สาธารณะในการจัดกิจกรรมสร้างสัมพันธ์อันดีต่อครอบครัวและชุมชนและภาคธุรกิจกิจกรรมทั้งภายในและภายนอกองค์กรเพื่อส่งเสริมให้ครอบครัวมีส่วนร่วมในกิจกรรมที่เป็นประโยชน์ต่อสังคม ๒) **พัฒนาชุมชนท้องถิ่นให้เข้มแข็งและสามารถสร้างภูมิคุ้มกันให้คนในชุมชน** สนับสนุนการค้นหาอัตลักษณ์อันโดดเด่นของชุมชน การสร้างกระบวนการเรียนรู้และปลูกฝังความเป็น อัตลักษณ์ของชุมชน โดยอนุรักษ์และฟื้นฟูภูมิปัญญาท้องถิ่นรวมทั้งส่งเสริมกลไกเชิงสถาบันในชุมชนท้องถิ่นให้มีส่วนร่วมสร้างความเข้าใจในพหุวัฒนธรรม สามารถอยู่ร่วมกันอย่างสันติสุข มีความมั่นคงทางวัฒนธรรมและดำรงไว้ซึ่ง อัตลักษณ์ของชุมชน , สนับสนุนให้คนในชุมชนมีส่วนร่วมคิดและร่วมกำหนดแนวทางการพัฒนาชุมชนท้องถิ่นบนหลักการพึ่งพาตนเองที่คำนึงถึงศักยภาพ ทรัพยากร ภูมิปัญญา วิถีชีวิต วัฒนธรรมและสิ่งแวดล้อมในชุมชนเป็นหลัก โดยให้ความสำคัญกับการจัดการการเรียนรู้ในชุมชน การศึกษาถอดองค์ความรู้ของชุมชนและชุมชนต้นแบบ การจัดการตนเองได้ตามบริบทของพื้นที่และการถ่ายทอดภูมิปัญญาที่ช่วยพัฒนาทักษะ

ในการประกอบอาชีพ , ส่งเสริมการขยายผลและพัฒนาศักยภาพของคนสามวัยเพื่อเป็นแหล่งเรียนรู้ และสร้างความเข้าใจที่จะนำไปสู่การพัฒนาคุณภาพชีวิตในการอยู่ร่วมกับครอบครัวชุมชนอย่างอบอุ่น และเข้มแข็งควบคู่กับการสร้างเครือข่ายความร่วมมือระหว่างชุมชนกับเครือข่ายภาคประชาสังคมและภาคส่วนต่างๆ ในการพัฒนาระบบเฝ้าระวังปัญหาทางด้านสังคมและวัฒนธรรม โดยเฉพาะในกลุ่มเด็ก และเยาวชนในชุมชน

๓) ยุทธศาสตร์ความเข้มแข็งภาคเกษตร ความมั่นคงของอาหารและพลังงาน

- การสร้างมูลค่าเพิ่มผลผลิตทางการเกษตรตลอดห่วงโซ่การผลิต โดยมีแนวทางทางการดำเนินงาน ดังนี้ ๑) **สนับสนุนการผลิตและบริการของชุมชนในการสร้างมูลค่าเพิ่มสินค้าเกษตร อาหารและพลังงาน** โดยพัฒนาศักยภาพการพัฒนาเศรษฐกิจจากฐานทรัพยากรความหลากหลายทางชีวภาพและภูมิปัญญาท้องถิ่นในชุมชน บนฐานความรู้ที่สร้างสรรค์เพื่อสร้างเอกลักษณ์ของสินค้า เช่น สมุนไพร ผลิตภัณฑ์อาหารและบริการเพื่อสุขภาพ สินค้าอาหารและผลิตภัณฑ์ฮาลาล เป็นต้นรวมทั้งสินค้าเกษตรที่มีใช้อาหารเช่น ผลิตภัณฑ์ยาง ไม้ยาง สินค้าจำพวกวัสดุชีวภาพ ผลิตภัณฑ์ยาและอาหารเสริมสุขภาพ เป็นต้น ตลอดจนจัดการสนับสนุนการวิจัยและพัฒนาต่อยอดให้มีโอกาสทางการตลาดและเสริมสร้างความสามารถในการแข่งขัน รวมถึงสนับสนุนการผลิตและการตลาดสินค้าเกษตรชนิดใหม่ๆ ที่มีมูลค่าสูงเพื่อรองรับความต้องการของตลาดเฉพาะกลุ่มและตลาดโลก

- **การสร้างความมั่นคงด้านอาหารและพัฒนาพลังงานชีวภาพในระดับครัวเรือนและชุมชน** มีแนวทางทางการดำเนินงาน ดังนี้ ๒) **ส่งเสริมให้เกษตรกรทำการเกษตรด้วยระบบเกษตรกรรมยั่งยืนตามหลักปรัชญาของเศรษฐกิจพอเพียง** เช่น เกษตรอินทรีย์ เกษตรผสมผสาน เกษตรทฤษฎีใหม่ วนเกษตร เป็นต้น โดยเฉพาะเกษตรกรรายย่อย เพื่อสร้างความมั่นคง ความหลากหลาย การพึ่งพาตนเองและสามารถเข้าถึงด้านอาหารทุกครัวเรือนทั้งในเชิงของปริมาณ คุณภาพ โภชนาการ และความปลอดภัย โดยการถ่ายทอดความรู้และเทคโนโลยีการผลิตผ่านเครือข่ายปราชญ์ชาวบ้าน เกษตรกรที่ประสบความสำเร็จและแหล่งความรู้ในพื้นที่ ๔) **สนับสนุนการสร้างเครือข่ายการผลิตและการบริโภคที่เกื้อกูลกันในระดับชุมชนที่อยู่บริเวณใกล้เคียงกัน** โดยมีเกษตรกรผู้ผลิตและผู้บริโภคที่มีความสัมพันธ์กันโดยตรง เช่น ตลาดท้องถิ่น ตลาดเกษตรกร เป็นต้น ซึ่งจะทำให้ปริมาณผลผลิตมีตลาดรองรับมากขึ้น สามารถพัฒนาเป็นวิสาหกิจชุมชนและนำไปสู่การสร้างชุมชนที่เข้มแข็งมีศักยภาพในการผลิตและเข้าถึงอาหารและโภชนาการที่ดี รวมทั้งมีความรู้ในการดูแลสุขภาพอนามัยของตนเอง ๕) **ส่งเสริมการนำวัตถุดิบทางการเกษตรที่ผลิตได้ในชุมชนและที่เหลือใช้จากการเกษตรมาผลิตเป็นพลังงานทดแทนใช้ในระดับครัวเรือนและชุมชน** เช่น ไบโอดีเซล พลังงานความร้อนจากการเผาไม้เศษวัสดุทางการเกษตร ก๊าซชีวภาพที่ได้จากการหมักมูลสัตว์และเศษขยะอินทรีย์ เป็นต้น ๖) **สนับสนุนการผลิตพลังงานทดแทนภายในชุมชน** โดยการสนับสนุนองค์ความรู้ด้านเทคโนโลยีการผลิตพลังงานทดแทน ทั้งจากวัตถุดิบเหลือใช้จากครัวเรือนและการเกษตร อาทิ มูล

สัตว์ ขยะฟาง แกลบ เศษไม้ ตลอดจนจนถ่ายทอดวิธีการดูแลรักษาและการซ่อมบำรุงให้แก่ชุมชนหรือองค์กรปกครองส่วนท้องถิ่นให้มีศักยภาพในการผลิตพลังงานทดแทน เพื่อนำไปสู่การพัฒนาพลังงานทดแทนอย่างมั่นคงและยั่งยืนในระดับชุมชนและท้องถิ่น ทั้งนี้ เพื่อเป็นการลดต้นทุนด้านพลังงานรวมถึงลดมลภาวะแก่ชุมชนและท้องถิ่น รวมทั้งส่งเสริมการผลิตพืชพลังงานทดแทนที่ไม่ใช่อาหารและมีความเหมาะสมกับสภาพท้องถิ่น เช่น สบู่ดำ เป็นต้น ๗) **ส่งเสริมและพัฒนาโครงสร้างพื้นฐานในพื้นที่ให้เป็นเครื่องมือในการสร้างความเข้มแข็งด้านอาหารให้กับเกษตรกรและชุมชนอย่างเป็นระบบ** โดยสนับสนุนบทบาทการบริหารจัดการโครงการสร้างพื้นฐานภายในชุมชน เช่น ศูนย์พันธุ์ข้าวชุมชน โรงปุ๋ยอินทรีย์ โรงสี และ ลานตาก เป็นต้น เพื่อเพิ่มประสิทธิภาพและคุณภาพผลผลิตการเกษตรในชุมชน

- **การสร้างความมั่นคงด้านพลังงานชีวภาพเพื่อสนับสนุนการพัฒนาประเทศและความเข้มแข็งภาคเกษตร** มีแนวทางการดำเนินงาน ดังนี้ ๕) **ปลูกจิตสำนึกในการใช้พลังงานชีวภาพอย่างมีประสิทธิภาพและคุ้มค่า** โดยสร้างความรู้ความเข้าใจแก่ประชาชนถึงประโยชน์และผลกระทบของการใช้พลังงานชีวภาพ ๗) **การปรับระบบบริหารจัดการภาครัฐเพื่อเสริมสร้างความมั่นคงด้านอาหารและพลังงาน** มีแนวทางการดำเนินงาน ดังนี้ ๑) สนับสนุนบทบาทของเกษตรกรเครือข่ายปราชญ์ชาวบ้าน ภาคเอกชน และชุมชน ให้เข้ามามีส่วนร่วมในการกำหนดทิศทางและวางแผนการผลิตทางการเกษตร เพื่อสร้างความมั่นคงด้านอาหารและพลังงานทั้งในระดับชุมชนและระดับประเทศ เชื่อมโยงกับกลไกการบริหารจัดการภาครัฐและองค์กรเกษตรกรที่เกี่ยวข้องทั้งระดับพื้นที่และส่วนกลาง เช่น สภาเกษตรกรแห่งชาติ เป็นต้น รวมทั้งมีส่วนร่วมในการติดตามตรวจสอบการทำงานของภาครัฐอย่างเป็นระบบ เพื่อสร้างความรับผิดชอบต่อสังคม

๔) **ยุทธศาสตร์การปรับโครงสร้างเศรษฐกิจสู่การเติบโตอย่างมีคุณภาพและยั่งยืน**

- **การปรับโครงสร้างเศรษฐกิจสู่การพัฒนาที่มีคุณภาพและยั่งยืน** โดยสร้างความเข้มแข็งให้กับผู้ประกอบการ โดยเฉพาะผู้ประกอบการวิสาหกิจขนาดกลางและขนาดย่อม และผลักดันให้มีบทบาทในการพัฒนาเศรษฐกิจภายในประเทศให้เข้มแข็งและแข่งขันได้ มีแนวทางการดำเนินงาน ดังนี้ ๒) **ปรับโครงสร้างภาคบริการ** ให้สามารถสร้างมูลค่าเพิ่มกับสาขาที่มีศักยภาพและเป็นมิตรกับสิ่งแวดล้อมบนฐานความคิดสร้างสรรค์และนวัตกรรม โดย เสริมสร้างความเข้มแข็งของท้องถิ่น ชุมชนผู้ประกอบการรายย่อย วิสาหกิจชุมชนและบุคลากรภาครัฐ เพื่อร่วมกันพัฒนาและเชื่อมโยงกับสาขาการผลิตและบริการที่เกี่ยวข้องในพื้นที่ตามแนวทางการพัฒนาเครือข่ายวิสาหกิจพัฒนาทักษะและองค์ความรู้ของบุคลากรภาครัฐ องค์กรปกครองส่วนท้องถิ่นและชุมชน รวมทั้งเสริมสร้างศักยภาพของผู้ประกอบการวิสาหกิจขนาดกลางและขนาดย่อม ให้สามารถปรับตัวเพื่อรองรับผลกระทบต่างๆ ที่อาจจะเกิดขึ้นจากการเปลี่ยนแปลงเงื่อนไขตามกฎระเบียบใหม่ของโลก ๕) **พัฒนา**

ภาคอุตสาหกรรม ที่มุ่งการปรับโครงสร้างอุตสาหกรรมให้มีคุณภาพและยั่งยืนด้วยการมุ่งเน้นการใช้ความรู้ด้านวิทยาศาสตร์ เทคโนโลยี และความคิดสร้างสรรค์ ผู้อุตสาหกรรมสีเขียวและคาร์บอนต่ำบนฐานความรู้เชิงสร้างสรรค์และเป็นมิตรต่อสิ่งแวดล้อมเพื่อการพัฒนาที่สมดุลและยั่งยืนโดย พัฒนาและส่งเสริมอุตสาหกรรมเกษตรแปรรูปและอุตสาหกรรมใหม่บนฐานความรู้ ความคิดสร้างสรรค์ ภูมิปัญญาท้องถิ่นและนวัตกรรมเพื่อเพิ่มมูลค่าและยกระดับสินค้าให้มีคุณภาพ เป็นมิตรกับสิ่งแวดล้อม มีความปลอดภัยตามมาตรฐานสากล และสร้างโอกาสทางการตลาดจากความต้องการอาหารที่เพิ่มขึ้นตามจำนวนประชากรโลก โดยสนับสนุนให้มีการรวมกลุ่มพัฒนาในลักษณะเครือข่ายวิสาหกิจสร้างเครือข่ายความร่วมมือและเชื่อมโยงการผลิตกับวิสาหกิจหรือธุรกิจอื่นๆ และหน่วยงานต่างๆ ที่เกี่ยวข้องรวมทั้งส่งเสริมการวิจัยและพัฒนาด้านการผลิตและแปรรูปสินค้า , ส่งเสริมและสนับสนุนให้มีการเชื่อมโยงการผลิตภาคอุตสาหกรรมขนาดใหญ่กับอุตสาหกรรมท้องถิ่นและกระจายการพัฒนาอุตสาหกรรมไปสู่ภูมิภาคโดยสร้างความเชื่อมโยงระหว่างผู้ประกอบการวิสาหกิจขนาดกลางและขนาดย่อมและผู้ประกอบการหนึ่งตำบลหนึ่งผลิตภัณฑ์ (OTOP) กับภาคอุตสาหกรรมขนาดใหญ่ ผ่านระบบห่วงโซ่อุปทาน และเน้นการส่งเสริมวิสาหกิจขนาดกลางและขนาดย่อมที่ใช้เทคโนโลยีและนวัตกรรมควบคู่ไปกับการจัดคู่ทางธุรกิจเพื่อพัฒนาเทคโนโลยีและนวัตกรรมร่วมกัน

- **การพัฒนาวิทยาศาสตร์ เทคโนโลยี วิจัยและนวัตกรรม** ให้เป็นพลังงานขับเคลื่อนกับปรับโครงสร้างเศรษฐกิจให้เติบโตอย่างมีคุณภาพและยั่งยืน ที่เน้นการนำความคิดสร้างสรรค์ ภูมิปัญญาท้องถิ่น ทรัพย์สินทางปัญญา งานวิจัยและพัฒนาไปต่อยอด ถ่ายทอด และประยุกต์ใช้ประโยชน์ทั้งเชิงพาณิชย์ สังคมและชุมชน
- **การบริหารจัดการเศรษฐกิจส่วนรวมอย่างมีเสถียรภาพ** โดยมีแนวทางการดำเนินงาน ดังนี้ ๒) บริหารจัดการด้านการคลัง โดย ป้องกันความเสี่ยงทางการคลังภาคสาธารณะให้มีความครบถ้วน สมบูรณ์ ทั้งด้านข้อมูลการคลังรัฐบาลซึ่งรวมเงินนอกงบประมาณและกองทุนนอกงบประมาณ องค์กรปกครองส่วนท้องถิ่น รัฐวิสาหกิจ และสถาบันการเงินเฉพาะกิจของรัฐ รวมถึงภาระทางการคลังที่อาจเกิดขึ้นในอนาคตเพื่อจะได้รับความรู้ถึงสถานะทางการคลังที่แท้จริงของภาครัฐ , เสริมสร้างความเข้มแข็งทางการคลังขององค์กรปกครองส่วนท้องถิ่นโดยเร่งรัดการเพิ่มประสิทธิภาพและพัฒนาแหล่งรายได้ขององค์กรปกครองส่วนท้องถิ่นให้สามารถพึ่งพิงรายได้ที่จัดเก็บได้เองให้มากกว่าเงินอุดหนุนรัฐบาลกลาง ด้วยการพัฒนาฐานรายได้ทั้งที่เป็นภาษีและไม่ใช่อาชีพและแบ่งแยกประเภทการจัดเก็บภาษีโดยรัฐบาลกลางและองค์กรปกครองส่วนท้องถิ่นในการบริหารจัดการด้านคลัง รวมทั้งปรับปรุงวิธีการงบประมาณให้ทันสมัยและสอดคล้องกับระบบงบประมาณของรัฐบาล โดยนำระบบงบประมาณแบบมุ่งเน้นผลงานมาใช้ สนับสนุนให้ประชาชนเข้ามามีส่วนร่วมในกระบวนการจัดทำงบประมาณขององค์กรปกครองส่วนท้องถิ่นให้เกิดความโปร่งใสตั้งแต่เริ่มการจัดทำงบประมาณการบริหารและประเมินผลการใช้จ่าย และกระจายอำนาจด้านการก่อหนี้และการบริหารหนี้ให้กับองค์กรปกครองส่วนท้องถิ่นภายใต้เงื่อนไขที่กำหนด

๕) ยุทธศาสตร์การสร้างเชื่อมโยงกับประเทศในภูมิภาคเพื่อความมั่นคงทางเศรษฐกิจและสังคม

- การสร้างความพร้อมในการเข้าสู่ประชาคมอาเซียน โดยผลักดันให้ไทยมีบทบาทหน้าที่สร้างสรรค์ในเวทีระหว่างประเทศในประชาคมอาเซียน ซึ่งจะต้องมีการเตรียมการได้แก่

๑) พัฒนาความร่วมมือระหว่างภาครัฐและภาคธุรกิจเอกชนที่มีศักยภาพ ในการร่วมพัฒนาบุคลากรในทุกภาคส่วนเศรษฐกิจ ภาคการผลิต อุตสาหกรรมแปรรูป รวมทั้งผู้ประกอบการขนาดกลางและขนาดย่อมโดยเสริมสร้างความรู้ ความเข้าใจ ในเรื่องประชาคมอาเซียนให้ได้รับข้อมูลและศึกษากฎระเบียบและข้อตกลงต่างๆ ที่เกี่ยวข้อง รวมทั้งภาษา ขนบธรรมเนียมและวัฒนธรรมเพื่อให้มีความเข้าใจชัดเจนเพื่อให้มีความรู้และมีสมรรถนะในการแข่งขันในระบบเสรี เพื่อเตรียมความพร้อมของธุรกิจในการได้ประโยชน์จากความเป็นเสรีทั้งด้านการค้า การลงทุนและบริการ การเสริมสร้างความรู้ด้านทรัพย์สินทางปัญญาตลอดจนแนวทางการขยายตลาดตามโอกาสและข้อตกลงใหม่ๆ ที่จะเกิดขึ้น รวมทั้งมีระบบการเยียวยาช่วยเหลือผู้ได้รับผลกระทบจากการปรับโครงสร้างและการแข่งขันพร้อมทั้งเตรียมการรองรับผลกระทบในด้านการเปลี่ยนแปลงราคาสินค้าเกษตร พลังงานและโอกาสในการเกิดการขาดแคลนสินค้าเกษตรอันเนื่องจากการเคลื่อนไหวเสรีของสินค้าโดยแสวงหาความร่วมมือระหว่างภาครัฐและภาคเอกชนผู้ผลิตรายใหญ่ **๒) เสริมสร้างความเข้มแข็งให้สถาบันการศึกษาทั้งของรัฐและเอกชนให้มีมาตรฐานเป็นที่ยอมรับในระดับสากล** ตลอดจนการยกระดับทักษะฝีมือแรงงานทักษะด้านภาษาและความรอบรู้ด้านภาษาขนบธรรมเนียมประเพณีและวัฒนธรรม เพื่อเตรียมความพร้อมของแรงงานไทยเข้าสู่ตลาดแรงงานในภูมิภาคอาเซียน โดยไทยมีบทบาทนำในอาเซียนร่วมกับประเทศอื่นที่มีศักยภาพ

- การมีส่วนร่วมอย่างสำคัญในการป้องกันภัยจากการก่อการร้ายและอาชญากรรม ยาเสพติดภัยพิบัติ และการแพร่ระบาดของโรคภัย ที่ส่งผลกระทบต่อสถานะทางเศรษฐกิจในระยะยาว จากผลกระทบในด้านความมั่นคงแห่งชีวิต เศรษฐกิจ ความเป็นอยู่ เพื่อให้เกิดการพัฒนาอย่างยั่งยืนในภูมิภาคโดย **๑) พัฒนาศักยภาพและความพร้อมในการป้องกันและแก้ปัญหาข้ามชาติด้านการก่อการร้าย ปัญหายาเสพติด ปัญหาการค้ามนุษย์และการหลบหนีเข้าเมืองทั้งระบบ** เพื่อลดผลกระทบจากการเปิดเสรีและสร้างความมั่นคงทางเศรษฐกิจ ควบคู่ไปกับการปรับปรุงระบบการเข้าเมือง การจัดระเบียบชายแดน การจัดระบบแรงงานต่างด้าวและการแก้ไขปัญหาสถานะและสิทธิของบุคคลที่ชัดเจนร่วมกับประเทศเพื่อนบ้านและนานาประเทศตลอดจนการรักษาผลประโยชน์ของชาติทั้งทางบกและทางทะเล **๒) เตรียมพร้อมภัยพิบัติทางธรรมชาติและเหตุฉุกเฉิน** โดยพัฒนาศักยภาพและความร่วมมือภายในภูมิภาค เพื่อพร้อมรับต่อเหตุการณ์ฉุกเฉินและภัยทางธรรมชาติโดยให้มีการบริหารจัดการโดยใช้แผนดำเนินธุรกิจต่อเนื่อง เร่งสร้างความสัมพันธ์ระหว่างภาครัฐและเอกชนเพื่อป้องกันธุรกิจ การค้า และความเสียหายที่เกิดขึ้นต่อคน ตลอดจนรักษาการเจริญเติบโตทางเศรษฐกิจและคุณภาพชีวิต ผ่านการใช้เทคโนโลยีสารสนเทศและการสื่อสารที่มี

ประสิทธิภาพ ๓) **ร่วมมือในการป้องกันการติดเชื้อและการแพร่ระบาดของโรคภัยประเภทที่
เกิดขึ้นใหม่ในโลก** โดยสร้างศักยภาพในการเตรียมความพร้อมรับการดูแลด้านสาธารณสุขรวมทั้งการ
แพร่ระบาดของโรคอุบัติใหม่และโรคระบาดซ้ำ

- **การปรับปรุงและเสริมสร้างความเข้มแข็งของภาคการพัฒนา**

ภายในประเทศตั้งแต่ระดับชุมชนท้องถิ่น ให้พร้อมต่อการเชื่อมโยงทิศทางการพัฒนาที่เปลี่ยนแปลง
ในบริบทโลก เอเชียแปซิฟิก อาเซียนและอนุภูมิภาค โดย ๑) **เสริมสร้างศักยภาพชุมชนท้องถิ่น** ให้
รับรู้และเตรียมความพร้อมรับกระแสการเปลี่ยนแปลงทั้งภายในและภายนอกประเทศ โดยการพัฒนา
องค์ความรู้และสร้างเครือข่ายแลกเปลี่ยนเรียนรู้ รวมทั้งส่งเสริมการสร้างความสัมพันธ์และความเข้าใจ
ที่ดีต่อกันในระดับประชาชนโดยผ่านการเชื่อมโยงเครือข่ายทางชุมชนและวัฒนธรรม ๒) **สนับสนุน
กลไกการพัฒนาระดับพื้นที่** โดยเฉพาะคณะกรรมการบริหารงานจังหวัดแบบบูรณาการ (กบจ.)
คณะกรรมการบริหารงานกลุ่มจังหวัดแบบบูรณาการ(กบก.) คณะกรรมการ กรอ.จังหวัด และ
คณะกรรมการ กรอ. กลุ่มจังหวัด รวมทั้งหน่วยงานด้านความมั่นคงในพื้นที่ ในการกำหนดยุทธศาสตร์
การพัฒนาระดับจังหวัดและกลุ่มจังหวัด โดยเฉพาะจังหวัดชายแดน ให้มีวิสัยทัศน์ที่ก้าวทันโลกและ
สามารถพัฒนาเชื่อมโยงกับประเทศเพื่อนบ้านในทิศทางที่สอดคล้องกับนโยบายการพัฒนาร่วมกัน
ระหว่างประเทศ ๓) **ส่งเสริมศักยภาพด้านวิชาการและเครือข่ายของสถาบันการศึกษาของไทย**
เพื่อสร้างความใกล้ชิดทางสังคม วัฒนธรรม และปฏิสัมพันธ์กับประเทศในอนุภูมิภาค

๖) **ยุทธศาสตร์การจัดทรัพยากรธรรมชาติและสิ่งแวดล้อมอย่างยั่งยืน**

- **การอนุรักษ์ ป่าไม้ และสร้างความมั่นคงของฐานทรัพยากรธรรมชาติและ**

และสิ่งแวดล้อม มีแนวทางหลัก ดังนี้ ๑) **คุ้มครอง ป้องกัน รักษา ป่าไม้และเขตอนุรักษ์**
โดยอนุรักษ์พื้นที่เปราะบางที่มีความสำคัญเชิงนิเวศ สร้างพื้นที่เชื่อมโยงต่อระหว่างป่า วางระบบเพื่อ
แก้ไขปัญหาการบุกรุกถือครองที่ดินในพื้นที่ป่าไม้ โดยให้มีการจัดทำทะเบียนผู้ถือครองที่ดินในพื้นที่
อนุรักษ์ทั้งหมดดำเนินการพิสูจน์สิทธิ และร่วมมือกับผู้มีส่วนได้เสียจัดทำแนวเขตพื้นที่อนุรักษ์ เพื่อให้
เป็นที่ยอมร่วมกันควบคุมการใช้ประโยชน์ที่ดินน้ำและการใช้สารเคมีการเกษตรในพื้นที่ต้นน้ำ
อย่างเข้มงวด ส่งเสริมเครือข่ายอนุรักษ์และป้องกันการบุกรุกป่าไม้ โดยภาคประชาชนและชุมชน
ส่งเสริมหลักการชุมชนอยู่ร่วมกับป่าการปลูกป่า ๓ อย่าง ประโยชน์ ๔ อย่าง ส่งเสริมการจัดการป่า
ชุมชน การฟื้นฟูและการปลูกป่า ในรูปแบบวนเกษตร โดยให้ความสำคัญกับพื้นที่ต้นน้ำและพื้นที่
รอยต่อแนวเขตอนุรักษ์ รวมทั้งสนับสนุนการปลูกต้นไม้และการปลูกป่าอย่างจริงจังโดยเฉพาะในระดับ
ครัวเรือนและชุมชน ภายใต้แนวคิดและกลไกส่งเสริมที่เหมาะสม เช่น ธนาคารต้นไม้ หรือปลูกต้นไม้ใช้
หนี้ และให้มีการจัดทำแผนส่งเสริมการปลูกป่าของประเทศที่สามารถขับเคลื่อนได้อย่างเป็นรูปธรรม
๔) **เร่งรัดพัฒนาและฟื้นฟูคุณภาพดินเพื่อสนับสนุนการเพิ่มประสิทธิภาพการผลิตการเกษตร
และความมั่นคงทางอาหาร** โดยส่งเสริมและพัฒนาระบบเกษตรกรรมยั่งยืน แก้ไขปัญหาดินเค็มดิน

ขาดอินทรีย์วัตถุ และการชะล้างพังทลายของหน้าดิน ด้วยเทคโนโลยีและนวัตกรรมที่เหมาะสม อาทิ การพัฒนาพันธุ์ทนเค็มที่ใช้ในการฟื้นฟูป่ารุ้งดิน การใช้น้ำหมักชีวภาพและปุ๋ยอินทรีย์เพื่อเพิ่มธาตุอาหารในดิน การปลูกหญ้าแฝกและการปลูกพืชคลุมดินเพื่อลดการชะล้างพังทลายของหน้าดิน เป็นต้น รวมทั้งส่งเสริมการทำวิจัยเพื่อแก้ปัญหาดินเปรี้ยว ดินเค็ม สนับสนุนการดำเนินงานของ หมดดินอาสา และส่งเสริมความร่วมมือระหว่างภาครัฐ ภาควิชาการและภาคเอกชนในการพัฒนาเทคโนโลยีถ่ายทอดองค์ความรู้ พัฒนาระบบการส่งเสริมและการจัดการ สร้างศูนย์การเรียนรู้และปมเพราะเกษตรกร เพื่อให้สามารถนำความรู้และเทคโนโลยีการอนุรักษ์ฟื้นฟูป่ารุ้งดินไปใช้ประโยชน์ในพื้นที่อย่างได้ผล ๖)

เร่งรัดการบริหารจัดการน้ำแบบบูรณาการ เพื่อสนับสนุนความมั่นคงด้านอาหารและพลังงาน และลดปัญหาอุทกภัยและภัยแล้งได้อย่างยั่งยืน โดยปรับปรุงกลไกการจัดการน้ำแบบองค์รวมด้วยการปรับปรุงกฎหมายการจัดการน้ำ การเสริมสร้างความเข้มแข็งขององค์กรลุ่มน้ำและองค์กรท้องถิ่นในการจัดการน้ำและการจัดทำแผนบริหารจัดการน้ำในแต่ละลุ่มน้ำอย่างบูรณาการตั้งแต่การจัดการป่าต้นน้ำ ความต้องการน้ำจนถึงการจัดการน้ำเสียที่เชื่อมโยงกับแผนพัฒนาในท้องถิ่นทั้งระดับจังหวัด กลุ่มจังหวัด ให้เกิดประสิทธิภาพในการจัดการน้ำ การจัดการพื้นที่วิกฤตภัยแล้งและน้ำท่วมการพัฒนา ระบบโครงข่ายน้ำ การพัฒนาระบบข้อมูลความมั่นคงด้านน้ำและการพยากรณ์น้ำเพื่อประโยชน์ในการจัดสรรน้ำที่เป็นธรรมกับทุกภาคส่วน รวมทั้งการป้องกันภัยและเตือนภัยน้ำแล้งและน้ำท่วมโดยการบังคับใช้ผังเมือง และการปรับปรุงระบบโครงสร้างพื้นฐาน สิ่งก่อสร้าง ที่อยู่อาศัยไม่ให้เกิดขวางทางไหลของน้ำและการปรับวิถีการดำรงชีวิตให้เหมาะสมกับสภาพพื้นที่เพื่อรองรับผลกระทบจากอุทกภัยและภัยแล้ง ตลอดจนการป้องกันและเฝ้าระวังคุณภาพน้ำให้มีมาตรฐานเหมาะสมและปลอดภัยสำหรับการบริโภคการดำเนินกิจกรรมทางเศรษฐกิจและการรักษาระบบนิเวศน์โดยให้องค์กรปกครองส่วนท้องถิ่น ชุมชนและสถาบันการศึกษาในท้องถิ่นมีส่วนร่วมในการวางแผนและบริการจัดการด้วยภูมิปัญญาและวัฒนธรรมท้องถิ่น ผสานกับเทคโนโลยีการจัดการน้ำ ๓) **พัฒนาปรับปรุงและฟื้นฟูแหล่งน้ำ เพื่อเพิ่มปริมาณน้ำต้นทุนในแหล่งน้ำที่มีศักยภาพในการกักเก็บน้ำ** ให้เหมาะสมกับระบบนิเวศ ภูมิสังคม เศรษฐกิจและความต้องการร่วมกันของชุมชนท้องถิ่นและผู้มีส่วนได้เสียเพื่อสนับสนุนการเพิ่มผลผลิตเพื่อสร้างความมั่นคงด้านอาหารและพลังงานแก่ประเทศโดยการเพิ่มพื้นที่ชลประทานและประสิทธิภาพการกระจายน้ำของระบบชลประทานอย่างทั่วถึงและเป็นธรรม การพัฒนาแหล่งน้ำตามแนวพระราชดำริ ทั้งแหล่งน้ำผิวดิน แหล่งน้ำบาดาล แหล่งน้ำชุมชนและแหล่งน้ำในไร่นารวมทั้งแก้มลิงและฝายชะลอน้ำ ตลอดจนการผันน้ำระหว่างลุ่มน้ำทั้งภายในและระหว่างประเทศให้สอดคล้องกับศักยภาพของพื้นที่ ควบคู่กับการจัดการความต้องการใช้น้ำโดยคำนึงถึงความสมดุลและเป็นธรรมในการจัดสรรน้ำให้ภาคการใช้น้ำต่างๆ กับประมณน้ำต้นทุนที่มีอยู่และความพร้อมของประชาชนในพื้นที่ ๑๐) **ส่งเสริมการอนุรักษ์ใช้ประโยชน์จากทรัพยากรชีวภาพและแบ่งปันผลประโยชน์อย่างเป็นธรรม** โดยจัดให้มีการคุ้มครองพื้นที่อนุรักษ์และระบบนิเวศที่เปราะบางซึ่งเป็นที่ถิ่นกำเนิดของสมุนไพรมีความหลากหลายทางชีวภาพที่สมบูรณ์และเป็นถิ่นที่อยู่ของพันธุ์พืชพันธุ์สัตว์ที่

หายากและใกล้สูญพันธุ์ส่งเสริมการอนุรักษ์พันธุ์กรรมท้องถิ่นโดยองค์การชุมชน ปรับปรุงกฎระเบียบให้เอื้อต่อการเข้าถึงและการใช้ประโยชน์ทรัพยากรชีวภาพเพื่อการพึ่งตนเองและการสร้างความมั่นคงด้านอาหารและสุขภาพในระดับชุมชนรวมทั้งการสร้างนวัตกรรมจากทรัพยากรชีวภาพ เพื่อการพัฒนาเศรษฐกิจของประเทศภายใต้กลไกการแบ่งปันผลประโยชน์อย่างเป็นธรรม รวมทั้งการสร้างมูลค่าเพิ่มทางเศรษฐกิจจากนวัตกรรมและการใช้ประโยชน์ทรัพยากรชีวภาพอย่างยั่งยืน

- **การปรับกระบวนการพัฒนาและขับเคลื่อนประเทศเพื่อเตรียมพร้อมไปสู่การเป็นเศรษฐกิจและสังคมคาร์บอนต่ำและเป็นมิตรกับสิ่งแวดล้อม มีแนวทางหลัก ดังนี้ ๑) ปรับโครงสร้างการผลิตของประเทศเพื่อเตรียมพร้อมไปสู่เศรษฐกิจคาร์บอนต่ำและเป็นมิตรกับสิ่งแวดล้อม** โดย ส่งเสริมการทำการเกษตรที่เกื้อกูลกับระบบนิเวศ ตามแนวคิดของการทำเกษตรกรรมยั่งยืนเพื่อให้เกิดความสมดุลโดยจัดให้มีกลไกให้ความรู้และขับเคลื่อนทั้งระดับชุมชนและระดับประเทศ ส่งเสริมการทำเกษตรอินทรีย์ เกษตรผสมผสาน วนเกษตร และเกษตรทฤษฎีใหม่ที่ช่วยลดการปล่อยก๊าซเรือนกระจก รณรงค์ให้เกษตรกรใช้สารชีวภาพทดแทนการใช้สารเคมี เพื่อลดผลกระทบกับทรัพยากรธรรมชาติและสิ่งแวดล้อม ลดต้นทุนการผลิต และเพิ่มประสิทธิภาพการผลิตในระยะยาว พัฒนาเทคโนโลยีการเกษตรที่เหมาะสมกับสถานะและภูมิสังคมของประเทศ ปรับระบบการใช้ที่ดินและการค้นคว้าชนิดพันธุ์ที่ให้ผลผลิตสูง ใช้น้ำน้อย และทนต่อการเปลี่ยนแปลงสภาพภูมิอากาศ รวมทั้งสนับสนุนการสร้างตลาดรองรับสินค้าเกษตรอินทรีย์ ด้านปศุสัตว์ สนับสนุนให้มีการจัดการอาหารที่ใช้เลี้ยงโคและกระบือ เพื่อลดการเกิดก๊าซมีเทน ในขณะที่ยังส่งเสริมให้มีการทำประมงที่คำนึงถึงความสมดุลของทรัพยากรสัตว์น้ำและระบบนิเวศ รวมทั้งปรับปรุงระบบการบริหารจัดการให้สอดคล้องกับมาตรฐานสากล เช่น กฎ ระเบียบเกี่ยวกับการป้องกัน ยับยั้ง และขจัดการทำประมงที่ผิดกฎหมาย ขาดการรายงานและไร้การควบคุมของสหภาพยุโรป เป็นต้น , ส่งเสริมภาคบริการให้มีบทบาทมากขึ้นในการขับเคลื่อนเศรษฐกิจ โดยส่งเสริมธุรกิจบริการที่มีผลกระทบต่อสิ่งแวดล้อมน้อยและประเทศไทยมีศักยภาพสูงเช่น การท่องเที่ยวการรักษาพยาบาลและสุขภาพ รวมทั้งส่งเสริมการท่องเที่ยวเชิงนิเวศ โดยกำหนดทิศทางการพัฒนา แหล่งท่องเที่ยวให้สอดคล้องกับศักยภาพการรองรับของระบบนิเวศในพื้นที่และบริหารจัดการการใช้น้ำที่ไม่ส่งผลกระทบต่อชุมชนและเกษตรกรรายย่อย เพื่อสร้างความยั่งยืนให้กับระบบนิเวศและการท่องเที่ยวในท้องถิ่น เช่น สนับสนุนและเพิ่มมาตรการด้านการท่องเที่ยวเชิงคุณภาพเพื่อลดปัญหาจากการเปลี่ยนแปลงสภาพภูมิอากาศในพื้นที่อุทยานแห่งชาติหรือชุมชนต้นแบบ ตลอดจนส่งเสริมการใช้ประโยชน์ภูมิปัญญาท้องถิ่นในการผลิตสินค้าและบริการสีเขียว และสินค้าและบริการเชิงสร้างสรรค์เพื่อนำไปสู่สังคมเศรษฐกิจคาร์บอนต่ำ , สร้างโอกาสทางการตลาดให้กับสินค้าและบริการที่เป็นมิตรต่อสิ่งแวดล้อม โดยขยายผลการจัดซื้อจัดจ้างที่เป็นมิตรกับสิ่งแวดล้อมของภาครัฐให้ครอบคลุมกว้างขวางถึงระดับท้องถิ่น รวมทั้งให้ครอบคลุมถึงการจัดซื้อสินค้าทางการเกษตรที่เป็นมิตรกับสิ่งแวดล้อมเพื่อกระตุ้นให้เกิดการขยายตัวของการผลิตให้มากขึ้น ให้สิทธิพิเศษด้านภาษีกับผู้ประกอบการหรือสินค้าและบริการที่เป็นมิตรกับสิ่งแวดล้อม

เพื่อให้สามารถแข่งขันกับสินค้าอื่นๆ รวมทั้งกำหนดหลักเกณฑ์และให้รางวัลกับหน่วยงานของรัฐที่เป็นมิตรกับสิ่งแวดล้อม ตลอดจนส่งเสริมการจัดซื้อจัดจ้างที่เป็นมิตรกับสิ่งแวดล้อมในองค์การเอกชนผ่านห่วงโซ่อุปทานหรือการจัดการสิ่งแวดล้อมผ่านคู่ค้าทางธุรกิจ ๒) **เพิ่มประสิทธิภาพการใช้พลังงานในภาคคมนาคมและขนส่ง** เพื่อลดปริมาณก๊าซเรือนกระจก ๓) **พัฒนาเมืองที่เป็นมิตรกับสิ่งแวดล้อม** เน้นการวางผังเมืองที่ผสมผสานวัฒนธรรมสังคมและระบบนิเวศเข้าด้วยกัน โดย กำกับการใช้ประโยชน์ที่ดินตามผังเมืองอย่างเข้มข้น ทั้งในเขตและนอกเขตเมืองกำหนดมาตรการควบคุมการขยายตัวของเมืองและพื้นที่ชุมชน ในเขตชลประทาน พื้นที่เกษตรกรรมและเขตอนุรักษ์ กำหนดและวางผังแหล่งสิ่งแวดล้อมศิลปกรรมและแหล่งมรดกทางวัฒนธรรมรวมทั้งส่งเสริมบทบาทของชุมชนและท้องถิ่นในการจัดทำแผนพัฒนาพื้นที่ และผังเมือง ทั้งในระดับตำบลอำเภอ และจังหวัดให้สอดคล้องกับบริบทและวิถีชีวิตของคนรวมทั้งศักยภาพของพื้นที่ , จัดการสิ่งแวดล้อมเมืองอย่างบูรณาการด้วยเทคโนโลยีที่เหมาะสม ทั้งด้านการจัดการน้ำเสีย และขยะมูลฝอย ภายใต้หลักการลด การใช้ซ้ำและการนำกลับมาใช้ใหม่ตลอดจนส่งเสริมและเพิ่มศักยภาพของท้องถิ่นให้สามารถบริหารจัดการสิ่งแวดล้อมในพื้นที่ได้อย่างมีประสิทธิภาพ ภายใต้การมีส่วนร่วมของทุกภาคส่วน ๔) **การปรับกระบวนทัศน์การพัฒนาและขับเคลื่อนประเทศเพื่อเตรียมพร้อมไปสู่การเป็นเศรษฐกิจและสังคมคาร์บอนต่ำและเป็นมิตรกับสิ่งแวดล้อม** โดย ส่งเสริมให้ประชาชนทุกภาคส่วนมีสำนึกรับผิดชอบเรื่องสิ่งแวดล้อมโดยนำหลักปรัชญาของเศรษฐกิจพอเพียงมาใช้ในการดำเนินชีวิตเพื่อเป็นต้นแบบของสังคมที่เป็นมิตรกับสิ่งแวดล้อมผ่านระบบการเรียนการสอนตั้งแต่ระดับปฐมวัย โดยให้เชื่อมโยงกับวิถีชีวิตและสามารถนำไปประยุกต์ใช้ได้จริงปลูกฝังแนวคิดให้เกิดความตระหนักว่าทรัพยากรธรรมชาติและสิ่งแวดล้อมเกี่ยวข้องกับทุกคนและการอยู่รอดและการพัฒนาของสังคมมนุษย์ ควบคู่ไปกับการเปลี่ยนแนวคิดจากการใช้ทรัพยากรธรรมชาติเพื่อผลประโยชน์ตอบแทนเศรษฐกิจสูงสุดในระยะสั้นสู่การอยู่ร่วมกันอย่างเกื้อกูลและการใช้ประโยชน์อย่างยั่งยืน , รณรงค์ปรับเปลี่ยนทัศนคติและสร้างค่านิยมการบริโภคที่ยั่งยืนให้เป็นบรรทัดฐานของสังคม โดยการใช้หลักศาสนา วัฒนธรรม ประเพณี การดำรงชีวิตตามวิถีไทยเป็นเครื่องมือ เพื่อปลูกฝังค่านิยมการบริโภคอย่างพอเพียง โดยคำนึงถึงความพอดี พอประมาณ ยกย่องและให้เกียรติบุคคลและชุมชนที่เป็นแบบอย่างที่ดีของการบริโภคที่ยั่งยืนบนฐานภูมิปัญญาดั้งเดิม ผ่านกระบวนการศึกษาทั้งในระบบและนอกระบบโรงเรียน อาทิ เวทีการเรียนรู้ของชุมชนและเครือข่ายปราชญ์ชาวบ้านรวมทั้งผ่านทางสื่อวิทยุ โทรทัศน์และอื่นๆ , เผยแพร่และประชาสัมพันธ์ข้อมูลข่าวสารและถ่ายทอดความรู้ความเข้าใจแก่ประชาชนเกี่ยวกับสิ่งแวดล้อมและการบริโภคที่ยั่งยืน เพื่อเพิ่มขีดความสามารถของประชาชนในการเลือกบริโภคสินค้าและบริการที่เป็นมิตรกับสิ่งแวดล้อม

- **พัฒนาศักยภาพชุมชนให้เข้มแข็งและพร้อมรับมือกับการเปลี่ยนแปลงสภาพภูมิอากาศ** โดย ๓) สนับสนุนกระบวนการวางแผนชุมชนระยะยาว รวมทั้งส่งเสริมบทบาทของปราชญ์ชาวบ้าน ผู้นำชุมชน หน่วยงานที่เกี่ยวข้องในพื้นที่และองค์กรปกครองส่วนท้องถิ่นเพื่อสร้างความเข้มแข็งของชุมชน ให้สามารถรับมือกับการเปลี่ยนแปลงได้อย่างเท่าทันต่อสถานการณ์

- **การเตรียมความพร้อมเพื่อรับมือกับภัยพิบัติทางธรรมชาติอย่างต่อเนื่อง** โดย

๔) **วางระบบเพื่อส่งเสริมการดำเนินงานของภาคส่วนต่างๆ** พัฒนาระบบงานอาสาสมัครของประเทศอย่างจริงจังและให้มีมาตรฐานตามหลักสากลให้ความสำคัญกับการพัฒนาศักยภาพของชุมชนและผู้นำท้องถิ่น โดยฝึกอบรมและสร้างองค์ความรู้เกี่ยวกับการจัดการภัยพิบัติ ฝึกกำลังของภาคส่วนต่างๆ ทั้งภาครัฐ ภาคเอกชน ภาควิชาการ สื่อมวลชน กองทัพและภาคประชาสังคม เพื่อการระดมสรรพกำลัง และบูรณาการระบบการจัดการภัยพิบัติของประเทศให้มีประสิทธิภาพ ๕) **สนับสนุนภาคเอกชน สถานประกอบการโรงเรียนและท้องถิ่นให้มีการเตรียมความพร้อม** โดยจัดทำแผนปฏิบัติการรองรับภัยพิบัติ ซึ่งประกอบด้วย การอพยพการวางระบบปฏิบัติการสำรองในระดับองค์กรและการฝึกซ้อมรับมือภัยพิบัติอย่างสม่ำเสมอ เพื่อสร้างความตื่นตัวให้กับสาธารณชนและสร้างหลักประกันด้านความปลอดภัยในชีวิต ทรัพย์สินและความต่อเนื่องของการดำเนินธุรกิจ ๓) **การควบคุมและลดมลพิษ** เพื่อสร้างคุณภาพสิ่งแวดล้อมที่ดีให้กับประชาชนมีแนวทางสำคัญดังนี้ **เพิ่มประสิทธิภาพการจัดการขยะและน้ำเสียชุมชน** โดยสนับสนุนการจัดตั้งระบบที่สอดคล้องกับปัญหาและศักยภาพของท้องถิ่นและส่งเสริมให้เอกชนเข้ามาร่วมลงทุนในการดำเนินงานสนับสนุนการลดปริมาณของเสีย ณ แหล่งกำเนิด โดยส่งเสริมให้เกิดกลไกการคัดแยกขยะเพื่อนำกลับมาใช้ใหม่ให้มากที่สุด รวมทั้งใช้เครื่องมือทางเศรษฐศาสตร์ในการสร้างแรงจูงใจเพื่อลดปริมาณขยะและน้ำเสีย เช่น การเก็บภาษีการปล่อยมลพิษหรือค่าธรรมเนียมการใช้สินค้าที่ก่อมลพิษสูงให้ความสำคัญกับการแก้ไขปัญหามลพิษในพื้นที่วิกฤตเร่งรัดการลงทุนก่อสร้างระบบบำบัดน้ำเสียรวมชุมชนและระบบการจัดการขยะแบบครบวงจร ส่งเสริมธุรกิจชุมชนและธุรกิจเอกชนจากขยะรีไซเคิล รวมทั้งสนับสนุนให้มีการผลิตและใช้พลังงานทดแทนจากของเสียโดยสร้างมาตรการจูงใจในการแบ่งรูปขยะเป็นพลังงานให้เกิดผลในทางปฏิบัติ ตลอดจนออกกฎระเบียบที่เกี่ยวข้องเพื่อให้มีการจัดเก็บค่าธรรมเนียมการให้บริการบำบัดน้ำเสียและกำจัดขยะมูลฝอยเพื่อให้ท้องถิ่นมีรายได้เพียงพอในการบริหารจัดการและบำรุงรักษาระบบบำบัดและกำจัดของเสียอย่างต่อเนื่องและยั่งยืน , **พัฒนาระบบเตือนภัยแจ้งเหตุฉุกเฉินและระบบการจัดการเมื่อเกิดอุบัติเหตุด้านมลพิษ** ทั้งระดับประเทศและระดับท้องถิ่น รวมทั้งพัฒนาศักยภาพบุคลากรในการตอบสนองต่อภาวะฉุกเฉินตลอดจนกำหนดมาตรการรักษา เยียวยาและฟื้นฟูสิ่งแวดล้อมและผู้ได้รับผลกระทบเมื่อมีเหตุอุบัติเหตุด้านมลพิษ โดยจัดให้มีกองทุนเยียวยาและฟื้นฟูที่และผู้ได้รับผลกระทบโดยระดมทุนจากผู้ผลิต ผู้ประกอบการ และโรงงานผู้ก่อมลพิษ รวมทั้งการใช้มาตรการทางการคลังที่เหมาะสม สอดคล้องตามหลักการผู้ก่อมลพิษเป็นผู้จ่าย ๘) **การพัฒนาระบบบริหารจัดการทรัพยากรธรรมชาติและสิ่งแวดล้อมให้มีประสิทธิภาพโปร่งใสและเป็นธรรมอย่างบูรณาการ** มีแนวทางหลัก ดังนี้ **พัฒนาชุมชนให้เข้มแข็ง และส่งเสริมสิทธิชุมชนในการเข้าถึงและใช้ประโยชน์ทรัพยากรธรรมชาติอย่างสมดุลและยั่งยืน** โดยสนับสนุนแนวทางการใช้ประโยชน์ทรัพยากรธรรมชาติเชิงอนุรักษ์และแนวทางการพัฒนาเศรษฐกิจจากฐานชีวภาพ ตามวิถีชีวิต ภูมิปัญญาและวัฒนธรรมดั้งเดิม ภายใต้หลักการคนอยู่ร่วมกับระบบนิเวศอย่างเกื้อกูล สนับสนุนสิทธิของ

ชุมชนบทบาทของปราชญ์ชาวบ้านและผู้นำชุมชน ในการจัดการทรัพยากรธรรมชาติเพื่อการพึ่งตนเอง สร้างความรู้ความเข้าใจที่ถูกต้องเกี่ยวกับระบบนิเวศเพื่อให้ชุมชนเกิดความรักและหวงแหน ทรัพยากรธรรมชาติและสนับสนุนให้ชุมชนสำรวจทรัพยากรธรรมชาติความหลากหลายทางชีวภาพและ ภูมิปัญญาท้องถิ่นเพื่อจัดทำฐานข้อมูลระดับชุมชนโดยร่วมกับองค์กรท้องถิ่นตลอดจนส่งเสริมระบบ การจัดการที่เคารพสิทธิทางปัญญาคุ้มครองทรัพย์สินทางปัญญาโดยเฉพาะด้านสิ่งบ่งชี้ทางภูมิศาสตร์ และปกป้องทรัพยากรของชุมชน , **สนับสนุนกระบวนการมีส่วนร่วมและพัฒนาศักยภาพของ ท้องถิ่นและชุมชน** โดยสนับสนุนการจัดการเชิงพื้นที่ พัฒนากลไกการจัดการร่วมที่ประกอบด้วย ภาครัฐ ภาคเอกชน ภาควิชาการ องค์กรปกครองส่วนท้องถิ่นและชุมชนรวมทั้งการจัดตั้งสภา สิ่งแวดล้อมชุมชนท้องถิ่นเพื่อรับฟังความคิดเห็นเกี่ยวกับโครงการพัฒนาของภาครัฐที่อาจส่งผลกระทบต่อวิถีชีวิตความเป็นอยู่สุขภาพอนามัยและสิ่งแวดล้อมของชุมชนในทุกขั้นตอนบนพื้นฐานขององค์ ความรู้ ข้อมูลที่ถูกต้อง เปิดเผยโปร่งใส สามารถเข้าถึงได้อย่างเท่าเทียมเสริมสร้างบทบาทของ สื่อมวลชนในการสร้างความตระหนักรู้และความตื่นตัวของสาธารณชนในการดูแลคุ้มครองทุนทาง ทรัพยากรธรรมชาติและสิ่งแวดล้อมของประเทศรวมทั้งพัฒนาศักยภาพขององค์กรปกครองส่วน ท้องถิ่นให้เข้มแข็งด้านการบริหารจัดการทรัพยากรธรรมชาติและสิ่งแวดล้อมโดยเฉพาะการบริหาร จัดการน้ำและมลพิษทางน้ำการจัดการขยะและของเสียอันตรายรวมทั้งการจัดการภัยพิบัติ

๓.๑.๔ ยุทธศาสตร์การพัฒนากลุ่มจังหวัด ภาคตะวันออกเฉียงเหนือตอนบน ๒

(จังหวัดสกลนคร จังหวัดนครพนม จังหวัดมุกดาหาร : สนม)

ยุทธศาสตร์ที่ ๑ การพัฒนาการค้าชายแดนและความสัมพันธ์กับประเทศเพื่อนบ้าน

- เป้าประสงค์ ๑. การเชื่อมโยงโครงข่ายคมนาคมขนส่งให้เป็นระบบและมีประสิทธิภาพ ระหว่างภาคีที่เชื่อมโยงกลุ่มจังหวัด การส่งเสริมเขตปลอดอากร กลุ่มจังหวัดเพื่อกระตุ้นเศรษฐกิจการค้า
๒. ส่งเสริมการใช้ศูนย์กระจายสินค้าและศูนย์ตรวจปล่อยรถเพื่อให้เกิด ประโยชน์ทางการค้าของกลุ่มจังหวัด
๓. การรวบรวมผลผลิตสินค้าเกษตรกรรมเชื่อมโยงการส่งออกผ่าน การค้าชายแดน
๔. การกระตุ้นตลาดการค้าชายแดน
๕. การกระตุ้นการค้าและส่งเสริมการลงทุนของผู้ประกอบการกลุ่ม จังหวัด
๖. การประสานและการพัฒนาความสัมพันธ์กับประเทศเพื่อนบ้าน อย่างต่อเนื่อง

๓๗. การส่งเสริมและการเพิ่มศักยภาพผู้ประกอบการทางด้านการค้าชายแดนเชื่อมโยงประเทศเพื่อนบ้าน
๓๘. การส่งเสริมด้านการศึกษาร่วมกันระหว่างนักศึกษาไทยและประเทศเพื่อนบ้าน

กลยุทธ์

- พัฒนาโครงสร้างพื้นฐาน
- พัฒนาเขตเศรษฐกิจชายแดน
- ส่งเสริมการลงทุน
- พัฒนาและส่งเสริมด้านวัฒนธรรมและเชื่อมโยงเมืองเพื่อนมิตร
- ส่งเสริมทางการศึกษาเชื่อมโยงทางการค้าชายแดนกับประเทศเพื่อนบ้าน

ยุทธศาสตร์ที่ ๒ การพัฒนาการท่องเที่ยว

เป้าประสงค์

๑. การพัฒนาเส้นทางคมนาคมเพื่อรองรับการเข้าถึงแหล่งท่องเที่ยว
๒. การส่งเสริมและพัฒนากิจกรรมแหล่งเรียนรู้ศิลปะและวัฒนธรรมร่วมกันของกลุ่มจังหวัดและประเทศเพื่อนบ้าน
๓. การพัฒนาสิ่งอำนวยความสะดวกทางการท่องเที่ยวและส่งเสริมการบริหารจัดการการท่องเที่ยวให้มีประสิทธิภาพ
๔. การสร้างความตระหนักและสร้างความปลอดภัยบรรเทาสาธารณภัย ด้านการท่องเที่ยว
๕. การรักษามรดกชาติและสิ่งแวดล้อมเพื่อส่งเสริมการท่องเที่ยวธรรมชาติอย่างยั่งยืน
๖. การพัฒนาบุคลากรเพื่อเพิ่มศักยภาพทางการท่องเที่ยว
๓๗. การส่งเสริมและกระตุ้นการท่องเที่ยว
๓๘. การพัฒนาการตลาดและกลุ่มเป้าหมายเชิงรุก

กลยุทธ์

- พัฒนาโครงสร้างพื้นฐาน
- พัฒนาแหล่งท่องเที่ยว
- ส่งเสริมด้านการบริหารจัดการด้านการท่องเที่ยว
- ส่งเสริมบุคลากรด้านการท่องเที่ยว
- ส่งเสริมการตลาดและประชาสัมพันธ์

ยุทธศาสตร์ที่ ๓ การพัฒนาการเกษตรกรรม

เป้าประสงค์

๑. การพัฒนาด้านวิจัยรวมทั้งส่งเสริมเทคโนโลยีทางด้านเกษตรกรรม
๒. การส่งเสริมการผลิตเพื่อพัฒนาคุณภาพสินค้า

๓. การสร้างเสริมประสิทธิภาพและส่งเสริมการเพิ่มมูลค่าสินค้า
๔. พัฒนาระบบตลาดกลางสินค้าเกษตรกรรมเพื่อเพิ่มมูลค่า
๕. พัฒนาระบบตลาดกลางสินค้าเกษตรกรรม
๖. เพิ่มศักยภาพของบุคลากรทางด้านเกษตรกรรม
๗. ส่งเสริมการลงทุนการเพาะปลูกในพื้นที่กลุ่มจังหวัดและประเทศเพื่อนบ้าน

- กลยุทธ์
- ส่งเสริมการวิจัยและการพัฒนา
 - เพิ่มผลผลิตและพัฒนาคุณภาพ
 - แปรรูปและเพิ่มมูลค่าสินค้า
 - พัฒนาทางการตลาด
 - พัฒนาบุคลากรทางด้านเกษตรกรรม
 - ส่งเสริมการเกษตรในพื้นที่และในประเทศเพื่อนบ้าน

ยุทธศาสตร์ที่ ๔ การพัฒนาทรัพยากรมนุษย์

เป้าประสงค์ ๑. การเตรียมความพร้อมของชุมชนเข้มแข็ง

- กลยุทธ์ - การยกระดับและเพิ่มขีดความสามารถให้กับประชาชนทุกภาคส่วน

๓.๑.๕ ยุทธศาสตร์การพัฒนาจังหวัดสกลนคร

ยุทธศาสตร์ที่ ๑ การพัฒนาทรัพยากรมนุษย์

เป้าประสงค์ ๑. การพัฒนาและเพิ่มขีดความสามารถให้กับประชากรทุกภาคส่วน

๒. การส่งเสริมและเผยแพร่ภูมิปัญญาท้องถิ่นเพื่อการพัฒนา

๓. เพิ่มขีดความสามารถสถาบันการศึกษาในการให้บริการทางวิชาการ

๔. ประชาชนมีคุณธรรม นำความรู้ สู่วิถีชีวิตเข้มแข็ง
๕. สถาบันทรัพยากรมนุษย์ได้มาตรฐาน
๖. ส่งเสริมการบริหารจัดการชุมชนให้เข้มแข็ง
- กลยุทธ์
- การพัฒนาทรัพยากรมนุษย์ทุกกลุ่มอายุ , อาชีพ
 - ปรับปรุงศูนย์กีฬาและสร้างแหล่งเรียนรู้ชุมชน
 - การพัฒนาทรัพยากรมนุษย์และความเข้มแข็งชุมชน
 - การปรับปรุงสมรรถภาพประชากร
 - การอบรมแลพัฒนาอาชีพแก่ราษฎร
 - การจัดการศึกษาที่สนองตอบยุทธศาสตร์ด้านต่างๆ ของจังหวัด
 - เพิ่มจำนวนบุคลากรทางการศึกษาที่มีความรู้ความสามารถ
 - พัฒนาแผนชุมชน

ยุทธศาสตร์ที่ ๒ การพัฒนาการท่องเที่ยว การค้าและการลงทุน

	<p>เป้าประสงค์ ๑. หนึ่งจังหวัด หนึ่งพิพิธภัณฑ์</p> <p>๒. การนำเที่ยวร่วมกันระหว่างกลุ่มจังหวัดและประเทศเพื่อนบ้านกลุ่มอินโดจีน การจัดรายการนำเที่ยวชายแดน</p> <p>๓. การพัฒนาแหล่งท่องเที่ยวด้านศาสนา ศิลปะ วัฒนธรรม</p> <p>๔. ส่งเสริมความร่วมมือทางการค้า</p> <p>๕. ส่งเสริมผลิตภัณฑ์ OTOP</p> <p>๖. เสริมสร้างความมั่นคงทางเศรษฐกิจ</p> <p>๗. การสนับสนุนให้เกิดการแข่งขันที่เป็นธรรมและการกระจายผลประโยชน์จากการพัฒนาอย่างเป็นธรรม</p>
กลยุทธ์	<ul style="list-style-type: none"> - การพัฒนาการท่องเที่ยว - ยกกระดับโครงสร้างพื้นฐานการบริการท่องเที่ยวและพัฒนาบุคลากรภาคบริการ - พัฒนาแหล่งท่องเที่ยวและศูนย์ข้อมูลการท่องเที่ยว - พัฒนาความสามารถในการแข่งขันและรายได้ - ปรับปรุงโครงสร้างการผลิต OTOP - พัฒนากองทุน สถาบันการเงิน และสวัสดิการชุมชนให้เข้มแข็ง - สร้างเครือข่าย SME ที่เข้มแข็ง - สร้างฐานข้อมูลด้านเศรษฐกิจ การค้า การลงทุน - พัฒนาระบบเศรษฐกิจชุมชนแบบมีส่วนร่วมตามแนวเศรษฐกิจพอเพียง - สนับสนุนการลงทุนธุรกิจเกษตรที่เป็นมิตรต่อสิ่งแวดล้อมและมีการบริหารจัดการที่เป็นธรรมกับลูกค้าและเกษตรกร - เพิ่มช่องทางในการกระจายสินค้าของผู้ประกอบการท้องถิ่น - สนับสนุนการจัดกลุ่มของผู้ประกอบการ
ยุทธศาสตร์ที่ ๓	การพัฒนาที่ดิน การเกษตร และอุตสาหกรรม
	<p>เป้าประสงค์ ๑. การพัฒนาศูนย์วิจัยและพัฒนาตลอดจนออกแบบผลิตภัณฑ์ในท้องถิ่น</p> <p>๒. การปรับโครงสร้างการผลิตเพื่อเพิ่มผลผลิตและคุณค่าของสินค้าและบริการบนฐานความรู้และความเป็นไทย</p> <p>๓. การสร้างภูมิคุ้มกันของระบบเศรษฐกิจ</p>
กลยุทธ์	<ul style="list-style-type: none"> - ส่งเสริม พัฒนาด้านการเกษตรและอุตสาหกรรม - พัฒนาพลังงานทดแทน - การปรับโครงสร้างระบบการผลิตทางการเกษตรและอุตสาหกรรม

- เพิ่มมูลค่าแก่อินค้าที่มีตลาดรองรับอยู่แล้ว
- สนับสนุนให้เกิดกิจกรรมในระดับภูมิภาค ระดับชาติ และนานาชาติ
- ส่งเสริมการผลิตสินค้าเกษตรที่ปลอดภัย และได้มาตรฐาน
- สร้างสินค้าหรือผลิตภัณฑ์ใหม่ๆ ที่มีสู่ทางการตลาด
- สนับสนุนการพัฒนาอุตสาหกรรมต่อเนื่องจากผลผลิตทางการเกษตร
- สนับสนุนอุตสาหกรรมใหม่ที่คำนึงผลประโยชน์ที่สมดุล ระหว่างผู้ประกอบการภาคสังคมและสิ่งแวดล้อม เช่น โรงงานแปรรูปผลิตภัณฑ์จากยางพารา เหมืองโปแตสเซียม
- เพิ่มขีดความสามารถในการแข่งขันของผู้ประกอบการรายย่อย
- พัฒนาระบบนิเวศน์ด้วยเกษตรอินทรีย์

ยุทธศาสตร์ที่ ๔ การบริหารจัดการบ้านเมืองที่ดีเพื่อความอยู่รอดดี มีสุข

- เป้าประสงค์
๑. การรักษาความมั่นคง เรียบร้อย ความปลอดภัยในชีวิตและทรัพย์สิน
 ๒. การพัฒนาเมืองและชนบท
 ๓. กาบริการประชาชน
 ๔. การป้องกันและบรรเทาสาธารณภัย
 ๕. การป้องกันและปราบปรามยาเสพติด
 ๖. การป้องกันการทุจริตและประพฤติมิชอบ
 ๗. เป็นศูนย์กลางการคมนาคมขนส่ง
 ๘. การอำนวยความสะดวกและเป็นธรรมและเสริมสร้างธรรมาภิบาล

กลยุทธ์

- การยกระดับและเพิ่มขีดความสามารถด้านการรักษาความมั่นคง เรียบร้อย ความปลอดภัยในชีวิตและทรัพย์สิน
- การยกระดับและเพิ่มขีดความสามารถด้านการบริการประชาชน
- การยกระดับและเพิ่มขีดความสามารถการป้องกันและบรรเทาสาธารณภัย
- การยกระดับและเพิ่มขีดความสามารถด้านการป้องกันและปราบปรามยาเสพติด
- การยกระดับและเพิ่มขีดความสามารถด้านการป้องกันการทุจริตและประพฤติมิชอบ
- การยกระดับและเพิ่มขีดความสามารถด้านการเป็นศูนย์กลางการคมนาคมขนส่ง

- ส่งเสริมการอนุรักษ์ จัดการและฟื้นฟูสิ่งแวดล้อมและ
ทรัพยากรธรรมชาติโดยการมีส่วนร่วมของชุมชน
- สนับสนุนการจัดกิจกรรมอย่างสร้างสรรค์ และสอดคล้องกับ
วัฒนธรรมท้องถิ่น ไม่ขัดต่อศีลธรรม

ยุทธศาสตร์ที่ ๕ การพัฒนาทรัพยากรธรรมชาติและสิ่งแวดล้อมที่สมดุลและยั่งยืน

- เป้าประสงค์
๑. ทรัพยากรธรรมชาติและระบบนิเวศได้รับการปกป้องดูแลรักษาและ
ฟื้นฟูให้มีความอุดมสมบูรณ์
 ๒. ความหลากหลายทางชีวภาพได้รับการสำรวจ ค้นหา และรวบรวม
ภูมิปัญญา
 ๓. ทรัพยากรน้ำในพื้นที่จังหวัดสกลนคร ได้รับการวางระบบบริหาร
จัดการลุ่มน้ำเพื่อให้มีน้ำที่มีคุณภาพเหมาะสมสำหรับการอุปโภค
บริโภคและการผลิตอย่างพอเพียง รวมทั้งการป้องกันและแก้ไข
ปัญหาน้ำแล้ง น้ำท่วม ตลอดจนสนับสนุนการแก้ปัญหาคความ
ยากจน
 ๔. ประชาชน เอกชน ชุมชน และองค์กรปกครองส่วนท้องถิ่น
รวมทั้งทุกภาคส่วนตระหนักในสิทธิ หน้าที่และมีส่วนร่วมในการบริหาร
จัดการทรัพยากรธรรมชาติและสิ่งแวดล้อม รวมทั้งมีแหล่งธรรมชาติ
เพื่อการศึกษารเรียนรู้การนันทนาการ ซึ่งก่อให้เกิดประโยชน์ ทั้งในด้าน
เศรษฐกิจ สังคม และความมั่นคง มั่งคั่งของประชาชนตลอดจนการมี
สภาพแวดล้อมที่เหมาะสมเอื้อต่อการมีคุณภาพชีวิตที่ดี
 ๕. รักษาคุณภาพสิ่งแวดล้อมในเขตเมืองและเขตชุมชน ให้อยู่ในเกณฑ์
มาตรฐานระดับดี เพื่อคุณภาพชีวิตที่ดีและการพัฒนาที่ยั่งยืน
- กลยุทธ์
- ปรับปรุง พัฒนารูปแบบ กลไก กระบวนการ วิธีการ และใช้
เครื่องมือเทคโนโลยีที่เหมาะสม
 - เร่งรัดฟื้นฟูทรัพยากรธรรมชาติที่เสื่อมโทรมให้กลับคืนความสมบูรณ์
 - สร้างกระบวนการเรียนรู้และสำรวจจัดทำฐานข้อมูล องค์ความรู้
และ ภูมิปัญญาท้องถิ่นเกี่ยวกับความหลากหลายทางชีวภาพให้ชุมชน
 - ศึกษา วางแผน และการพัฒนาการบริหารจัดการน้ำแบบบูรณา
การ อย่างเป็นระบบทั้งลุ่มน้ำ
 - ฟื้นฟูและพัฒนาระบบประปา รวมทั้งการสนับสนุนและเพิ่มศักยภาพ
ของ อบท. ในการจัดการน้ำเพื่อการอุปโภคบริโภคอย่างเพียงพอ

- อนุรักษ์ พื้นฟู พัฒนาแหล่งน้ำและเสริมสร้างความรู้ความเข้าใจเกี่ยวกับการใช้น้ำอย่างคุ้มค่าและยั่งยืนรวมถึงการแก้ไขปัญหาความยากจน
- ส่งเสริมให้ชุมชนทุกภาคส่วนและทุกระดับมีส่วนร่วมในการดูแลรักษาพื้นฟู จัดการและพัฒนาทรัพยากรธรรมชาติ ทั้งในเชิงปริมาณและเชิงคุณภาพเพื่อการใช้ประโยชน์อย่างยั่งยืน
- ประชาสัมพันธ์เผยแพร่และส่งเสริมการถ่ายทอดความรู้เทคโนโลยีแลกเปลี่ยนภูมิปัญญา รวมทั้งพัฒนาศักยภาพการจัดการทรัพยากรธรรมชาติและสิ่งแวดล้อมและการเฝ้าระวังภัยธรรมชาติให้กับกลุ่มเป้าหมายและสาธารณชน
- สนับสนุน ส่งเสริมการจัดกิจกรรมการมีส่วนร่วมป้องกันเฝ้าระวังและควบคุมมลพิษ รวมทั้งจัดหน่วยประชาสัมพันธ์เคลื่อนที่และสิ่งแวดล้อมเพื่อให้ความรู้ ความเข้าใจ ให้คำปรึกษาแนะนำในการบรรเทาความเดือดร้อน จากปัญหาในเชิงรุก
- พัฒนาขีดความสามารถขององค์กรปกครองส่วนท้องถิ่นในการจัดการ น้ำเสียและขยะ

๓.๑.๖ ยุทธศาสตร์การพัฒนาอำเภอพังโคน

วิสัยทัศน์อำเภอพังโคน “พังโคนเมืองน่าอยู่ ผู้คนมีคุณภาพ เกษตรกรรมแบบยั่งยืน
ท่องเที่ยวเชิงอนุรักษ์”

ประเด็นยุทธศาสตร์และแนวทางการพัฒนา

๑. การพัฒนาทรัพยากรมนุษย์

- **พัฒนาผู้มีความสามารถพิเศษอย่างต่อเนื่อง** โดย เสี่ยงฟันผู้มี
ความสามารถพิเศษเพื่อรับการพัฒนาอย่างต่อเนื่อง
- **เชื่อมโยงและใช้ประโยชน์จากทรัพยากรร่วมกัน** โดย จัดการให้มีการใช้
ทรัพยากรเพื่อการเรียนรู้ร่วมกัน
- **การจัดการศึกษาเรียนรู้อย่างทั่วถึง** โดย ส่งเสริมกระบวนการมีส่วนร่วม
ในการพัฒนาทรัพยากรมนุษย์จัดการศึกษาให้ความรู้ให้ประชาชนอย่างเสมอภาค
- **การพัฒนาคุณธรรมและจริยธรรม** โดย ส่งเสริมสนับสนุนแหล่งเรียนรู้ใน
การพัฒนาทรัพยากรมนุษย์

๒. การพัฒนาการเกษตรและเกษตรอุตสาหกรรม

- **การเพิ่มประสิทธิภาพการผลิต** โดย การปรับโครงสร้างการผลิต การผลิตสินค้าที่มีคุณภาพ การเพิ่มมูลค่าสินค้าเกษตร
- **การพัฒนาเกษตรกรและองค์กรเกษตรกร** โดย การสร้างความเข้มแข็งให้สถาบันเกษตรกรและองค์กรเกษตรกร พร้อมพัฒนาสู่วิสาหกิจชุมชน การพัฒนาเกษตรกรเฉพาะราย
- **การใช้ประโยชน์พื้นที่เฉพาะ** โดย การพัฒนาการเกษตรในเขตเกษตรชลประทาน การพัฒนาการเกษตรนอกเขตชลประทาน
- **การสร้างหลักประกันและความมั่นคงในการผลิต** โดย การเผยแพร่ข้อมูลข่าวสารการผลิต การทำการเกษตรแบบข้อตกลง การพัฒนาการตลาด การพัฒนาและการถ่ายทอดเทคโนโลยี การวิจัยพัฒนาเชิงประยุกต์ด้านการเกษตรวิศวกรรมเกษตรและอุตสาหกรรมเกษตร

๓. การพัฒนาการท่องเที่ยว

- **การประชาสัมพันธ์และส่งเสริมการท่องเที่ยว** โดย ประชาสัมพันธ์การท่องเที่ยวตามสื่อต่างๆ ในท้องถิ่น
- **การท่องเที่ยวเชิงอนุรักษ์ธรรมชาติ** โดย ท่องเที่ยวนิเวศวิทยา เชื่อน้ำออน ท่องเที่ยวนิเวศวิทยาน้ำตกธรรมชาติอำเภอพังโคน
- **การท่องเที่ยวเชิงอนุรักษ์ภูมิปัญญาท้องถิ่น วัฒนธรรมและโบราณสถานการท่องเที่ยว** โดย ส่งเสริมประเพณีและวัฒนธรรมท้องถิ่น
- **เกษตร** โดย นิเวศวิทยาเกษตรสถาบันวิจัยและฝึกอบรมเกษตรสกลนคร ฐานเรียนรู้ (พืช สัตว์ ประมง อุตสาหกรรมเกษตร), ส่งเสริมธุรกิจท่องเที่ยวเชิงเกษตรอินทรีย์ (เรียนรู้ กิน เที่ยว วันเดียวครบ)
- **การพัฒนาด้านการท่องเที่ยว** โดย พัฒนาการบริการของผู้ประกอบการให้ได้มาตรฐานเดียวกัน , ส่งเสริมและพัฒนาสินค้า OTOP อำเภอพังโคน

๔. การบริหารจัดการด้านทรัพยากรธรรมชาติและสิ่งแวดล้อม

- **การใช้ทรัพยากรอย่างยั่งยืน** โดย สร้างจิตสำนึกให้ประชาชนอนุรักษ์และใช้ทรัพยากรอย่างคุ้มค่า การส่งเสริมภูมิปัญญาท้องถิ่น การส่งเสริมการใช้ชีวภาพ การอนุรักษ์ดินและน้ำ
- **การศึกษาความหลากหลายทางชีวภาพเพื่อการอนุรักษ์และพัฒนา** โดย การอนุรักษ์ วิจัย พัฒนาพันธุ์พืชและสัตว์ท้องถิ่น การส่งเสริมป่าชุมชน การพัฒนาเขื่อนน้ำอูนเป็นแหล่งเรียนรู้นิเวศน์

- **การพัฒนาแหล่งน้ำพื้นที่นอกเขตชลประทาน** โดย การจัดหาและส่งเสริมการใช้ประโยชน์จากแหล่งน้ำพัฒนา การสร้างจิตสำนึกทั้งภาครัฐ เอกชนและประชาชน มีส่วนร่วมปฏิบัติตามผังเมืองรวม

๕. **การสร้างสุขภาพ**

- **สร้างเมืองฟังก์อินให้น่าอยู่** โดย **ปรับปรุงสิ่งแวดล้อมทางกายภาพที่เอื้อต่อการสร้างสุขภาพ** สถานที่ผลิตและจำหน่ายอาหารผ่านมาตรฐาน ด้านอาหารปลอดภัย , ส่งเสริมการพัฒนาตลาดสดน่าซื้อ , ปรับปรุงสวนสาธารณะเป็นสวนสุขภาพ , พัฒนาการจัดการขยะสิ่งปฏิกูลและมลพิษอื่นๆ **สร้างความอบอุ่นในครอบครัว** ปลูกฝังด้านคุณธรรม จริยธรรม ในชุมชน เร่งรัดสร้างสุขภาพจิตที่ดีมีความครอบครัวอบอุ่น , ดำเนินการเชิงรุกด้านการเผยแพร่ความรู้ด้านยาเสพติดสู่ประชาชน **ส่งเสริมการมีส่วนร่วมในการสร้างสุขภาพ** สร้างกระบวนการเรียนรู้ด้านสุขภาพ สุวิถีชุมชน , สร้างเครือข่ายพันธมิตรด้านการสร้างสุขภาพสู่ชุมชน ที่เข้มแข็ง , ปรับปรุงบทบาทบุคลากรด้านสุขภาพและแกนนำเพื่อส่งเสริมพฤติกรรมสุขภาพของคนในสังคม

- **สร้างผู้คนให้เข้มแข็ง** โดย **ส่งเสริมการออกกำลังกายอย่างกว้างขวาง** ส่งเสริมให้ประชาชนอายุ ๖ ปีขึ้นไป ได้ออกกำลังกายอย่างน้อยสัปดาห์ละ ๓ วันๆละ ๓๐ นาที , พัฒนาสวนสุขภาพ สวนสาธารณะที่มีอยู่ให้มีความพร้อมแก่การออกกำลังกาย , สนับสนุนกลุ่ม ชมรมคนรักสุขภาพให้มีการดำเนิน กิจกรรมที่ต่อเนื่อง , ส่งเสริมให้มีการแข่งขันกีฬาหลากหลายประเภท **แก้ไขปัญหาการเจ็บป่วย** ลดอัตราการป่วยด้วยโรคที่ป้องกันได้ , พัฒนาระบบการให้ความรู้ด้านสุขภาพแก่ประชาชนอย่างทั่วถึง , เสริมสร้างค่านิยมของการมีพฤติกรรมที่ผลดีต่อสุขภาพ , เร่งรัดการลดการบริโภคเครื่องดื่มแอลกอฮอล์ บุหรี่

- **ส่งเสริมการผลิตและบริโภคอาหารสะอาดปลอดภัยและมีคุณค่า** โดย **ส่งเสริมและพัฒนาให้แหล่งผลิตอาหารมีมาตรฐาน** เร่งรัดให้สถานที่ผลิตอาหาร ๕๔ ประเภท ผ่านเกณฑ์ GMP มาตรฐาน มอก. อย. มาตรฐานสากลอื่นๆ ฯลฯ **ส่งเสริมและพัฒนาแหล่งจำหน่ายสะอาดถูกสุขลักษณะ ได้มาตรฐานท้องถิ่น** เร่งรัดให้ร้านอาหารผ่านเกณฑ์มาตรฐานอาหารสะอาด รสชาติอร่อย , ส่งเสริมยกระดับให้ตลาดสด ผ่านเกณฑ์ตลาดสดน่าซื้อ , พัฒนาให้แผงลอย แผงจำหน่ายอาหารในทุกชุมชน ผ่านเกณฑ์มาตรฐานท้องถิ่น **ส่งเสริมและพัฒนาให้มีระบบการเฝ้าระวังความปลอดภัยด้านอาหาร** ตรวจสอบสารต้องห้ามในอาหาร ประเภทสารฟอกขาว สารกันเชื้อรา สีที่เป็นอันตราย สารบอแรกซ์ สารเร่งเนื้อแดง สารฟอร์มาลีน สารเคมีตกค้างจากการเกษตร

๖. **การบริหารจัดการบ้านเมืองที่ดี**

- **การพัฒนาเมืองและชนบท** โดย ส่งเสริมการมีส่วนร่วมของประชาชนในการพัฒนาเมืองและชนบท ส่งเสริมพัฒนาเศรษฐกิจชุมชนตามแนวเศรษฐกิจพอเพียง ส่งเสริม

สภาพแวดล้อมในเมืองและชนบทและสร้างจิตสำนึกให้ประชาชนในเมืองและชนบทในการรักษาสภาพแวดล้อม

- **การรักษาความปลอดภัยในชีวิต ทรัพย์สินและการปราบปรามยาเสพติด** โดย ส่งเสริมการมีส่วนร่วมภาคประชาชนและองค์กร เอกชน เพิ่มประสิทธิภาพการบังคับใช้กฎหมาย เพิ่มประสิทธิภาพการป้องกันและบรรเทาสาธารณภัย ป้องกันและปราบปรามยาเสพติด
- **การบริการประชาชน** โดย ปรับปรุงสถานที่ พัฒนางานและเทคโนโลยี พัฒนาบุคลากร การประชาสัมพันธ์ เพิ่มขีดความสามารถในด้านการบริการประชาชน (บริการรวดเร็ว ทันสมัย ประทับใจ) การพัฒนาระบบบริการสู่ความเป็นเลิศ
- **การแก้ไขปัญหาการทุจริตคอร์รัปชัน** โดย สร้างจิตสำนึกในการบริหารจัดการที่ดี เสริมสร้างการมีส่วนร่วมในการตรวจสอบภาคประชาชน ส่งเสริมพัฒนาระบบการเผยแพร่ข้อมูล

๓.๑.๗ กรอบยุทธศาสตร์การพัฒนาขององค์กรปกครองส่วนท้องถิ่นในเขตจังหวัดสกลนคร

ยุทธศาสตร์การพัฒนาขององค์การปกครองส่วนท้องถิ่น

วิสัยทัศน์ “เป็นเมืองน่าอยู่ ควบคู่การเป็นศูนย์กลางการพัฒนาทรัพยากรมนุษย์”

ประเด็นยุทธศาสตร์และแนวทางการพัฒนา ประกอบด้วย ๑๓ ด้าน ๔๐ แนวทาง ดังนี้

ยุทธศาสตร์ที่ ๑ ยุทธศาสตร์ด้านบริหารงาน

๑.๑ แนวทางการพัฒนาการบริหารงานทั่วไป การบริหารงานบุคคล การพัฒนาระบบคอมพิวเตอร์และประมวลผลข้อมูลทั่วไปขององค์กร กิจกรรมทะเบียน การปกครอง การประชาสัมพันธ์

๑.๒ แนวทางการพัฒนาการบริหารงานทั่วไป การร้องทุกข์หรือ ข้าราชการเรียน การประสานงาน กิจกรรมสภา การรื้อถอน การจัดทำคำสั่งประกาศ การพัฒนาบุคลากร

๑.๓ แนวทางการพัฒนาการบริหารงานทั่วไป ส่งเสริมการสร้างประชาธิปไตย ในท้องถิ่นการนำเทคโนโลยีสารสนเทศมาใช้ในการบริหารจัดการการบูรณาการจัดทำงบประมาณทุกระดับ

๑.๔ แนวทางการส่งเสริมการมีส่วนร่วมบริหารจัดการทรัพยากรธรรมชาติและสิ่งแวดล้อม ส่งเสริมการสร้างความรู้ความเข้าใจให้ประชาชนตระหนักทางด้านสิ่งแวดล้อม

ยุทธศาสตร์ที่ ๒ ยุทธศาสตร์ด้านรักษาความสงบ

๒.๑ แนวทางการพัฒนาการรักษาความสงบภายใน การวางแผนป้องกันภัยการประชาสัมพันธ์ป้องกันภัยพัฒนาระบบข้อมูลการป้องกันและเตือนภัย ส่งเสริมการถ่ายโอนภารกิจขององค์กรปกครองส่วนท้องถิ่น

๒.๒ แนวทางการพัฒนาทางเทคนิค การบริหารและการบังคับ การเทศกิจ
กิจกรรมด้านนิติการ การรักษาความสงบเรียบร้อย การบังคับให้เป็นไปตามกฎหมายท้องถิ่น
การรักษาความปลอดภัยสถานที่อาคาร

๒.๓ แนวทางการพัฒนางานป้องกันภัยฝ่ายพลเรือนและระงับอัคคีภัย
การป้องกันและบรรเทาสาธารณภัย การดำเนินการระงับและบรรเทาสาธารณภัย การป้องกัน
อัคคีภัยศูนย์วิทยุสื่อสาร

ยุทธศาสตร์ที่ ๓ ยุทธศาสตร์ด้านการศึกษา

๓.๑ แนวทาง การพัฒนางานบริหารทั่วไปเกี่ยวกับการศึกษาการบริหาร
งานวิชาการ การบริหารงานบุคคล การบริหารทั่วไป การบริหารการศึกษาการวางแผนและ
สถิติการเงินและบัญชี

๓.๒ แนวทางการพัฒนางานระดับก่อนวัยเรียนและประถมศึกษา
งานโรงเรียน งานนิเทศ กิจกรรมเด็กและเยาวชน การบริการผลิตสื่อการสอน

๓.๓ แนวทางการพัฒนางานระดับมัธยมศึกษา งานโรงเรียน งานนิเทศ
กิจกรรมเด็กและเยาวชน การบริการผลิตสื่อการสอน

๓.๔ แนวทางการพัฒนางานศึกษาไม่กำหนดระดับ การศึกษานอกโรงเรียน
งานกิจกรรมนักเรียน งานนิเทศ การบริหารสนับสนุนการศึกษา กิจกรรมลูกเสือและยุวกาชาด
การส่งเสริมพัฒนาหลักสูตร การศึกษาอื่นๆ

ยุทธศาสตร์ที่ ๔ ยุทธศาสตร์ด้านสาธารณสุข

๔.๑ แนวทางการรักษาพยาบาล การเฝ้าระวัง งานทันตสาธารณสุข
งานเวชกรรมสังคม บริการส่งเสริมอนามัย สถานพักฟื้น การชันสูตรและรังสีวิทยา

๔.๒ แนวทางการป้องกันและบำบัดยาเสพติด การป้องกันและบำบัดโรคเอดส์
ส่งเสริมกิจกรรมกีฬา ควบคุมคุณภาพสินค้าและบริการให้อยู่ในมาตรฐานและมีความปลอดภัย

๔.๓ แนวทางการบริการสาธารณสุขและงานสาธารณสุขอื่นๆงานวิจัยสาธารณสุข
การพัฒนาศูนย์บริการ สาธารณสุขการส่งเสริมแพทย์แผนไทย การให้บริการ รักษาพยาบาลในและนอก
สถานที่ การวางแผนควบคุมการปฏิบัติงานและประเมินผลตามแผน

ยุทธศาสตร์ที่ ๕ ยุทธศาสตร์ด้านสังคมสงเคราะห์

๕.๑ แนวทางการพัฒนางานสวัสดิการสังคมและการสังคมสงเคราะห์
การสวัสดิภาพเด็กและเยาวชน การสวัสดิการสังคม

๕.๒ แนวทางการพัฒนางานสวัสดิการสังคมและสังคมสงเคราะห์
การสงเคราะห์ ผู้สูงอายุ การสวัสดิการสังคมผู้ป่วยโรคเอดส์ การสวัสดิการสังคมผู้พิการ

๕.๓ แนวทางการพัฒนาการส่งเสริมด้านที่พหุภาคีให้แก่ผู้ยากไร้ ผู้ด้อยโอกาส ผู้ยากจนให้มีที่อยู่อาศัย

ยุทธศาสตร์ที่ ๖ ยุทธศาสตร์ด้านเคหะและชุมชน

๖.๑ แนวทางการพัฒนางานไฟฟ้าถนน การวิศวกรรม การสาธารณูปโภค งานสถานที่ไฟฟ้าสาธารณะ

๖.๒ แนวทางการพัฒนางานสวนสาธารณะ การก่อสร้างปรับปรุง คูแลร์กีฬาสวนสาธารณะ สนามเด็กเล่น สวนสุขภาพ

๖.๓ แนวทางการพัฒนางานกำจัดขยะมูลฝอยและสิ่งปฏิกูล ระบบ การรักษาความสะอาด ระบบการจัดเก็บขยะมูลฝอยและสิ่งปฏิกูล

๖.๔ แนวทางการพัฒนางานบำบัดน้ำเสีย ระบบควบคุมบำบัดน้ำเสีย ระบบการรักษาความสะอาดคลองระบายน้ำ

ยุทธศาสตร์ที่ ๗ ยุทธศาสตร์ด้านการสร้างความเข้มแข็งของชุมชนและ

การส่งเสริมอาชีพ

๗.๑ แนวทางการพัฒนา งานส่งเสริมและสนับสนุนความเข้มแข็งชุมชน การจัดประชุมสัมมนา กิจกรรมให้ความรู้ทางด้านวิชาการ กิจกรรมเพื่อให้เกิดการ ร่วมคิด ร่วมทำ ร่วมแก้ไขปัญหาชุมชน กิจกรรมที่ให้ประชาชนเข้ามามีส่วนร่วมเพื่อยกระดับคุณภาพชีวิตสร้าง เครือข่ายศูนย์การเรียนรู้สายอาชีพให้กับชุมชนในท้องถิ่นและการส่งเสริมอาชีพ

๗.๒ แนวทางการพัฒนางานบริหารงานทั่วไป การจัดตั้งประชาคม ส่งเสริมกองทุนหมู่บ้านและชุมชน

ยุทธศาสตร์ที่ ๘ ยุทธศาสตร์ด้านการศาสนาวัฒนธรรม นันทนาการ

และการท่องเที่ยว

๘.๑ แนวทางการพัฒนางานกีฬาและนันทนาการการส่งเสริมกิจกรรม กีฬางานมวลชนด้านกีฬาและนันทนาการ

๘.๒ แนวทางการพัฒนางานศาสนาวัฒนธรรมท้องถิ่น ส่งเสริม การศาสนาฆาปนกิจสถาน อนุรักษ์วัฒนธรรมวิถีชีวิต ประเพณีท้องถิ่น อนุรักษ์โบราณสถาน โบราณวัตถุและงานศิลปะ ภูมิปัญญาชาวบ้าน ปลุคฝั่งจิต ตำนาน ส่งเสริมการสร้างผลิตภัณฑ์ชุมชน ปลุคฝั่งจิตสำนึกประชาชนในชาติให้มีความจงรักภักดีในสถาบัน จริยธรรมและจรรยาบรรณของ ข้าราชการและพนักงานส่วนท้องถิ่น

๘.๓ แนวทางการพัฒนางานวิชาการวางแผนและส่งเสริมการ ท่องเที่ยวประชาสัมพันธ์การท่องเที่ยว ให้บริการท่องเที่ยว งานวางแผนเพื่อส่งเสริมการท่องเที่ยว อนุรักษ์แหล่งท่องเที่ยว

ยุทธศาสตร์ที่ ๙ ยุทธศาสตร์ด้านโครงสร้างพื้นฐาน อุตสาหกรรมและการโยธา

๙.๑ แนวทางการพัฒนางานก่อสร้างโครงสร้างพื้นฐาน งานสำรวจ ออกแบบ งานควบคุมการก่อสร้าง งานตรวจสอบการก่อสร้าง งานศูนย์เครื่องจักรกล งานควบคุมอาคารผังเมือง งานควบคุมการซ่อมบำรุงทางและเครื่องจักรกล

๙.๒ แนวทางการพัฒนางานก่อสร้างโครงสร้างพื้นฐาน การบังคับให้เป็นไปตามกฎหมายท้องถิ่น การสาธารณูปโภค การพัฒนาบริการโครงสร้างพื้นฐาน พัฒนาระบบคมนาคมขนส่งทางบก พัฒนาระบบคมนาคมขนส่งทางน้ำ

ยุทธศาสตร์ ๑๐ ยุทธศาสตร์ด้านการเกษตร

๑๐.๑ แนวทางการพัฒนางานส่งเสริมการเกษตร งานวางแผน ส่งเสริมการเกษตร งานวิชาการให้บริการด้านวิชาการการเกษตร งานสวัสดิการการเกษตร งานส่งเสริมความรู้การเกษตร ส่งเสริมพืชผักสวนครัวและผลไม้ ส่งเสริมการใช้พลัง งานทดแทน ส่งเสริมการใช้วัสดุธรรมชาติทดแทนวัสดุที่ส่งผลกระทบต่อภาวะโลกร้อน การลดการใช้สารเคมีเพื่อการเกษตรสนับสนุนบทบาทชุมชนในการบริหารจัดการน้ำ

๑๐.๒ แนวทางการพัฒนางานอนุรักษ์แหล่งน้ำและป่าไม้ ป่าไม้ชุมชนขุดลอกแหล่งน้ำคูคลองเพื่อการเกษตร ชลประทานขนาดเล็ก ชลประทานขนาดกลาง ชลประทานขนาดใหญ่ โครงการปลูกหญ้าแฝกตามแนวพระราชดำริ โครงการปลูกและฟื้นฟูป่าตามแนวพระราชดำริ

๑๐.๓ ส่งเสริมการผลิตเมล็ดพันธุ์พืช

ยุทธศาสตร์ ๑๑ ยุทธศาสตร์ด้านการพาณิชย์

๑๑.๑ แนวทางการพัฒนางานกิจการสถานธนาถนูปาล
๑๑.๒ แนวทางการพัฒนางานกิจการประปา งานผลิต งานจำหน่าย และบริการ งานมาตรวัดน้ำ งานธุรการ งานการเงินและบัญชี
๑๑.๓ แนวทางการพัฒนางานตลาดสด งานจัดระเบียบตลาดสด งานบริหารงานตลาดสด
๑๑.๔ แนวทางการพัฒนางานโรงฆ่าสัตว์ การบริหารงานโรงฆ่าสัตว์
๑๑.๕ แนวทางการวางแผนส่งเสริมการลงทุน พาณิชยกรรม และการท่องเที่ยว

ยุทธศาสตร์ที่ ๑๒ ยุทธศาสตร์ด้านการพัฒนาการเมือง

๑๒.๑ การส่งเสริมการพัฒนาการเมืองท้องถิ่น

๑๒.๒ การส่งเสริมความรู้การปกครองในระบอบประชาธิปไตยอันมีพระมหากษัตริย์ทรงเป็นประมุข

๑๒.๓ การพัฒนาและส่งเสริมการมีส่วนร่วมภาคประชาชน

ยุทธศาสตร์ที่ ๑๓ ยุทธศาสตร์ด้านการบริหารจัดการการอนุรักษ์ทรัพยากรธรรมชาติและสิ่งแวดล้อม

๑๓.๑ แนวทางการพัฒนางานกำจัดขยะมูลฝอยและสิ่งปฏิกูล ระบบการรักษาความสะอาด ระบบการจัดเก็บขยะมูลฝอยและสิ่งปฏิกูล

๑๓.๒ แนวทางการพัฒนางานบำบัดน้ำเสีย ระบบควบคุมบำบัดน้ำเสีย ระบบการรักษาความสะอาดคูคลองระบายน้ำ

๑๓.๓ แนวทางส่งเสริมการมีส่วนร่วมบริหารจัดการทรัพยากรธรรมชาติและสิ่งแวดล้อม ส่งเสริมการสร้างความรู้ความเข้าใจให้ประชาชนตระหนักทางด้านสิ่งแวดล้อม

๑๓.๔ การจัดการควบคุมมลพิษ

๓.๑.๘ นโยบายการพัฒนาของคณะผู้บริหารเทศบาลตำบลแร่

๑. นโยบายด้านการศึกษา ศาสนา และวัฒนธรรม

๑.๑ ส่งเสริมการศึกษาปฐมวัย มุ่งพัฒนาความพร้อมแก่เด็กก่อนการศึกษาขั้นพื้นฐานเพื่อให้เด็กปฐมวัยได้รับการพัฒนาทั้งทางด้านร่างกาย จิตใจ อารมณ์ สังคมและสติปัญญา เต็มตามศักยภาพและมีความพร้อมในการเข้ารับการศึกษาในระดับขั้นพื้นฐานต่อไป

๑.๒ ปรับปรุงและพัฒนาศูนย์พัฒนาเด็กเล็กให้ก้าวสู่มาตรฐานและความเป็นเลิศทางการศึกษา ทั้งด้านวิชาการ และด้านอาคารสถานที่

๑.๓ ส่งเสริมการจัดการศึกษาขั้นพื้นฐานตามนโยบายแห่งรัฐ มุ่งเน้นการพัฒนาและการวางรากฐานชีวิต โดยให้ผู้เรียนมีความรู้คู่คุณธรรม และมีจิตสำนึกของความเป็นไทย

๑.๔ ส่งเสริมการดำเนินการขยายโอกาสทางการศึกษา และการจัดการต่างๆ ของการศึกษาขั้นพื้นฐาน ตามความพร้อมและความเหมาะสมของสถานศึกษา

๑.๕ ส่งเสริมให้เด็ก เยาวชน และประชาชน มีการศึกษาที่ดีและมีคุณภาพ สร้างโอกาสทางการศึกษาเพื่อความเป็นเลิศทางการศึกษาให้กับเด็ก เยาวชน และประชาชน

๑.๖ เตรียมการรับโอนสถานศึกษาของรัฐ ที่มีความพร้อมและต้องการเข้าสังกัดเทศบาลตำบลแร่ ตามพระราชบัญญัติกำหนดแผนและขั้นตอนการกระจายอำนาจให้แก่องค์กรปกครองส่วนท้องถิ่น

๑.๗ จัดให้มีแหล่งค้นคว้า และเรียนรู้ที่เพียงพอ ทันทสมัย อย่างทั่วถึง เช่น ห้องสมุดประชาชน ศูนย์การเรียนรู้ชุมชน เพื่อสร้างโอกาสทางการศึกษาทั้งในหลักสูตรและนอกหลักสูตร

๑.๘ ส่งเสริมสนับสนุนกิจกรรมทางศาสนา เพื่อความสมานฉันท์ และเพื่อสันติธรรมในสังคม

๑.๙ จัดให้มีการปลูกจิตสำนึกให้เด็ก เยาวชน และประชาชน เกิดความเชื่อมั่นในศาสนา ประเพณี วัฒนธรรม ความซื่อสัตย์ และมีวินัยอย่างเป็นรูปธรรม

๑.๑๐ สนับสนุนส่งเสริมการจัดกิจกรรมด้านศิลปวัฒนธรรม จารีตประเพณี ภูมิปัญญาท้องถิ่น โดยเฉพาะกิจกรรมที่เน้นความเป็นไทยและท้องถิ่น

๑.๑๑ ส่งเสริมให้มีการจัดกิจกรรมกีฬา และการเข้าร่วมกิจกรรมนันทนาการต่างๆ ตามความต้องการและความเหมาะสมของเยาวชน ประชาชนแต่ละวัย

๑.๑๒ ส่งเสริมการมีส่วนร่วมของประชาชนในท้องถิ่น รวมทั้งชุมชน และองค์กรต่างๆ ทั้งนี้เพื่อนำภูมิปัญญาท้องถิ่นมาใช้อย่างเต็มศักยภาพ อันจะส่งผลให้การจัดการศึกษามีความหลากหลายเหมาะสม และบรรลุตามวัตถุประสงค์ของกฎหมายทางการศึกษา อีกทั้งยังเป็นการส่งเสริมการประพฤติปฏิบัติที่ดั่งตามหลักศาสนา ส่งเสริมการอนุรักษ์ศิลปวัฒนธรรมที่ยั่งยืนของท้องถิ่นต่อไป

๒. นโยบายด้านสาธารณสุขและสิ่งแวดล้อม

๒.๑ ส่งเสริมและพัฒนาระบบบริการสาธารณสุขที่เน้นการส่งเสริมสุขภาพ และการป้องกันโรค โดยจัดรูปแบบการบริการแบบเชิงรุกมากกว่าเชิงรับ

๒.๒ ปรับปรุงและพัฒนาระบบบริการสาธารณสุขแบบองค์รวม และบูรณาการโดยยึดคนเป็นศูนย์กลาง อาศัยความเข้มแข็งของชุมชนเป็นรากฐานการพัฒนา

๒.๓ ส่งเสริมและพัฒนาด้านสุขาภิบาลอาหารและอนามัยสิ่งแวดล้อม

๒.๔ ส่งเสริมให้ประชาชนมีโอกาสรับรู้ข่าวสารสาธารณสุขและด้านอื่นๆ ที่เกี่ยวข้องอย่างถูกต้อง

๒.๕ ส่งเสริมการสร้างเครือข่ายชุมชน โดยเน้นให้ชุมชนได้ร่วมมือกันและประสานงานช่วยเหลือซึ่งกันและกัน และสร้างจิตสำนึกในความ “รักท้องถิ่น”

๒.๖ ส่งเสริมและพัฒนาให้มีสภาพแวดล้อมทางกายภาพที่ดี สังคมเข้มแข็ง มีความสงบ สะอาด ปลอดภัย มีระเบียบวินัย คนมีคุณภาพชีวิตที่ดี วิถีความเป็นอยู่ดีมีความสุข

๒.๗ จัดบริการรักษาความสะอาด และความเป็นระเบียบเรียบร้อยของถนน และที่สาธารณะ อีกทั้งปรับปรุงสภาพภูมิทัศน์ให้มีความสวยงามอยู่เสมอ

๒.๘ ส่งเสริม รณรงค์และปลูกจิตสำนึกให้เยาวชนและประชาชนมีความตระหนักในปัญหาสิ่งแวดล้อม และให้เข้ามามีส่วนร่วมในการดูแล รักษา แก้ปัญหา และพัฒนาสิ่งแวดล้อมในชุมชนของตนเอง

๒.๙ ส่งเสริมให้ประชาชน หน่วยงาน องค์กรต่างๆ ร่วมอนุรักษ์และพัฒนาทรัพยากรธรรมชาติ สถานที่ท่องเที่ยว ศิลปะ วัฒนธรรม ประเพณี และภูมิปัญญาท้องถิ่น

๒.๑๐ ส่งเสริมด้านการกีฬา สันทนาการ โดยจัดหาพื้นที่สำหรับออกกำลังกาย และเป็นที่พักผ่อนหย่อนใจให้แก่ประชาชน

๓. นโยบายด้านสังคม

๓.๑ ส่งเสริมสร้างครอบครัวอบอุ่น ชุมชนเข้มแข็ง โดยการจัดกิจกรรมเสริมสร้างให้ครอบครัวได้มีกิจกรรมร่วมกัน ส่งเสริมให้ทุกชุมชนในเขตเทศบาลตำบลแร่ ได้ทำกิจกรรมต่างๆ ร่วมกัน เพื่อให้เกิดความสามัคคีในชุมชนและห่างไกลยาเสพติด

๓.๒ ส่งเสริมการป้องกันและการดูแลรักษาสุขภาพของประชาชน ผู้สูงอายุ ให้ได้รับการดูแลเอาใจใส่อย่างทั่วถึง และจัดให้มีการดูแลสุขภาพให้แก่ผู้สูงอายุ ตลอดทั้งการจัดกิจกรรมสร้างเสริมสุขภาพกายและสุขภาพจิตให้กับผู้สูงอายุ และจัดกิจกรรมให้ผู้สูงอายุได้มีส่วนร่วมร่วมกับกิจกรรมต่างๆ ของ เทศบาลตำบล รวมถึงการป้องกันและแก้ไขการแพร่ระบาดของโรคติดต่อต่างๆ

๓.๓ พัฒนางานป้องกันและบรรเทาสาธารณภัย ให้มีประสิทธิภาพมากยิ่งขึ้น สามารถบรรเทาความเดือดร้อนของประชาชนได้อย่างรวดเร็วให้ทันต่อสถานการณ์ที่เกิดขึ้น ตลอดจนให้มีมาตรการลดอุบัติเหตุการจราจรทางบก รวมทั้งการรักษาความสงบเรียบร้อยในชีวิตและทรัพย์สินของประชาชน

๓.๔ แก้ไขปัญหาเกี่ยวกับที่ดินสาธารณประโยชน์ที่อยู่ในความรับผิดชอบ ให้เป็นไปตามที่กฎหมายกำหนด

๓.๕ ส่งเสริมประชาธิปไตย ความเสมอภาคและสิทธิเสรีภาพของประชาชน

๓.๖ ส่งเสริมการมีส่วนร่วมของประชาชน จัดให้มีการเฝ้าระวังและป้องกันการแพร่ระบาดของยาเสพติด

๔. นโยบายด้านการคมนาคม

๔.๑ ดำเนินการก่อสร้างและปรับปรุงถนน ท่อระบายน้ำ และขุดลอกคลอง ระบายน้ำให้กว้างขึ้น ให้มีความสะดวก รวดเร็วในการสัญจร ปรับปรุงซ่อมบำรุงถนนสายหลัก สายรอง และซอยต่างๆ ให้สามารถใช้งานได้สะดวก

๔.๒ ติดตั้งและขยายเขตไฟฟ้าสาธารณะให้ทั่วถึงในแหล่งชุมชนของ เทศบาลตำบล เพื่อสร้างความปลอดภัยในชีวิตและทรัพย์สินของประชาชน

๔.๓ พัฒนาระบบสาธารณูปโภคและสาธารณูปการให้เพียงพอต่อความต้องการของประชาชน

๕. นโยบายด้านเศรษฐกิจ

๕.๑ ส่งเสริมสนับสนุนด้านอุตสาหกรรมและเทคโนโลยีให้มีความเจริญก้าวหน้าตามยุคกระแสโลกาภิวัตน์

๕.๒ ส่งเสริมและพัฒนาอาชีพให้แก่ประชาชน กลุ่มสตรีแม่บ้าน โดยสนับสนุนให้กลุ่มสตรีแม่บ้านได้มีกิจกรรมเสริม นอกจากงานประจำที่ทำอยู่เพื่อเป็นการเสริมรายได้ให้แก่กลุ่มฯ

๕.๓ ส่งเสริมเกษตรกรและกลุ่มปศุสัตว์ โดยนำแนวพระราชดำริเศรษฐกิจพอเพียงมาปรับใช้เพื่อลดรายจ่าย เพิ่มรายได้ให้แก่กลุ่มต่างๆ

๕.๔ เสริมสร้างเศรษฐกิจพอเพียงและภูมิปัญญาท้องถิ่นตามแนวพระราชดำริ

๖. นโยบายด้านการมีส่วนร่วมของประชาชน

๖.๑ ส่งเสริมและสนับสนุนการให้ความรู้แก่ประชาชนผ่านสื่อต่างๆ ของเทศบาลตำบล เพื่อให้ประชาชนได้รับข้อมูลข่าวสารต่างๆ ได้อย่างทั่วถึง รวมถึงการพัฒนาศูนย์คอมพิวเตอร์ของ เทศบาลตำบล ให้เป็นศูนย์กลางการเรียนรู้

๖.๒ ส่งเสริมและพัฒนาคุณภาพชีวิตเด็ก สตรี คนชรา ผู้ด้อยโอกาส รวมทั้งการเพิ่มศักยภาพของศูนย์พัฒนาเด็กเล็กให้มีคุณภาพการเรียนการสอนที่ดีขึ้น ตลอดจนการจัดกิจกรรมนันทนาการให้ผู้สูงอายุ เด็ก คนชราได้มีส่วนร่วมไปกับโครงการกิจกรรมที่ เทศบาลตำบล ได้จัดขึ้น

๖.๓ พัฒนาและฝึกอบรมศึกษาดูงานให้แก่ประชาชน สมาชิกสภาฯ คณะผู้บริหาร พนักงานและลูกจ้างของ เทศบาลตำบล เพื่อเพิ่มพูนความรู้ความสามารถและนำมาปรับใช้ในชีวิตประจำวันและการทำงานได้

๗. นโยบายด้านการพัฒนาประสิทธิภาพในการบริหารจัดการ

๗.๑ ส่งเสริมการมีส่วนร่วมของประชาชนในการทำงานร่วมกับ เทศบาลตำบล จัดประชุมประชาคมเพื่อให้ประชาชนได้แสดงความคิดเห็น หรือแจ้งปัญหาความเดือดร้อนที่เกิดขึ้นในชุมชน

๗.๒ พัฒนาบุคลากรให้มีประสิทธิภาพ โดยการจัดฝึกอบรม ทัศนศึกษาดูงาน เพื่อได้รับพัฒนาการอย่างต่อเนื่อง สามารถนำสิ่งที่พบเห็นมาปรับปรุงการทำงานได้ ตลอดจนการจัดประชุมประจำเดือนของพนักงานและลูกจ้างของ เทศบาลตำบล เพื่อสร้างความเข้าใจในการบริหารงานให้บุคลากรของ เทศบาลตำบล ได้รับทราบ

๗.๓ ปรับปรุงระบบบริการ เพื่อให้ประชาชนมีความพอใจสูงสุด

๗.๔ ส่งเสริมให้ประชาชนมีความรู้ ความเข้าใจ รวมทั้งการบริการประชาชน เกี่ยวกับภาษีของท้องถิ่นให้มีประสิทธิภาพ มีความเหมาะสม เสมอภาค และเป็นธรรม

๗.๕ พัฒนารายได้ของ เทศบาลตำบล ให้เป็นไปอย่างทั่วถึงและเป็นธรรมตามนโยบาย

๓.๒ ปัจจัยและสถานการณ์การเปลี่ยนแปลงที่มีผลต่อการพัฒนา

ผลการวิเคราะห์ปัญหาและความต้องการของประชาชนในท้องถิ่น

จากการวิเคราะห์ปัญหาและความต้องการของประชาชน พอจะสรุปได้ดังต่อไปนี้

๑. ด้านโครงสร้างพื้นฐาน

- ปัญหา
- การคมนาคมยังไม่สะดวกเท่าที่ควรและไม่ครอบคลุมทั้งตำบล
 - ระบบสาธารณูปโภคไม่ครอบคลุมเต็มพื้นที่
- ความต้องการ
- ให้มีการก่อสร้าง ปรับปรุง บำรุงรักษาถนน คสล. ถนนลูกรัง ถนนลาดยาง ร่องระบายน้ำ สะพาน ศาลาอเนกประสงค์ เป็นต้น
 - ให้มีระบบสาธารณูปโภคครอบคลุมเต็มพื้นที่ทั้งตำบล

๒. ด้านสิ่งแวดล้อม

- ปัญหา
- พื้นที่ป่ามีเหลือน้อย
 - คุณภาพดินไม่ดี
 - ที่สาธารณะขาดการดูแลรักษา
 - ระบบการจัดการขยะยังไม่มี
- ความต้องการ
- การอนุรักษ์และการปลูกป่าชุมชน
 - การปรับปรุงคุณภาพดิน
 - การปรับปรุงภูมิทัศน์และบำรุงรักษาที่สาธารณะ
 - จัดให้มีการบำบัดและจัดการขยะ

๓. ด้านสาธารณสุข

- ปัญหา
- ประชาชนยังขาดความรู้เรื่องเรื่องการดูแลสุขภาพ
 - การใช้สารเคมีสำหรับการเกษตรกรรม
 - ร้านค้าและแผงลอยต่าง ๆ ยังไม่ถูกสุขลักษณะ
- ความต้องการ
- การอบรม ดูแล รักษา และการตรวจสุขภาพของประชาชน
 - จัดให้ความรู้ผู้ประกอบการร้านค้า แผงลอย

๔. ด้านทรัพยากรมนุษย์

- ปัญหา
- เกณฑ์เฉลี่ยในการศึกษาของประชาชนต่ำ
 - ผู้ด้อยโอกาส สตรี คนชรา และเด็กที่ขาดคนดูแล
 - ช่องทางในการรับข้อมูลข่าวสารยังไม่พอเพียง
- ความต้องการ
- ส่งเสริมการศึกษานักเรียนและประชาชนทุกระดับเรียนรู้ตลอดชีวิต
 - ให้การช่วยเหลือเด็ก สตรี คนชราและผู้ด้อยโอกาส
 - ให้มีการรับรู้ข้อมูลข่าวสารที่ทันสมัย

๕. ด้านเศรษฐกิจ

- | | |
|-------------|---|
| ปัญหา | - ไม่มีตลาดรองรับผลผลิตทางการเกษตร |
| | - การว่างงาน |
| | - ไม่มีอาชีพเสริม |
| | - กลุ่มอาชีพยังไม่เข้มแข็งพอ |
| ความต้องการ | - จัดหาตลาดรองรับผลผลิตทางการเกษตร |
| | - จัดให้มีการอบรมและส่งเสริมอาชีพ |
| | - สนับสนุนส่งเสริมกลุ่มอาชีพให้พึ่งตนเองได้ |

ผลการวิเคราะห์ศักยภาพเพื่อประเมินสถานภาพการพัฒนาในปัจจุบันและโอกาสการพัฒนาในอนาคตของท้องถิ่น

จุดแข็งของตำบลแร่

๑. พื้นที่ส่วนใหญ่อยู่ในเขตชลประทาน ได้แก่ เขื่อนน้ำอูน ซึ่งเป็นเขื่อนที่เก็บกักน้ำเพื่อการเกษตรประชาชนในพื้นที่ต่ำแ่จึงสามารถทำการเกษตรได้ตลอดปีและเป็นแหล่งผลิตสินค้าทางการเกษตรที่สำคัญของอำเภอพังโคน

๒. ในพื้นที่มีสถาบันวิจัยและฝึกอบรมการเกษตรสกลนคร ซึ่งถือเป็นแหล่งเรียนรู้ทางวิชาการที่สำคัญ ที่ส่งเสริมอาชีพด้านเกษตรกรรม การบริหารจัดการ การออกแบบผลิตภัณฑ์ และการเลี้ยงสัตว์ต่าง ๆ

๓. มีแหล่งน้ำธรรมชาติที่กว้างใหญ่ที่มีพื้นที่มาก เช่น หนองเหมือด ซึ่งภายในบริเวณหนองเหมือดจะมีต้นบอน ต้นผือ ต้นกกธรรมชาติ ที่ราษฎรในพื้นที่ตำบลแร่และตำบลใกล้เคียงสามารถนำวัตถุดิบเหล่านี้มาทอเป็นเสื่อผือ เสื่อกก และต้นบอนสามารถนำมาตากแห้งและจำหน่ายได้ซึ่งถือว่าเป็นแหล่งวัตถุดิบทางธรรมชาติที่สำคัญ

๔. ในตำบลแร่มีความหลากหลายทางด้านวัฒนธรรมและความเป็นอยู่ โดยมีประชาชน ๓ เผ่า ได้แก่ ลาว ภูไท และไทลื้อ ซึ่งแต่ละเผ่ามีเอกลักษณ์และจารีตประเพณีที่ควรรักษาไว้ โดยเทศบาลตำบลได้นำเอกสาร หลักฐานทางวัฒนธรรมมาไว้ที่ ศูนย์แสดงวัฒนธรรมตำบลแร่

๕. ในพื้นที่เทศบาลตำบลแร่ มีน้ำตกแม่อูน ซึ่งสามารถพัฒนาเป็นแหล่งท่องเที่ยวได้ในอนาคต

จุดอ่อนของตำบลแร่

1. เทศบาลตำบลแร่มีพื้นที่บางแห่งอยู่ในแนวของรอยแตกของเปลือกโลก ทำให้ไม่สามารถตั้งโรงงานอุตสาหกรรมได้

๒. พื้นที่บางหมู่บ้านตั้งขวางทางน้ำ ทำให้น้ำระบายไม่ทันในช่วงที่ฝนตกมากๆ ก่อให้เกิดน้ำท่วมได้เป็นบางปี

๓. เชื่อน้ำอุณหภูมิต่ำเป็นเขื่อนเพื่อการเกษตร การที่จะพัฒนาเป็นแหล่งท่องเที่ยวนี้ ต้องคำนึงถึงผลกระทบต่อระบบเกษตรกรรมและสิ่งแวดล้อม ทำให้การตัดสินใจในการดำเนินการพัฒนาเป็นแหล่งท่องเที่ยวต้องอาศัยการตัดสินใจของหลายฝ่าย

ข้อจำกัดของตำบลแร่

๑. เทศบาลตำบลแร่ มีเขื่อนน้ำอุณหภูมิต่ำเป็นหัวใจหลักก็ตาม แต่ในบางปีฝนไม่ตกต้องตามฤดูกาลทำให้น้ำในเขื่อนน้อยก็ไม่สามารถจะปล่อยน้ำให้เกษตรกรอย่างเต็มเม็ดเต็มหน่วยได้ จึงส่งผลกระทบต่อผลผลิตทางการเกษตรน้อย

๒. สถานีสูบน้ำด้วยพลังงานไฟฟ้าที่ใช้ประโยชน์ในหมู่บ้านที่อยู่นอกเขตชลประทาน จำนวนสองหมู่บ้านนั้น อาศัยดูคนน้ำจากเขื่อนน้ำอุณหภูมิต่ำสูบน้ำ ในปีใดน้ำในเขื่อนแห้งมากก็ไม่สามารถที่จะสูบน้ำให้ราษฎรได้

โอกาสของตำบลแร่

๑. ตำบลแร่มีศักยภาพหลายอย่างที่จะพัฒนาทั้งทางด้านเกษตร วัฒนธรรมและแหล่งท่องเที่ยว

๒. หนองเหมือดหากได้รับการพัฒนาที่ถูกทางให้เป็นแหล่งท่องเที่ยวเชิงอนุรักษ์จะสามารถดึงดูดนักท่องเที่ยวได้และก่อให้เกิดการจ้างงานและรายได้แก่ประชาชนตามมา

วิสัยทัศน์ และพันธกิจการพัฒนาท้องถิ่น

วิสัยทัศน์

“ตำบลแร่หน้าอยู่ ผู้คนมีความรู้คู่คุณธรรม ก้าวนำด้านเศรษฐกิจพอเพียง”

พันธกิจการพัฒนาท้องถิ่น

๑. จัดให้มีการบำรุงรักษาทางด้านโครงสร้างพื้นฐานและสิ่งแวดล้อม
๒. ส่งเสริมสุขภาพและคุณภาพชีวิตของประชาชน
๓. ส่งเสริมการศึกษา ศาสนาและวัฒนธรรมประเพณี
๔. ส่งเสริมอาชีพด้านเกษตรกรรม
๕. ส่งเสริมกลุ่มอาชีพสู่วิสาหกิจชุมชน

เป้าหมายเพื่อการพัฒนาท้องถิ่น

๑. ประชาชนได้รับบริการสาธารณด้าน โครงสร้างพื้นฐานครอบคลุมได้มาตรฐานและสิ่งแวดล้อมยั่งยืน
๒. ประชาชนมีสุขภาพดี มีความปลอดภัยในชีวิตและทรัพย์สิน
๓. ประชาชนมีคุณภาพชีวิตที่ดีขึ้น การท่องเที่ยวและอนุรักษ์ศิลปวัฒนธรรมท้องถิ่นอย่างทั่วถึง
๔. การค้าการลงทุนและเกษตรกรรมได้รับการส่งเสริมอย่างเป็นระบบ
๕. องค์กรชุมชนเข้มแข็งและพึ่งพาตนเองได้

๓.๓ ความเชื่อมโยงยุทธศาสตร์การพัฒนาจังหวัดกับยุทธศาสตร์การพัฒนาของ อบท.

โครงสร้างความเชื่อมโยงแผนยุทธศาสตร์การพัฒนาเทศบาลตำบลแร่ พ.ศ. ๒๕๕๗ - ๒๕๖๑

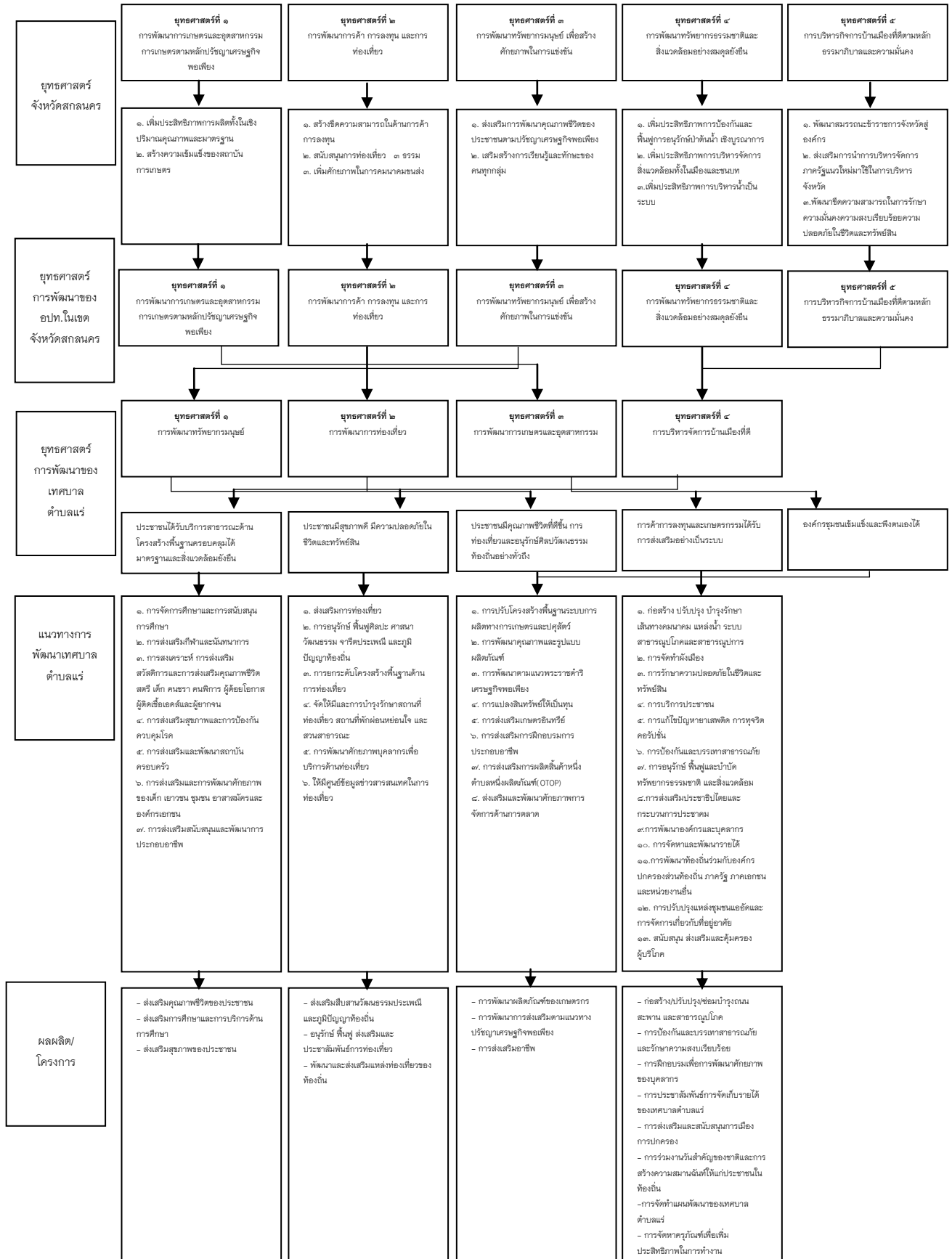

๓.๔ แผนที่ยุทธศาสตร์

ยุทธศาสตร์การพัฒนาของเทศบาลตำบลแร่

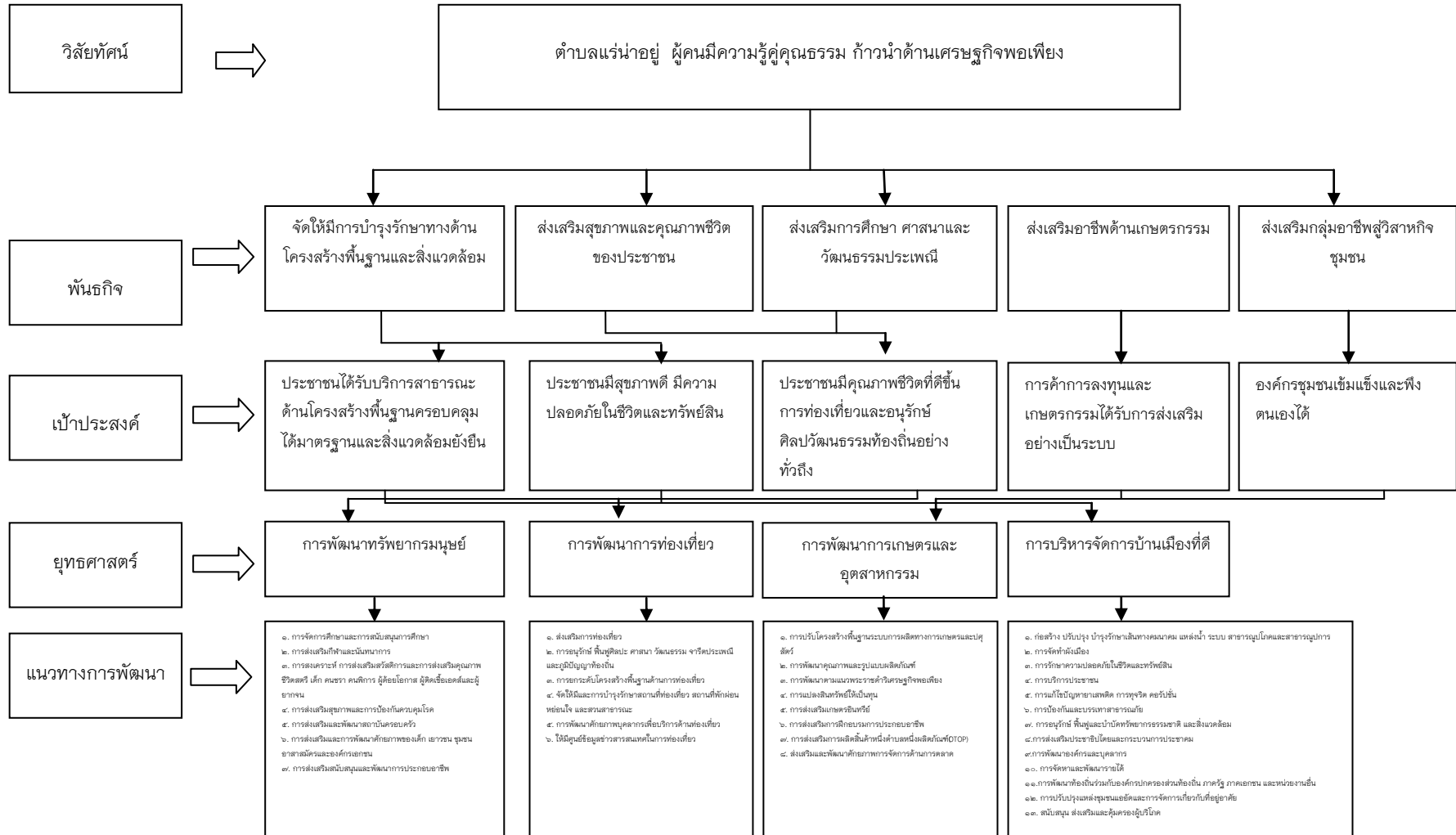

บทที่ ๔

รายละเอียดแผนยุทธศาสตร์การพัฒนา

ยุทธศาสตร์ที่ ๑ การพัฒนาทรัพยากรมนุษย์

พันธกิจ

ส่งเสริมการศึกษา ศาสนาและวัฒนธรรมประเพณี

เป้าหมายการพัฒนา

ประชาชนมีคุณภาพชีวิตที่ดีขึ้น การท่องเที่ยวและการอนุรักษ์ศิลปวัฒนธรรมท้องถิ่นอย่างทั่วถึง

ตัวชี้วัด ระดับเป้าหมายการพัฒนา

๑. ประชาชนได้รับการส่งเสริมพัฒนาคุณภาพชีวิต (สำนักปลัดเทศบาล)
๒. ร้อยละของจำนวนผู้ที่ได้รับการศึกษาตามเกณฑ์ (สำนักปลัดเทศบาล)

แนวทางการพัฒนาและตัวชี้วัด

แนวทางการพัฒนา	ตัวชี้วัด
๑. การจัดการศึกษาและการสนับสนุนส่งเสริมการศึกษา	อุดหนุนงบประมาณเพื่อส่งเสริมการศึกษาปีละไม่ต่ำกว่า ๕ โครงการ
๒. การส่งเสริมกีฬาและนันทนาการ	ประชาชนมีสุขภาพแข็งแรงไม่น้อยกว่าร้อยละ ๖๐ และมีความรักและสามัคคี
๓. การสงเคราะห์ การส่งเสริมสวัสดิการและการส่งเสริมคุณภาพชีวิต สตรี เด็ก คนชรา คนพิการ ผู้ด้อยโอกาส ผู้ติดเชื้อเอชไอวีและผู้ยากจน	สตรี เด็ก คนชรา คนพิการ ผู้ด้อยโอกาส ผู้ติดเชื้อเอชไอวีและผู้ยากจนได้รับสวัสดิการไม่ต่ำกว่าร้อยละ ๑๐๐
๔. การส่งเสริมสุขภาพและป้องกันควบคุมโรค	ประชาชนสุขภาพดี อัตราการเจ็บป่วยลดลง
๕. การส่งเสริมและพัฒนาสถาบันครอบครัว	สนับสนุนงบประมาณกิจกรรมสถาบันครอบครัวปีละไม่ต่ำกว่า ๓ โครงการ
๖. การส่งเสริมและการพัฒนาศักยภาพของเด็ก เยาวชน ชุมชน อาสาสมัครและองค์กรเอกชน	สนับสนุนงบประมาณกิจกรรมให้แก่เด็ก เยาวชน ชุมชน อาสาสมัครและองค์กรเอกชนปีละไม่ต่ำกว่า ๓ โครงการ
๗. การส่งเสริมสนับสนุนและพัฒนาการประกอบอาชีพ	สนับสนุนงบประมาณการจัดทำโครงการพัฒนาการประกอบอาชีพปีละไม่ต่ำกว่า ๓ โครงการ

หน่วยงานรับผิดชอบหลัก สำนักงานปลัดเทศบาลตำบลแรม

แผนยุทธศาสตร์การพัฒนา (พ.ศ.๒๕๕๓-๒๕๖๑) ของเทศบาลตำบลแร่

ยุทธศาสตร์ที่ ๑ การพัฒนาทรัพยากรมนุษย์

ความเชื่อมโยง กับยุทธศาสตร์ จังหวัด	ยุทธศาสตร์ อปท.ในเขต จังหวัด	ยุทธศาสตร์ เทศบาล ตำบลแร่	เป้าหมาย การพัฒนา ตามพันธกิจ	ตัวชี้วัดระดับ เป้าหมาย การพัฒนา (ตัวชี้วัดรวม)	ค่าเป้าหมาย					แนว ทางการ พัฒนา	ตัวชี้วัด ระดับแนว ทางการ พัฒนา	ความก้าวหน้า ของเป้าหมาย	โครงการ/ กิจกรรม	หน่วยงาน รับผิดชอบ	หน่วยงาน สนับสนุน
					๕๘	๕๙	๖๐	๖๑	๖๒						
การพัฒนา ทรัพยากรมนุษย์ เพื่อสร้าง ศักยภาพในการ แข่งขัน	การพัฒนา ทรัพยากร มนุษย์เพื่อ สร้างศักยภาพ ในการแข่งขัน	การพัฒนา ทรัพยากร มนุษย์	ประชาชนมี คุณภาพชีวิต ที่ดีขึ้น การ ท่องเที่ยว และอนุรักษ์ ศิลปวัฒนธรรม ที่ท้องถิ่น อย่างทั่วถึง	- ประชาชน ได้รับการ ส่งเสริม พัฒนา คุณภาพชีวิต	๕	๕	๕	๕	๕	การ จัดการ ศึกษาและ การ สนับสนุน ส่งเสริม การศึกษา	อุดหนุน งบประมาณ เพื่อส่งเสริม การศึกษาปี ละไม่ต่ำ กว่า ๕ โครงการ	ปีละ ๕ โครงการ	- จัดซื้อ อาหารเสริม นมและ อาหาร กลางวัน จำนวน ๒ โครงการ -ปรับปรุง ศูนย์พัฒนา เด็กเล็ก จำนวน ๓ โครงการ	สำนัก ปลัดเทศบาล	-

แผนยุทธศาสตร์การพัฒนา (พ.ศ.๒๕๕๗-๒๕๖๑) ของเทศบาลตำบลแร่

ยุทธศาสตร์ที่ ๑ การพัฒนาทรัพยากรมนุษย์

ความเชื่อมโยง กับยุทธศาสตร์ จังหวัด	ยุทธศาสตร์ อปท.ในเขต จังหวัด	ยุทธศาสตร์ เทศบาล ตำบลแร่	เป้าหมาย การพัฒนา ตามพันธกิจ	ตัวชี้วัด ระดับ เป้าหมาย การพัฒนา (ตัวชี้วัด รวม)	ค่าเป้าหมาย					แนว ทางการ พัฒนา	ตัวชี้วัด ระดับแนว ทางการ พัฒนา	ความก้าวหน้า ของเป้าหมาย	โครงการ/กิจกรรม	หน่วยงาน รับผิดชอบ	หน่วยงาน สนับสนุน
					๕๘	๕๙	๖๐	๖๑	๖๒						
การพัฒนา ทรัพยากร มนุษย์เพื่อ สร้างศักยภาพ ในการแข่งขัน	การพัฒนา ทรัพยากร มนุษย์เพื่อ สร้าง ศักยภาพใน การแข่งขัน	การพัฒนา ทรัพยากร มนุษย์	ประชาชนมี คุณภาพ ชีวิตที่ดีขึ้น การ ท่องเที่ยว และอนุรักษ์ ศิลปวัฒนธรรม ท้องถิ่น อย่างทั่วถึง	- ร้อยละ ของจำนวน ผู้ที่ได้รับ การศึกษา ตามเกณฑ์	๒	๒	๒	๒	๒	การ จัดการ ศึกษาและ การ สนับสนุน ส่งเสริม การศึกษา	ประชาชน ได้รับการ บริการ ด้าน การศึกษา อย่าง ทั่วถึงและ เท่าเทียม กัน จบ การศึกษา ไม่ต่ำกว่า ภาค บังคับ ร้อยละ ๑๐๐	ปีละ ๒ โครงการ	- ส่งเสริม กิจกรรมใน โรงเรียน จำนวน ๒ โครงการ	สำนัก ปลัดเทศบาล	-

ยุทธศาสตร์ที่ ๒ การพัฒนาการท่องเที่ยว

พันธกิจ

ส่งเสริมการศึกษา ศาสนาและวัฒนธรรมประเพณี

เป้าหมายการพัฒนา

ประชาชนมีคุณภาพชีวิตที่ดีขึ้น การท่องเที่ยวและการอนุรักษ์ศิลปวัฒนธรรมท้องถิ่นอย่างทั่วถึง

ตัวชี้วัด ระดับเป้าหมายการพัฒนา

๑. ประเพณี ศิลปะ วัฒนธรรมและภูมิปัญญาท้องถิ่นของชุมชนได้รับการถ่ายทอดเพื่อการอนุรักษ์สืบสานให้คงอยู่สืบไป (สำนักปลัดเทศบาล)
๒. รายได้จากการท่องเที่ยวเพิ่มมากขึ้น (สำนักปลัดเทศบาล)

แนวทางการพัฒนาและตัวชี้วัด

แนวทางการพัฒนา	ตัวชี้วัด
๑. ส่งเสริมการท่องเที่ยว	- แหล่งท่องเที่ยวได้รับการอนุรักษ์ฟื้นฟู ส่งเสริมและประชาสัมพันธ์ไม่น้อยกว่าปีละ ๑ ครั้ง
๒. การอนุรักษ์ ฟื้นฟูศิลปะ ศาสนา วัฒนธรรม จารีตประเพณีและภูมิปัญญาท้องถิ่น	- อุดหนุนงบประมาณส่งเสริมสืบสานวัฒนธรรม ประเพณีและภูมิปัญญาท้องถิ่นปีละไม่น้อยกว่า ๑๔ โครงการ
๓. การยกระดับโครงสร้างพื้นฐานด้านการท่องเที่ยว	- ปรับปรุงซ่อมแซมถนนตามแหล่งท่องเที่ยวไม่น้อยกว่าปีละ ๑ ครั้ง
๔. จัดให้มีและการบำรุงรักษาสถานที่ท่องเที่ยว สถานที่พักผ่อนหย่อนใจและสวนสาธารณะ	- บำรุงรักษาสวนสาธารณะ สถานที่แหล่งท่องเที่ยวไม่น้อยกว่าปีละ ๑ ครั้ง
๕. การพัฒนาศักยภาพบุคลากรเพื่อบริการด้านท่องเที่ยว	- สนับสนุนงบประมาณในการฝึกอบรมให้แก่ประชาชนในการแนะนำแหล่งท่องเที่ยวต่างๆ ไม่น้อยกว่าปีละ ๑ ครั้ง
๖. ให้มีศูนย์ข้อมูลข่าวสาร สารสนเทศในการท่องเที่ยว	- สนับสนุนงบประมาณในการประชาสัมพันธ์แหล่งท่องเที่ยวที่สำคัญไม่น้อยกว่าปีละ ๑ ครั้ง

หน่วยงานรับผิดชอบหลัก สำนักงานปลัดเทศบาลตำบลเว่

แผนยุทธศาสตร์การพัฒนา (พ.ศ.๒๕๕๓-๒๕๖๑) ของเทศบาลตำบลแร่

ยุทธศาสตร์ที่ ๒ การพัฒนาการท่องเที่ยว

ความเชื่อมโยง กับยุทธศาสตร์ จังหวัด	ยุทธศาสตร์ อปท.ในเขต จังหวัด	ยุทธศาสตร์ เทศบาล ตำบลแร่	เป้าหมาย การพัฒนา ตามพันธกิจ	ตัวชี้วัดระดับ เป้าหมาย การพัฒนา (ตัวชี้วัดรวม)	ค่าเป้าหมาย					แนว ทางการ พัฒนา	ตัวชี้วัด ระดับแนว ทางการ พัฒนา	ความก้าวหน้า ของเป้าหมาย	โครงการ/ กิจกรรม	หน่วยงาน รับผิดชอบ	หน่วยงาน สนับสนุน
					๕๘	๕๙	๖๐	๖๑	๖๒						
การพัฒนาการ ค้าการลงทุน และการ ท่องเที่ยว	การพัฒนาการ ค้าการลงทุน และการ ท่องเที่ยว	การ พัฒนาการ ท่องเที่ยว	ประชาชนมี คุณภาพชีวิต ที่ดีขึ้น การ ท่องเที่ยว และอนุรักษ์ ศิลปวัฒนธรรม ท้องถิ่น อย่างทั่วถึง	- ประเพณี ศิลปะ วัฒนธรรม และภูมิ ปัญญา ท้องถิ่นของ ชุมชนได้รับ การถ่ายทอด เพื่อการ อนุรักษ์สืบ สานให้คงอยู่ สืบไป	๕	๕	๕	๕	๕	การ ส่งเสริม การ ท่องเที่ยว	อุดหนุน งบประมาณ ส่งเสริมสืบ สาน วัฒนธรรม ประเพณี และภูมิ ปัญญา ท้องถิ่นปีละ ไม่น้อยกว่า ๑๔ โครงการ	ปีละ ๕ โครงการ	- โครงการ อุดหนุน งบประมาณ ในการจัด งานบุญ ประเพณี ท้องถิ่น จำนวน ๕ โครงการ	สำนัก ปลัดเทศบาล	-

แผนยุทธศาสตร์การพัฒนา (พ.ศ.๒๕๕๓-๒๕๖๑) ของเทศบาลตำบลแร่

ยุทธศาสตร์ที่ ๒ การพัฒนาการท่องเที่ยว

ความเชื่อมโยง กับยุทธศาสตร์ จังหวัด	ยุทธศาสตร์ อปท.ในเขต จังหวัด	ยุทธศาสตร์ เทศบาล ตำบลแร่	เป้าหมาย การพัฒนา ตามพันธกิจ	ตัวชี้วัดระดับ เป้าหมาย การพัฒนา (ตัวชี้วัดรวม)	ค่าเป้าหมาย					แนว ทางการ พัฒนา	ตัวชี้วัดระดับ แนวทางการ พัฒนา	ความก้าวหน้า ของเป้าหมาย	โครงการ/ กิจกรรม	หน่วยงาน รับผิดชอบ	หน่วยงาน สนับสนุน
					๕๘	๕๙	๖๐	๖๑	๖๒						
การพัฒนาการ ด้านการลงทุน และการ ท่องเที่ยว	การพัฒนาการ ด้านการลงทุน และการ ท่องเที่ยว	การ พัฒนาการ ท่องเที่ยว	ประชาชนมี คุณภาพชีวิต ที่ดีขึ้น การ ท่องเที่ยว และอนุรักษ์ ศิลปวัฒนา ธรรมท้องถิ่น อย่างทั่วถึง	- รายได้จาก การ ท่องเที่ยว เพิ่มมากขึ้น	๑	๑	๑	๑	๑	การ ส่งเสริม การ ท่องเที่ยว	แหล่ง ท่องเที่ยว ได้รับการ อนุรักษ์ ฟื้นฟู ส่งเสริมและ ประชาสัมพันธ์ ไม่น้อยกว่าปี ละ ๑ ครั้ง	ปีละ ๑ โครงการ	- โครงการ เกี่ยวกับการ ส่งเสริมการ ท่องเที่ยว จำนวน ๑ ครั้ง	สำนัก ปลัดเทศบาล	-

ยุทธศาสตร์ที่ ๓ การพัฒนาการเกษตรกรรมและอุตสาหกรรม

พันธกิจ

ส่งเสริมอาชีพด้านเกษตรกรรม

เป้าหมายการพัฒนา

การค้าการลงทุนและเกษตรกรรมได้รับการส่งเสริมอย่างเป็นระบบ

ส่งเสริมกลุ่มอาชีพผู้วิสาหกิจชุมชน

ตัวชี้วัด ระดับเป้าหมายการพัฒนา

๑. ประชาชนได้รับการส่งเสริมด้านการเกษตรเพิ่มมากขึ้น (สำนักปลัดเทศบาล)
๒. ประชาชนได้เสริมสร้างความเข้มแข็งของชุมชนและเสริมสร้างอาชีพ (สำนักปลัดเทศบาล)

แนวทางการพัฒนาและตัวชี้วัด

แนวทางการพัฒนา	ตัวชี้วัด
๑. การปรับโครงสร้างพื้นฐานระบบการผลิตทางการเกษตรและปศุสัตว์	การขนส่งสะดวกสบาย ผลผลิตทางการเกษตรมีคุณภาพ
๒. การพัฒนาคุณภาพและรูปแบบผลิตภัณฑ์	ผลิตภัณฑ์เกษตรได้รับการพัฒนาที่มีรายได้เพิ่มขึ้นพึ่งตนเองได้
๓. การพัฒนาตามแนวพระราชดำริเศรษฐกิจพอเพียง	เกษตรกรได้รับการส่งเสริมตามแนวทางปรัชญาเศรษฐกิจพอเพียงเพิ่มขึ้น
๔. การแปลงสินทรัพย์ให้เป็นทุน	เกษตรกรมีแหล่งเงินทุนในการประกอบอาชีพ
๕. การส่งเสริมเกษตรอินทรีย์	เกษตรกรได้รับการส่งเสริมการทำเกษตรกรรมแบบอินทรีย์เพิ่มขึ้น
๖. การส่งเสริมการฝึกอบรมการประกอบอาชีพ	เกษตรกรได้รับการส่งเสริมในการประกอบอาชีพเสริมและมีรายได้เพิ่มขึ้น
๗. การส่งเสริมการผลิตสินค้าหนึ่งตำบลหนึ่งผลิตภัณฑ์ (OTOP)	ผลิตภัณฑ์และสินค้า OTOP ได้มาตรฐาน
๘. ส่งเสริมและพัฒนาศักยภาพการจัดการด้านการตลาด	จำนวนสินค้าหรือบริการได้รับการพัฒนายกระดับคุณภาพ

หน่วยงานรับผิดชอบหลัก สำนักงานปลัดเทศบาลตำบลแคว

แผนยุทธศาสตร์การพัฒนา (พ.ศ.๒๕๕๓-๒๕๖๑) ของเทศบาลตำบลแร่

ยุทธศาสตร์ที่ ๓ การพัฒนาการเกษตรกรรมและอุตสาหกรรม

ความเชื่อมโยง กับยุทธศาสตร์ จังหวัด	ยุทธศาสตร์ อปท.ในเขต จังหวัด	ยุทธศาสตร์ เทศบาล ตำบลแร่	เป้าหมาย การพัฒนา ตามพันธกิจ	ตัวชี้วัดระดับ เป้าหมาย การพัฒนา (ตัวชี้วัดรวม)	ค่าเป้าหมาย					แนว ทางการ พัฒนา	ตัวชี้วัดระดับ แนวทางการ พัฒนา	ความก้าวหน้า ของเป้าหมาย	โครงการ/ กิจกรรม	หน่วยงาน รับผิดชอบ	หน่วยงาน สนับสนุน
					๕๘	๕๙	๖๐	๖๑	๖๒						
การพัฒนาการ เกษตรและ อุตสาหกรรม การเกษตรตาม หลักปรัชญา เศรษฐกิจ พอเพียง	การพัฒนาการ เกษตรและ อุตสาหกรรม การเกษตรตาม หลักปรัชญา เศรษฐกิจ พอเพียง	การ พัฒนาการ การ เกษตรกรรม และ อุตสาหกรรม	การดำเนินการ ลงทุนและ เกษตรกรรม ได้รับการ ส่งเสริมอย่าง เป็นระบบ	- ประชาชน ได้รับการ ส่งเสริมด้าน การเกษตร เพิ่มมากขึ้น	๓	๓	๓	๓	๓	การปรับ โครงสร้าง พื้นฐาน ระบบการ ผลิตทาง การเกษตร และปศุ สัตว์	การขนส่ง สะดวกสบาย ผลผลิตทาง การเกษตรมี คุณภาพ	ปีละ ๓ โครงการ	- โครงการ เกี่ยวกับการ ผลิตทาง การเกษตร จำนวน ๓ โครงการ	สำนัก ปลัดเทศบาล	-

แผนยุทธศาสตร์การพัฒนา (พ.ศ.๒๕๕๓-๒๕๖๑) ของเทศบาลตำบลแร่

ยุทธศาสตร์ที่ ๓ การพัฒนาการเกษตรกรรมและอุตสาหกรรม

ความเชื่อมโยงกับ ยุทธศาสตร์จังหวัด	ยุทธศาสตร์ อปท.ในเขต จังหวัด	ยุทธศาสตร์ เทศบาล ตำบลแร่	เป้าหมาย การพัฒนา ตามพันธกิจ	ตัวชี้วัดระดับ เป้าหมายการ พัฒนา (ตัวชี้วัดรวม)	ค่าเป้าหมาย					แนว ทางการ พัฒนา	ตัวชี้วัด ระดับแนว ทางการ พัฒนา	ความก้าวหน้า ของเป้าหมาย	โครงการ/ กิจกรรม	หน่วยงาน รับผิดชอบ	หน่วยงาน สนับสนุน
					๕๘	๕๙	๖๐	๖๑	๖๒						
การพัฒนาการ เกษตรและ อุตสาหกรรม การเกษตรตาม หลักปรัชญา เศรษฐกิจ พอเพียง	การพัฒนาการ เกษตรและ อุตสาหกรรม การเกษตรตาม หลักปรัชญา เศรษฐกิจ พอเพียง	การ พัฒนาการ การ เกษตรกรรม และ อุตสาหกรรม	ส่งเสริมกลุ่ม อาชีพผู้ วิสาหกิจ ชุมชน	- ประชาชน ได้เสริมสร้าง ความเข้มแข็ง ของชุมชน และ เสริมสร้าง อาชีพ	๒	๒	๒	๒	๒	การพัฒนา คุณภาพ และ รูปแบบ ผลิตภัณฑ์	ผลิตภัณฑ์ เกษตร ได้รับการ พัฒนามี รายได้ เพิ่มขึ้น พึ่งตนเอง ได้	ปีละ ๒ โครงการ	- โครงการ เกี่ยวกับการ พัฒนา คุณภาพและ รูปแบบ ผลิตภัณฑ์ จำนวน ๒ โครงการ	สำนัก ปลัดเทศบาล	-

ยุทธศาสตร์ที่ ๔ การบริหารจัดการบ้านเมืองที่ดี

พันธกิจ

จัดให้มีการบำรุงรักษาทางด้านโครงสร้างพื้นฐานและสิ่งแวดล้อม

เป้าหมายการพัฒนา

ประชาชนได้รับบริการสาธารณสุขด้านโครงสร้างพื้นฐานครอบคลุมได้มาตรฐานและสิ่งแวดล้อม
ยั่งยืน

ตัวชี้วัด ระดับเป้าหมายการพัฒนา

๑. ทรัพยากรธรรมชาติและสิ่งแวดล้อมได้รับการอนุรักษ์และฟื้นฟูอย่างยั่งยืนเพิ่มขึ้น
(สำนักปลัดเทศบาล/กองคลัง/กองช่าง)
๒. จำนวนถนนที่ได้มาตรฐานเพิ่มขึ้น (กองช่าง)
๓. ส่งเสริมการสร้างความสะดวกสบายในชุมชนและสังคมเพิ่มขึ้น (สำนักปลัดเทศบาล)
๔. ส่งเสริมการให้บริการสาธารณสุขแก่ประชาชนเพิ่มขึ้น (สำนักปลัดเทศบาล/กองคลัง/กองช่าง)

แนวทางการพัฒนาและตัวชี้วัด

แนวทางการพัฒนา	ตัวชี้วัด
๑. ก่อสร้าง ปรับปรุง บำรุงรักษาเส้นทางคมนาคม แหล่งน้ำ ระบบสาธารณสุขโรคและสาธารณสุขการ	จำนวนถนน ระบบสาธารณสุขโรคและสาธารณสุขการที่ได้มาตรฐานเพิ่มขึ้น
๒. การจัดทำผังเมือง	ส่งเสริมการจัดทำผังเมืองเพิ่มขึ้น
๓. การรักษาความปลอดภัยในชีวิตและทรัพย์สิน	การคมนาคมสะดวกสบาย อุบัติเหตุลดลง
๔. การบริการประชาชน	ส่งเสริมการให้บริการประชาชนเพิ่มขึ้น
๕. การแก้ไขปัญหาเสพติด การทุจริต คอร์รัปชัน	ปัญหาเสพติด การทุจริต คอร์รัปชันลดลง
๖. การป้องกันและบรรเทาสาธารณภัย	ประชาชนได้รับการป้องกันและบรรเทาสาธารณภัยเพิ่มขึ้น
๗. การอนุรักษ์ ฟื้นฟูและบำบัดทรัพยากรธรรมชาติและสิ่งแวดล้อม	ป่าไม้และทรัพยากรธรรมชาติได้รับการอนุรักษ์และฟื้นฟูเพิ่มขึ้น
๘. การส่งเสริมประชาธิปไตยและกระบวนการประชาคม	ประชาชนได้รับการส่งเสริมและสนับสนุนพัฒนาการเมืองการปกครองเพิ่มขึ้น
๙. การพัฒนาองค์กรและบุคลากร	โครงการ/กิจกรรมที่เกี่ยวกับการส่งเสริมการให้บริการสาธารณสุขแก่ประชาชนได้รับการดำเนินการ ร้อยละ ๘๐
๑๐. การจัดหาและพัฒนารายได้	รายได้เทศบาลตำบลแร่เพิ่มขึ้น

๑๑.การพัฒนาท้องถิ่นร่วมกับองค์กรปกครองส่วนท้องถิ่น ภาครัฐ ภาคเอกชน และหน่วยงานอื่น	สนับสนุนงบประมาณในการพัฒนาท้องถิ่นทั้ง ภาครัฐและเอกชนไม่น้อยกว่าร้อยละที่กฎหมาย กำหนด
๑๒. การปรับปรุงแหล่งชุมชนแออัดและการจัดการเกี่ยวกับ ที่อยู่อาศัย	การแก้ไขแหล่งชุมชนแออัดและการจัดการ เกี่ยวกับที่อยู่อาศัยมีความเป็นระเบียบ เรียบร้อยเพิ่มขึ้น
๑๓. สนับสนุนส่งเสริมและคุ้มครองผู้บริโภค	การประกอบกิจการต่างๆ ได้มาตรฐานการ ผลิตเพิ่มขึ้น

หน่วยงานรับผิดชอบหลัก สำนักงานปลัดเทศบาลตำบลแร่/กองช่าง/กองคลัง

แผนยุทธศาสตร์การพัฒนา (พ.ศ.๒๕๕๓-๒๕๖๑) ของเทศบาลตำบลแร่

ยุทธศาสตร์ที่ ๔ การบริหารจัดการบ้านเมืองที่ดี

ความเชื่อมโยงกับยุทธศาสตร์จังหวัด	ยุทธศาสตร์อปท.ในเขตจังหวัด	ยุทธศาสตร์เทศบาลตำบลแร่	เป้าหมายการพัฒนาตามพันธกิจ	ตัวชี้วัดระดับเป้าหมายการพัฒนา (ตัวชี้วัดรวม)	ค่าเป้าหมาย					แนวทางการพัฒนา	ตัวชี้วัดระดับแนวทางการพัฒนา	ความก้าวหน้าของเป้าหมาย	โครงการ/กิจกรรม	หน่วยงานรับผิดชอบ	หน่วยงานสนับสนุน
					๕๘	๕๙	๖๐	๖๑	๖๒						
- การบริหารกิจการบ้านเมืองที่ดีตามหลักธรรมภิบาลและความมั่นคง - การพัฒนาทรัพยากรธรรมชาติและสิ่งแวดล้อมอย่างสมดุลยั่งยืน	- การบริหารกิจการบ้านเมืองที่ดีตามหลักธรรมภิบาลและความมั่นคง - การพัฒนาทรัพยากรธรรมชาติและสิ่งแวดล้อมอย่างสมดุลยั่งยืน	การบริหารกิจการบ้านเมืองที่ดี	ประชาชนได้รับบริการสาธารณสุขด้านโครงสร้างพื้นฐานครอบคลุมได้มาตรฐานและสิ่งแวดล้อมยั่งยืน	จำนวนถนนที่ได้มาตรฐานเพิ่มขึ้น	๕	๕	๕	๕	๕	ก่อสร้างปรับปรุงบำรุงรักษาเส้นทางคมนาคมแหล่งน้ำระบบสาธารณสุขปลอดภัยและสาธารณสุขการ	จำนวนถนนระบบสาธารณสุขปลอดภัยและสาธารณสุขการที่ได้มาตรฐานเพิ่มขึ้น	ปีละ ๕ โครงการ	โครงการก่อสร้าง/ปรับปรุง/ซ่อมแซมถนน จำนวน ๕ โครงการ	กองช่าง	-

แผนยุทธศาสตร์การพัฒนา (พ.ศ.๒๕๕๗-๒๕๖๑) ของเทศบาลตำบลแร่
ยุทธศาสตร์ที่ ๔ การบริหารจัดการบ้านเมืองที่ดี

ความเชื่อมโยงกับยุทธศาสตร์จังหวัด	ยุทธศาสตร์อปท.ในเขตจังหวัด	ยุทธศาสตร์เทศบาลตำบลแร่	เป้าหมายการพัฒนาตามพันธกิจ	ตัวชี้วัดระดับเป้าหมายการพัฒนา(ตัวชี้วัดรวม)	ค่าเป้าหมาย					แนวทางการพัฒนา	ตัวชี้วัดระดับแนวทางการพัฒนา	ความก้าวหน้าของเป้าหมาย	โครงการ/กิจกรรม	หน่วยงานรับผิดชอบ	หน่วยงานสนับสนุน
					๕๘	๕๙	๖๐	๖๑	๖๒						
- การบริหารกิจการบ้านเมืองที่ดีตามหลักธรรมภิบาลและความมั่นคง - การพัฒนาทรัพยากรธรรมชาติและสิ่งแวดล้อมอย่างสมดุลยั่งยืน	- การบริหารกิจการบ้านเมืองที่ดีตามหลักธรรมภิบาลและความมั่นคง - การพัฒนาทรัพยากรธรรมชาติและสิ่งแวดล้อมอย่างสมดุลยั่งยืน	การบริหารกิจการบ้านเมืองที่ดี	ประชาชนได้รับบริการสาธารณสุขด้านโครงสร้างพื้นฐานครอบคลุมได้ตามมาตรฐานและสิ่งแวดล้อมยั่งยืน	ทรัพยากรธรรมชาติและสิ่งแวดล้อมได้รับการอนุรักษ์และฟื้นฟูอย่างยั่งยืนเพิ่มขึ้น	๒	๒	๒	๒	๒	การอนุรักษ์ฟื้นฟูและบำบัดทรัพยากรธรรมชาติและสิ่งแวดล้อม	ป่าไม้และทรัพยากรธรรมชาติได้รับการอนุรักษ์และฟื้นฟูเพิ่มขึ้น	ปีละ ๒ โครงการ	โครงการเกี่ยวกับอนุรักษ์ทรัพยากรป่าไม้และเพิ่มทรัพยากรป่าไม้	สำนักปลัดเทศบาล	-

แผนยุทธศาสตร์การพัฒนา (พ.ศ.๒๕๕๓-๒๕๖๑) ของเทศบาลตำบลแร่

ยุทธศาสตร์ที่ ๔ การบริหารจัดการบ้านเมืองที่ดี

ความเชื่อมโยงกับยุทธศาสตร์จังหวัด	ยุทธศาสตร์อปท.ในเขตจังหวัด	ยุทธศาสตร์เทศบาลตำบลแร่	เป้าหมายการพัฒนาตามพันธกิจ	ตัวชี้วัดระดับเป้าหมายการพัฒนา(ตัวชี้วัดรวม)	ค่าเป้าหมาย					แนวทางการพัฒนา	ตัวชี้วัดระดับแนวทางการพัฒนา	ความก้าวหน้าของเป้าหมาย	โครงการ/กิจกรรม	หน่วยงานรับผิดชอบ	หน่วยงานสนับสนุน
					๕๘	๕๙	๖๐	๖๑	๖๒						
<p>- การบริหารกิจการบ้านเมืองที่ดีตามหลักธรรมภิบาลและความมั่นคง</p> <p>- การพัฒนาทรัพยากรธรรมชาติและสิ่งแวดล้อมอย่างสมดุลยั่งยืน</p>	<p>- การบริหารกิจการบ้านเมืองที่ดีตามหลักธรรมภิบาลและความมั่นคง</p> <p>- การพัฒนาทรัพยากรธรรมชาติและสิ่งแวดล้อมอย่างสมดุลยั่งยืน</p>	<p>การบริหารกิจการบ้านเมืองที่ดี</p>	<p>ประชาชนได้รับบริการสาธารณสุขด้านโครงสร้างพื้นฐานครอบคลุมได้มาตรฐานและสิ่งแวดล้อมยั่งยืน</p>	<p>ส่งเสริมการสร้างความสะดวกสบายเรียบร้อยในชุมชนและสังคมเพิ่มขึ้น</p>	๓	๓	๓	๓	๓	<p>การป้องกันและบรรเทาสาธารณภัย</p>	<p>ประชาชนได้รับการป้องกันและบรรเทาสาธารณภัยเพิ่มขึ้น</p>	<p>ปีละ ๓ โครงการ</p>	<p>โครงการเกี่ยวกับ การการป้องกันและบรรเทาสาธารณภัย และรักษาความสงบเรียบร้อยจำนวน ๓ โครงการ</p>	<p>สำนักปลัดเทศบาล</p>	-

แผนยุทธศาสตร์การพัฒนา (พ.ศ.๒๕๕๓-๒๕๖๑) ของเทศบาลตำบลแร่

ยุทธศาสตร์ที่ ๔ การบริหารจัดการบ้านเมืองที่ดี

ความเชื่อมโยงกับยุทธศาสตร์จังหวัด	ยุทธศาสตร์อปท.ในเขตจังหวัด	ยุทธศาสตร์เทศบาลตำบลแร่	เป้าหมายการพัฒนาตามพันธกิจ	ตัวชี้วัดระดับเป้าหมายการพัฒนา(ตัวชี้วัดรวม)	ค่าเป้าหมาย					แนวทางการพัฒนา	ตัวชี้วัดระดับแนวทางการพัฒนา	ความก้าวหน้าของเป้าหมาย	โครงการ/กิจกรรม	หน่วยงานรับผิดชอบ	หน่วยงานสนับสนุน
					๕๘	๕๙	๖๐	๖๑	๖๒						
<p>- การบริหารกิจการบ้านเมืองที่ดีตามหลักธรรมภิบาลและความมั่นคง</p> <p>- การพัฒนาทรัพยากรธรรมชาติและสิ่งแวดล้อมอย่างสมดุลยั่งยืน</p>	<p>- การบริหารกิจการบ้านเมืองที่ดีตามหลักธรรมภิบาลและความมั่นคง</p> <p>- การพัฒนาทรัพยากรธรรมชาติและสิ่งแวดล้อมอย่างสมดุลยั่งยืน</p>	<p>การบริหารกิจการบ้านเมืองที่ดี</p>	<p>ประชาชนได้รับบริการสาธารณสุขด้านโครงสร้างพื้นฐานครบคลุมได้มาตรฐานและสิ่งแวดล้อมยั่งยืน</p>	<p>ส่งเสริมการให้บริการสาธารณสุขแก่ประชาชนเพิ่มขึ้น</p>	๓	๓	๓	๓	๓	<p>การพัฒนาองค์กรและบุคลากร</p>	<p>โครงการ/กิจกรรมที่เกี่ยวข้องกับการส่งเสริมการให้บริการสาธารณสุขแก่ประชาชนได้รับการดำเนินการร้อยละ ๘๐</p>	<p>ปีละ ๓ โครงการ</p>	<p>โครงการเกี่ยวกับ การให้บริการสาธารณสุข จำนวน ๓ โครงการ</p>	<p>สำนักปลัดเทศบาล/กองช่าง/กองคลัง</p>	-

บทที่ ๕

การนำแผนยุทธศาสตร์การพัฒนา เทศบาลตำบลแร่
ไปสู่การปฏิบัติและการติดตามประเมินผล

๕.๑ องค์การบริหารจัดการติดตามและประเมินผล

ได้แก่ คณะกรรมการติดตามและประเมินผลแผนพัฒนา เทศบาลตำบลแร่ ซึ่งมี
รายนามคณะกรรมการดังนี้

๑.	นาย คำปิ่น บุญสิงห์	ประธานกรรมการ	
๒.	นายจอมไพโร ชาติชำนาญ		กรรมการ
๓.	นางขวัญจิต โพนทอง	กรรมการ	
๔.	นายชะวัน คุณากร	กรรมการ	
๕.	นายขจรศักดิ์ ผาลิชัย	กรรมการ	
๖.	นางสุพรรณณี หน่อแก้ว	กรรมการ	
๗.	นายไพบูลย์ คุณธรรม	กรรมการ	
๘.	นายอิทธิกุล สัพโส		กรรมการ
๙.	นางณัตตยา เวชวิฐาน	กรรมการ	
๑๐.	นายวัชรระ สถาบันบัว	กรรมการ	
๑๑.	นายทวีชัย ศรีสร้อย		กรรมการ
๑๒.	นายขจรศักดิ์ ผาลิชัย		กรรมการและเลขานุการ

คณะกรรมการมีหน้าที่ดังนี้

- (๑) กำหนดแนวทาง วิธีการในการติดตามและประเมินผลแผนพัฒนา
- (๒) ดำเนินการติดตามและประเมินผลแผนพัฒนา
- (๓) รายงานผลและเสนอความเห็นซึ่งได้จากการติดตามและประเมินผลแผนพัฒนา
ต่อผู้บริหารท้องถิ่นเพื่อให้ผู้บริหารท้องถิ่นเสนอต่อสภาท้องถิ่น คณะกรรมการพัฒนาท้องถิ่น และ
ประกาศผลการติดตามและประเมินผลแผนพัฒนาให้ประชาชนในท้องถิ่นทราบ โดยทั่วกันอย่างน้อย
ปีละหนึ่งครั้ง ภายในเดือนธันวาคมของทุกปี ทั้งนี้ให้ปิดประกาศโดยเปิดเผยไม่น้อยกว่าสามสิบวัน
- (๔) แต่งตั้งคณะอนุกรรมการหรือคณะทำงานเพื่อช่วยปฏิบัติงานตามที่เห็นสมควร

๕.๒ การกำหนดวิธีการติดตามและประเมินผล

ติดตามและประเมินผลแผนพัฒนา เทศบาลตำบลแร่ โดยใช้แบบรายงาน ๓ แบบ ตามรูปแบบที่กรมส่งเสริมการปกครองท้องถิ่นกำหนดเป็นแนวทางไว้ คือ

๑. แบบประเมินผลแผนพัฒนา

ใช้แบบรายงาน แบบที่ ๑ การประเมินการจัดทำแผนยุทธศาสตร์ของ
องค์กรปกครองส่วนท้องถิ่น

๒. แบบติดตามแผนพัฒนา

ใช้แบบรายงาน แบบที่ ๒ แบบติดตามและประเมินผลการดำเนินงานของ
องค์กรปกครองส่วนท้องถิ่น

๓. แบบประเมินผลแผนพัฒนา

ใช้แบบรายงาน ๓ แบบ คือ

๓.๑ แบบประเมินผลการดำเนินงานตามแผนยุทธศาสตร์

๓.๒ แบบประเมินความพอใจต่อผลการดำเนินงานขององค์กร อปท.
ในภาพรวม

๓.๓ แบบประเมินความพอใจต่อผลการดำเนินงานขององค์กร อปท.
ในแต่ละ ยุทธศาสตร์

(รายละเอียดแบบประเมินและแบบติดตาม ใน ภาค ผนวก)

๕.๓ การกำหนดช่วงเวลาในการติดตามและประเมินผล

ระบบติดตาม			ระบบประเมินผล		
ผู้ประเมิน	รายงาน	ระยะเวลา	ผู้ประเมิน	รายงาน	ระยะเวลา
เทศบาลตำบล.	๑. ใช้แบบรายงานที่ ๒ แบบติดตามผลการดำเนินงานของเทศบาลตำบล. รายไตรมาส (๓ เดือน) ๒. ส่งรายงานให้คณะกรรมการติดตามและประเมินผลแผนพัฒนา	ทุกๆ ๓ เดือน	เทศบาลตำบล	๑. ใช้แบบรายงานที่ ๑ การกำกับจัดทำแผนยุทธศาสตร์ของเทศบาลตำบล ๒. ส่งรายงานให้คณะกรรมการติดตามและประเมินผลแผนพัฒนา	เมื่อเทศบาลตำบลประกาศใช้แผน
				๑. ใช้แบบรายงานที่ ๓/๑ แบบประเมินผลการดำเนินงานตามยุทธศาสตร์ ๒. ใช้แบบรายงานที่ ๓/๒ แบบประเมินความพอใจต่อผลการดำเนินงานของเทศบาลตำบล ในภาพรวม ๓. ใช้แบบรายงานที่ ๓/๓ แบบประเมินความพอใจต่อผลการดำเนินงานของเทศบาลตำบล. ในแต่ละยุทธศาสตร์ ๔. ส่งรายงานให้คณะกรรมการติดตามและประเมินผลแผนพัฒนา	ทุกๆ ๑ ปี (ภายใน ธันวาคม)
คณะติดตามฯ	๑. ตรวจสอบรายงาน ๒. วิเคราะห์รายงานตามแบบ ๓. รายงานผลให้ผู้บริหารทราบ	๑๕ วัน นับตั้งแต่รับรายงาน	คณะติดตามฯ	๑. ตรวจสอบรายงาน ๒. วิเคราะห์รายงานตามแบบ ๓. เสนอผู้บริหารทราบ	๑๕ วัน นับตั้งแต่รับรายงาน
			ผู้บริหาร	๑. เสนอสภาเพื่อทราบ ๒. ประกาศให้ประชาชนทราบ	๑. ภายใน ธันวาคม ๒. ประกาศ ไม่น้อยกว่า ๓๐ วัน

ภาคผนวก

แบบที่ ๑ การกำกับการจัดทำแผนยุทธศาสตร์ขององค์กรปกครองส่วนท้องถิ่น

คำชี้แจง : แบบที่ ๑ เป็นแบบประเมินตนเองในการจัดทำแผนยุทธศาสตร์ขององค์กรปกครองส่วนท้องถิ่น โดยจะทำการประเมินและรายงานทุก ๆ ครั้ง หลังจากที้องค์กรปกครองส่วนท้องถิ่นได้ประกาศใช้แผนยุทธศาสตร์แล้ว

ชื่อองค์กรปกครองส่วนท้องถิ่นเทศบาลตำบลแร่.....

ประเด็นการประเมิน	มี การ ดำเนินงาน	ไม่มี การ ดำเนินงาน
ส่วนที่ ๑ คณะกรรมการพัฒนาท้องถิ่น		
๑. มีการจัดตั้งคณะกรรมการพัฒนาท้องถิ่นเพื่อจัดทำแผนพัฒนาท้องถิ่น		
๒. มีการจัดประชุมคณะกรรมการพัฒนาท้องถิ่นเพื่อจัดทำแผนพัฒนาท้องถิ่น		
๓. มีการจัดประชุมอย่างต่อเนื่องสม่ำเสมอ		
๔. มีการจัดตั้งคณะกรรมการสนับสนุนการจัดทำแผนพัฒนาท้องถิ่น		
๕. มีการจัดประชุมคณะกรรมการสนับสนุนการจัดทำแผนพัฒนาท้องถิ่น		
๖. มีคณะกรรมการพัฒนาท้องถิ่นและประชาคมท้องถิ่นพิจารณาร่างแผนยุทธศาสตร์การพัฒนา		
ส่วนที่ ๒ การจัดทำแผนการพัฒนาท้องถิ่น		
๗. มีการรวบรวมข้อมูลและปัญหาสำคัญของท้องถิ่นมาจัดทำฐานข้อมูล		
๘. มีการเปิดโอกาสให้ประชาชนเข้ามามีส่วนร่วมในการจัดทำแผน		
๙. มีการวิเคราะห์ศักยภาพของท้องถิ่น (swot) เพื่อประเมินสถานภาพการพัฒนาท้องถิ่น		
๑๐. มีการกำหนดวิสัยทัศน์และภารกิจหลักการพัฒนาท้องถิ่นที่สอดคล้องกับศักยภาพของท้องถิ่น		
๑๑. มีการกำหนดวิสัยทัศน์และภารกิจหลักการพัฒนาท้องถิ่นที่สอดคล้องกับยุทธศาสตร์จังหวัด		
๑๒. มีการกำหนดจุดมุ่งหมายเพื่อการพัฒนาที่ยั่งยืน		
๑๓. มีการกำหนดเป้าหมายการพัฒนาท้องถิ่น		
๑๔. มีการกำหนดยุทธศาสตร์การพัฒนาและแนวทางการพัฒนา		
๑๕. มีการกำหนดยุทธศาสตร์ที่สอดคล้องกับยุทธศาสตร์ของจังหวัด		
๑๖. มีการอนุมัติและประกาศใช้แผนยุทธศาสตร์การพัฒนา		
๑๗. มีการจัดทำบัญชีกลุ่มโครงการในแผนยุทธศาสตร์		
๑๘. มีการกำหนดรูปแบบการติดตามประเมินผลแผนยุทธศาสตร์		

๕. การเบิกจ่ายงบประมาณ ปี

ยุทธศาสตร์	งบทดลอง		เงินสะสม		งบทดลองอื่น		รวม	
	จำนวนเงิน	ร้อยละ	จำนวนเงิน	ร้อยละ	จำนวนเงิน	ร้อยละ	จำนวนเงิน	ร้อยละ
๑...								
๒...								
ฯลฯ								
รวม								

ส่วนที่ ๓ ผลการดำเนินงานตามโครงการที่ได้รับเงินอุดหนุนเฉพาะกิจ

๖. โครงการที่ได้รับเงินอุดหนุนเฉพาะกิจประจำปี

โครงการ	ผลการดำเนินงาน			งบประมาณ	
	ดำเนินการเสร็จแล้ว	อยู่ในระหว่างดำเนินการ	ยังไม่ได้ดำเนินการ	งบประมาณที่ได้รับ	งบประมาณที่เบิกจ่ายไป
-	-	-	-	-	-
รวม	-	-	-	-	-

ส่วนที่ ๔ ปัญหาและอุปสรรคในการปฏิบัติงาน

.....

.....

แบบที่ ๓/๑ แบบประเมินผลการดำเนินงานตามแผนยุทธศาสตร์

คำชี้แจง : แบบที่ ๓/๑ เป็นประเมินตนเอง โดยมีวัตถุประสงค์เพื่อใช้ประเมินผลการดำเนินงานขององค์กรปกครองส่วนท้องถิ่นตามยุทธศาสตร์ที่กำหนดไว้ และมีกำหนดระยะเวลาในการรายงานปี ละ ๑ ครั้ง หลังจากสิ้นสุดปีงบประมาณ

ส่วนที่ ๑ ข้อมูลทั่วไป

๑. ชื่อองค์กรปกครองส่วนท้องถิ่น.....เทศบาลตำบลแร่.....
๒. วัน/เดือนปีที่รายงาน.....

ส่วนที่ ๒ ยุทธศาสตร์และโครงการในปี

๓. ยุทธศาสตร์และจำนวนโครงการที่ปรากฏอยู่ในแผนและจำนวนโครงการที่ได้ปฏิบัติ
๓. จำนวนโครงการและงบประมาณตามแผนพัฒนา ๓ ปี

ยุทธศาสตร์	จำนวนโครงการ	
	จำนวนโครงการที่ปรากฏอยู่ในแผน	จำนวนโครงการที่ได้ปฏิบัติ
๑...		
๒...		
ฯลฯ		
รวม		

แบบที่ ๓/๒ แบบประเมินความพึงพอใจต่อผลการดำเนินงานขององค์กรปกครองส่วนท้องถิ่นในภาพรวม

(คิดเป็นร้อยละ)

ประเด็น	พอใจมาก (๑๐)	พอใจ (๗)	พอใจน้อย (๔)
๑) มีการเปิดโอกาสให้ประชาชนมีส่วนร่วมในโครงการ/กิจกรรม			
๒) มีการประชาสัมพันธ์ให้ประชาชนรับรู้ข้อมูลของโครงการ/ กิจกรรม			
๓) มีการเปิดโอกาสให้ประชาชนแสดงความคิดเห็นในโครงการ/ กิจกรรม			
๔) มีการรายงานผลการดำเนินงานของโครงการ/กิจกรรมให้ ประชาชนทราบ			
๕) มีความโปร่งใสในการดำเนินโครงการ/กิจกรรม			
๖) การดำเนินงานเป็นไปตามระยะเวลาที่กำหนด			
๗) ผลการดำเนินโครงการ/กิจกรรมนำไปสู่การแก้ไขปัญหาของ ประชาชนในท้องถิ่น			
๘) การแก้ไขปัญหาและการตอบสนองความต้องการของ ประชาชน			
๙) ประโยชน์ที่ประชาชนได้รับจากการดำเนินโครงการ/กิจกรรม			
ภาพรวม			

แบบที่ ๓/๓ แบบประเมินความพึงพอใจต่อผลการดำเนินงานของ อบท. ในแต่ละยุทธศาสตร์

ผลการดำเนินงานในแต่ละยุทธศาสตร์

ยุทธศาสตร์ที่ ๑.....

๑) ความพึงพอใจของผู้เกี่ยวข้อง (คิดเป็นร้อยละ)

ประเด็น	พอใจมาก (๑๐)	พอใจ (๗)	พอใจน้อย (๔)
๑) มีการเปิดโอกาสให้ประชาชนมีส่วนร่วมในโครงการ/กิจกรรม			
๒) มีการประชาสัมพันธ์ให้ประชาชนรับรู้ข้อมูลของโครงการ/ กิจกรรม			
๓) มีการเปิดโอกาสให้ประชาชนแสดงความคิดเห็นในโครงการ/ กิจกรรม			
๔) มีการรายงานผลการดำเนินงานของโครงการ/กิจกรรมให้ ประชาชนทราบ			
๕) มีความโปร่งใสในการดำเนินโครงการ/กิจกรรม			
๖) การดำเนินงานเป็นไปตามระยะเวลาที่กำหนด			
๗) ผลการดำเนินโครงการ/กิจกรรมนำไปสู่การแก้ไขปัญหาของ ประชาชนในท้องถิ่น			
๘) การแก้ไขปัญหาและการตอบสนองความต้องการของ ประชาชน			
๙) ประโยชน์ที่ประชาชนได้รับจากการดำเนินโครงการ/กิจกรรม			
ภาพรวม			

๒) การเปลี่ยนแปลงของชุมชนตามตัวชี้วัดที่เลือก

ตัวชี้วัดที่เลือก	หน่วย	ผลการดำเนินงาน		
		ก่อน ดำเนินการ (จำนวน)	หลัง ดำเนินการ (จำนวน)	เพิ่ม/ลด