

# แผนพัฒนาท้องถิ่น ๔ ปี (พ.ศ. ๒๕๖๑-๒๕๖๔)



“ตำบลร่นำอยู่ ผู้คนมีความรู้คู่คุณธรรม ก้าวนำด้านเศรษฐกิจพอเพียง”

งานนโยบายและแผน  
สำนักงานเทศบาลตำบลไร่  
อำเภอพังโคน จังหวัดสกลนคร



## ประกาศเทศบาลตำบลแร่

### เรื่อง การใช้แผนพัฒนาท้องถิ่นสี่ปี (พ.ศ. ๒๕๖๑-๒๕๖๔)

\*\*\*\*\*

ด้วยเทศบาล ตำบลแร่ ได้ดำเนินการจัดทำแผน พัฒนาท้องถิ่นสี่ปี (พ.ศ. ๒๕๖๑-๒๕๖๔) เสร็จเรียบร้อยแล้ว ซึ่งตามระเบียบกระทรวงมหาดไทยว่าด้วยการจัดทำแผนพัฒนาขององค์กรปกครอง ส่วนท้องถิ่น (ฉบับที่ ๒) พ.ศ. ๒๕๕๙ได้กำหนดให้ผู้บริหารท้องถิ่นเป็นผู้ลงนามประกาศใช้แผนพัฒนาท้องถิ่น สี่ปี

อาศัยอำนาจตามความในข้อ ๑๗(๔) แห่งระเบียบกระทรวงมหาดไทย ว่าด้วยการจัดทำ แผนพัฒนาขององค์กรปกครองส่วนท้องถิ่น (ฉบับที่ ๒) พ.ศ. ๒๕๕๙เทศบาล ตำบลแร่ จึงขอประกาศใช้ แผนพัฒนาท้องถิ่นสี่ปี (พ.ศ. ๒๕๖๑-๒๕๖๔)เพื่อให้ประชาชนและหน่วยงานที่เกี่ยวข้องได้ทราบโดยทั่วกัน

จึงประกาศให้ทราบโดยทั่วกัน

ประกาศ ณ วันที่ ๓๐ พฤศจิกายน พ.ศ. ๒๕๕๙

(นางครสวรรค์ สุพัฒนานนท์)

นายกเทศมนตรีตำบลแร่



## สารบัญ

	หน้า
บทนำ	๑-๔
ส่วนที่ ๑	สภาพทั่วไปและข้อมูลฐานที่
ส่วนที่ ๒	สรุปผลการพัฒนาท้องถิ่นตามแผนพัฒนาท้องถิ่น (พ.ศ.๒๕๕๗-๒๕๕๙)
ส่วนที่ ๓	ยุทธศาสตร์องค์กรปกครองส่วนท้องถิ่น
ส่วนที่ ๔	การนำแผนพัฒนาท้องถิ่นสี่ปีไปสู่การปฏิบัติ
ส่วนที่ ๕	การนำแผนพัฒนาท้องถิ่นสี่ปีไปสู่การปฏิบัติ
ภาคผนวก	
	- แบบติดตามประเมินผลแผนพัฒนาท้องถิ่นสี่ปี

## คำนำ

เทศบาลตำบลแร่ ได้จัดทำแผนพัฒนาท้องถิ่นสี่ปี (พ.ศ. ๒๕๖๑-๒๕๖๔) ขึ้นตามระเบียบกระทรวงมหาดไทย ว่าด้วยการจัดทำแผนพัฒนาขององค์กรปกครองส่วนท้องถิ่น (ฉบับที่ ๒) พ.ศ. ๒๕๕๙ และซึ่งแผนพัฒนาสามปีนี้มีคุณสมบัติคล้อยกับแผนยุทธศาสตร์การพัฒนา (พ.ศ.๒๕๕๗ - ๒๕๖๑ ) และประเด็นยุทธศาสตร์ในกรอบยุทธศาสตร์การพัฒนาของเทศบาลตำบลแร่ แผนพัฒนาท้องถิ่นสี่ปีฯ จึงเป็นแผนพัฒนาเศรษฐกิจและสังคมของเทศบาลตำบลแร่ในห้วงระยะเวลาสี่ปี (พ.ศ. ๒๕๖๑-๒๕๖๔ ) โดยแสดงถึงรายละเอียดแผนงาน/โครงการที่จัดทำขึ้นสำหรับปีงบประมาณแต่ละปีและเป็นกรอบนำไปจัดทำงบประมาณรายจ่ายประจำปีของ เทศบาลตำบลแร่

แผนพัฒนาท้องถิ่นสี่ปี (พ.ศ. ๒๕๖๑-๒๕๖๔) ของเทศบาลตำบลแร่เป็นแผนที่ตอบสนองต่อปัญหาและความต้องการของประชาคมตำบลและประชาชนในเขตตำบลแร่ โดยได้นำข้อเสนอความต้องการมาบรรจุไว้ในแผนพัฒนาสามปีฯ และพิจารณาถึงความสอดคล้องของแผนพัฒนากับสถานะทางการคลัง การบริหารจัดการทรัพยากรของเทศบาลตำบลแร่ โดยการจัดเรียงลำดับความสำคัญและความจำเป็นเร่งด่วนของโครงการที่มีผลกระทบต่อความเป็นอยู่ของประชาชนและจำเป็นมากต้องนำไปปฏิบัติก่อน ซึ่งแผนพัฒนาท้องถิ่นสี่ปีฯ จะประกอบไปด้วยโครงการที่เทศบาลตำบลแร่ ดำเนินการเอง โครงการที่เทศบาลตำบลแร่ อุดหนุนให้กับหน่วยงานอื่นซึ่งดำเนินการตามระเบียบและกฎหมายที่กำหนดไว้และโครงการที่เทศบาลตำบลแร่ ขอรับสนับสนุนจากหน่วยงานอื่น โดยให้เกิดผลสัมฤทธิ์และบรรลุวัตถุประสงค์ในการพัฒนาท้องถิ่นต่อไป

## บทนำ

เทศบาลตำบล เป็นองค์กรปกครองส่วนท้องถิ่นอีกรูปแบบหนึ่งมีหน้าที่และภารกิจในการบริการสาธารณะและแก้ไขปัญหาเพื่อตอบสนองต่อความต้องการของประชาชนในท้องถิ่น ไม่ว่าจะเป็นการพัฒนาด้านโครงสร้างพื้นฐาน เศรษฐกิจ สังคม และยังเป็นทำให้ประชาชนได้เข้ามามีส่วนร่วมในกิจกรรมตามอำนาจหน้าที่ขององค์กรปกครองส่วนท้องถิ่นเพิ่มมากขึ้นโดยเฉพาะการจัดทำแผนพัฒนาท้องถิ่นสี่ปีเป็นแผนพัฒนาที่มีความเชื่อมโยงกับงบประมาณรายจ่ายประจำปี เพราะต้องนำโครงการ/กิจกรรมจากแผนพัฒนาท้องถิ่นสี่ปีในปีที่จะจัดทำงบประมาณรายจ่ายไปจัดทำงบประมาณในปีนั้นๆ ต่อไป

ดังนั้น การจัดทำแผนพัฒนาท้องถิ่นสี่ปีจึงเป็นกรอบและแนวทางที่จะกำหนดให้เทศบาลตำบลสามารถนำไปใช้ปฏิบัติงานในการบริการสาธารณะเพื่อแก้ไขปัญหาและตอบสนองต่อความต้องการของประชาชนให้เกิดการสัมฤทธิ์ผลและการบรรลุวัตถุประสงค์ของนโยบาย ทั้งยังทำให้ง่ายต่อการตรวจสอบและการติดตามประเมินผลการดำเนินงานตามแผนงาน/โครงการ อีกด้วย

### ๑ ลักษณะของแผนพัฒนาท้องถิ่นสี่ปี(พ.ศ. ๒๕๖๑-๒๕๖๔)

ตามเจตนารมณ์ของรัฐธรรมนูญแห่งราชอาณาจักรไทย พ.ศ. ๒๕๕๐ ได้บัญญัติหลักการปกครองท้องถิ่นโดยให้องค์กรปกครองส่วนท้องถิ่นมีความเป็นอิสระในการกำหนดนโยบายการปกครองการบริหารงานบุคคล การเงินและการคลัง ภายใต้การกำกับดูแลของหน่วยงานภาครัฐและการภาคประชาชนและในการพัฒนาท้องถิ่นกำหนดให้องค์กรปกครองส่วนท้องถิ่นจัดทำแผนยุทธศาสตร์การพัฒนาท้องถิ่น ตามความต้องการของท้องถิ่นทั้งนี้ให้องค์กรปกครองส่วนท้องถิ่นได้จัดทำแผนยุทธศาสตร์การพัฒนาเพื่อเป็นทิศทางและแนวทางในการพัฒนาท้องถิ่นเพื่อให้วิสัยทัศน์และยุทธศาสตร์การพัฒนาบรรลุความสำเร็จตามเป้าหมาย จึงต้องกำหนดให้มีการจัดทำแผนพัฒนาท้องถิ่นสี่ปีเป็นการแปลงยุทธศาสตร์การพัฒนาไปสู่การปฏิบัติโดยมีหลักว่าภายใต้ยุทธศาสตร์การพัฒนาหนึ่งๆ จะมีแนวทางการพัฒนาได้มากกว่าหนึ่งแนวทางและภายใต้แนวทางการพัฒนาหนึ่งๆ จะมีโครงการ/กิจกรรมได้มากกว่าหนึ่งโครงการ/กิจกรรม ที่จะต้องนำมาดำเนินการเพื่อให้บรรลุตามวัตถุประสงค์และเป้าหมายที่ต้องการในแต่ละยุทธศาสตร์และเทศบาลตำบลใช้แผนพัฒนาท้องถิ่นสี่ปีเป็นเครื่องมือในการจัดทำงบประมาณรายจ่ายประจำปี เพื่อให้กระบวนการจัดทำงบประมาณเป็นไปด้วยความรอบคอบและผ่านกระบวนการมีส่วนร่วมของประชาชน

*“ตำบลแร่น่าอยู่ ผู้คนมีความรู้คู่คุณธรรม ก้าวนำด้านเศรษฐกิจพอเพียง”*

## ๒. วัตถุประสงค์ของการจัดทำแผนพัฒนาท้องถิ่นสี่ปี

๑. แผนพัฒนาท้องถิ่นสี่ปีเป็นการแปลงแผนยุทธศาสตร์การพัฒนาไปสู่การปฏิบัติ
๒. เป็นเครื่องมือในการจัดทำงบประมาณรายจ่ายประจำปี
๓. เป็นการเชื่อมโยงแผนพัฒนาท้องถิ่นสี่ปีกับแผนยุทธศาสตร์การพัฒนา
๔. เพื่อเป็นแนวทางการพัฒนาและวัตถุประสงค์ของแนวทางการพัฒนาที่ชัดเจน

### ๓ ขั้นตอนการจัดทำแผนพัฒนาท้องถิ่นสี่ปี

#### ขั้นตอนที่ ๑ การเตรียมการจัดทำแผน

๑. เจ้าหน้าที่รับผิดชอบการจัดทำแผนพัฒนาเข้าพบผู้บริหารท้องถิ่น เพื่อชี้แจงวัตถุประสงค์ ความสำคัญ และความจำเป็นในการจัดทำแผนพัฒนาท้องถิ่นสี่ปีและเสนอแผนงานโครงการให้ผู้บริหารพิจารณาและให้คณะกรรมการพัฒนาท้องถิ่นและคณะกรรมการสนับสนุนการจัดทำแผนพัฒนาท้องถิ่นพิจารณา

#### ขั้นตอนที่ ๒ การคัดเลือกยุทธศาสตร์และแนวทางการพัฒนา

๑. ประชุมคณะกรรมการสนับสนุนการจัดทำแผนพัฒนาสรุพยุทธศาสตร์การพัฒนาและแนวทางการพัฒนาจากแผนยุทธศาสตร์การพัฒนาพร้อมข้อมูลและปัญหาความต้องการของประชาชนและคัดเลือกยุทธศาสตร์การพัฒนาและแนวทางพัฒนา เพื่อร่วมกันพิจารณาจัดทำแผนพัฒนาท้องถิ่นสี่ปีและเมื่อได้แนวทางการพัฒนาและแผนพัฒนาท้องถิ่นสี่ปีแล้วจัดประชุมร่วมกับตัวแทนภาคประชาชนว่าจะมีโครงการ/กิจกรรมอะไรบ้างที่ต้องดำเนินการเพื่อให้บรรลุวัตถุประสงค์

#### กระบวนการมีส่วนร่วมของประชาชน

๑. การรับฟังความคิดเห็นของประชาชนและตัวแทนผู้นำชุมชน จำนวน ๑๔ ครั้ง หมู่บ้านละ ๑ ครั้ง
๒. การชี้แจงแนวทางการจัดทำแผนและขอรับทราบข้อมูลปัญหาโดยประชาคม จำนวน ๑ ครั้ง
๓. การรับฟังข้อคิดเห็นปัญหาและข้อเสนอแนะ จำนวน ๑ ครั้ง
๔. การประชุมเชิงปฏิบัติการเพื่อกำหนดแนวทางนโยบายการพัฒนาระหว่างผู้บริหารและเจ้าหน้าที่เทศบาลตำบล จำนวน ๑ ครั้ง
๕. การประชุมเรื่องปฏิบัติการเพื่อกำหนดวิสัยทัศน์การพัฒนาของคณะกรรมการพัฒนาเทศบาลตำบล จำนวน ๑ ครั้ง

“ตำบลแร่น่าอยู่ ผู้คนมีความรู้คู่คุณธรรม ก้าวนำด้านเศรษฐกิจพอเพียง”

## ขั้นตอนที่ ๓ การเก็บรวบรวมข้อมูลและการวิเคราะห์ข้อมูล

### ๑. การเก็บรวบรวมข้อมูล

คณะกรรมการสนับสนุนการจัดทำแผนพัฒนาเทศบาลตำบลดำเนินการสำรวจและเก็บข้อมูลที่จำเป็นต่อการจัดทำแผนพัฒนาท้องถิ่นสี่ปี เช่น ข้อมูลพื้นฐานทั่วไป การวิเคราะห์ยุทธศาสตร์การพัฒนา แนวทางการพัฒนาที่เลือกเป็นต้น เพื่อเป็นข้อมูลที่จะนำมาวิเคราะห์แนวทางการพัฒนา เพื่อสามารถนำมาวิเคราะห์ SWOT (วิเคราะห์จุดแข็ง จุดอ่อน โอกาสและอุปสรรค) ได้

### ๒. การวิเคราะห์ข้อมูล

ประกอบด้วย ๔ กิจกรรมหลัก คือ

๑. การประเมินผลการพัฒนาที่ผ่านมา
๒. การคัดเลือกยุทธศาสตร์การพัฒนา
๓. การจัดลำดับความสำคัญของแนวทางการพัฒนา
๔. การตัดสินใจเลือกแนวทางการพัฒนาในห้วงสี่ปี

## ขั้นตอนที่ ๔ การกำหนดวัตถุประสงค์ของแนวทางการพัฒนา

หลังจากได้แนวทางการพัฒนาในช่วงสี่ปีแล้ว ให้ที่ประชุมได้พิจารณาคัดเลือกวัตถุประสงค์ของยุทธศาสตร์การพัฒนาจากแผนยุทธศาสตร์การพัฒนา ที่สอดคล้องกับแนวทางการพัฒนาในช่วงสี่ปี โดยนำวัตถุประสงค์ดังกล่าวมาจัดทำเป็นวัตถุประสงค์ของแนวทางการพัฒนาในช่วงสี่ปี โดยพิจารณาคัดเลือกโครงการ/กิจกรรมจากความจำเป็นเร่งด่วนขีดความสามารถทางทรัพยากรการบริหารขององค์กรปกครองส่วนท้องถิ่น ความเชื่อมโยงของกิจกรรมและระยะเวลาที่จะดำเนินการ

## ขั้นตอนที่ ๕ การจัดทำรายละเอียดโครงการ/กิจกรรมการพัฒนา

คณะกรรมการสนับสนุนการจัดทำแผนพัฒนาเทศบาลตำบล คัดเลือกโครงการที่สอดคล้องกับแนวทางการพัฒนาในช่วงสี่ปี มาจัดทำรายละเอียดโครงการในด้านเป้าหมาย ผลผลิต ผลลัพธ์ งบประมาณ ระยะเวลา ผู้รับผิดชอบ และตัวชี้วัดความสำเร็จ โดยเน้นการศึกษารายละเอียดของกิจกรรมที่จะดำเนินการ ในปีแรกของแผนพัฒนาสี่ปีเพื่อให้สามารถนำไปจัดทำงบประมาณรายจ่ายประจำปีต่อไป

## ขั้นตอนที่ ๖ การจัดทำร่างแผนพัฒนาท้องถิ่นสี่ปี

คณะกรรมการสนับสนุนการจัดทำแผนพัฒนาท้องถิ่นสี่ปีรวมประเด็นหลักการพัฒนาปัญหาความต้องการและข้อมูลนำมาจัดทำร่างแผนพัฒนาท้องถิ่นสี่ปีแล้วเสนอคณะกรรมการพัฒนาท้องถิ่น

*“ตำบลแร่น่าอยู่ ผู้คนมีความรู้คู่คุณธรรม ก้าวนำด้านเศรษฐกิจพอเพียง”*



## ขั้นตอนที่ ๓ การอนุมัติและประกาศใช้แผนพัฒนาท้องถิ่นสี่ปี

๑. คณะกรรมการพัฒนาเทศบาลตำบล พิจารณาร่างแผนพัฒนาท้องถิ่นสี่ปี เพื่อเสนอผู้บริหารท้องถิ่น
๒. ผู้บริหารท้องถิ่น พิจารณาอนุมัติร่างแผนพัฒนาท้องถิ่นสี่ปีและประกาศใช้แผนพัฒนาท้องถิ่นสี่ปี และนำไปปฏิบัติรวมทั้งแจ้งหน่วยงานที่เกี่ยวข้องและประกาศให้ประชาชนในท้องถิ่นทราบโดยทั่วกัน

### ๑.๔ ประโยชน์ของการจัดทำแผนพัฒนาท้องถิ่นสี่ปี

๑. การจัดทำแผนพัฒนาท้องถิ่นสี่ปี เป็นเครื่องมือที่จะช่วยให้เทศบาลตำบล นำมากำหนดแนวทางการดำเนินงานพัฒนาท้องถิ่นให้บรรลุวัตถุประสงค์และเป้าหมายของการพัฒนา
๒. ทำให้การจัดทำแผนงาน/โครงการ ตอบสนองต่อปัญหาและความต้องการของประชาชนได้อย่างแท้จริง
๓. ทำให้การบริหารงานตามแผนงาน/โครงการ ได้ใช้ทรัพยากรการบริหารของท้องถิ่นอย่างมีประสิทธิภาพและเกิดประโยชน์สาธารณะสูงสุด
๔. ทำให้เกิดความเชื่อมโยงกันระหว่างแผนพัฒนาท้องถิ่นปีกับการจัดทำเอกสารงบประมาณรายจ่ายประจำปีของเทศบาลตำบล ซึ่งง่ายต่อการติดตามและประเมินผลแผนงาน/โครงการ

“ตำบลแร่น่าอยู่ ผู้คนมีความรู้คู่คุณธรรม ก้าวนำด้านเศรษฐกิจพอเพียง”



# ส่วนที่ ๑

## บทนำ

## ส่วนที่ ๑

### สภาพทั่วไปและข้อมูลพื้นฐานที่

#### ๑. ด้านกายภาพ

##### ๑.๑ ที่ตั้ง

เทศบาลตำบลแร่จัดตั้งเมื่อ ๒๓กุมภาพันธ์ พ.ศ. ๒๕๔๐มีที่ทำการตั้งอยู่หมู่ที่ ๑๐บ้านด่านพัฒนา ซึ่งอยู่ห่างจากที่ว่าการอำเภอพังโคน ไปทางทิศตะวันออกตามทางหลวงแผ่นดินหมายเลข ๒๒ ถนนมิตรภาพ สายอุดรธานี – สกลนคร ประมาณ ๓ กิโลเมตร แล้วแยกขวาที่บ้านหนองโจด ตำบลไฮหย่อง อำเภอพังโคน ต่อจากนั้นมุ่งไปทางทิศใต้ตามถนนลาดยางเลียบบคลองชลประทานสายบ้านหนองโจด – บ้านแร่ เป็นระยะทางประมาณ ๔ กิโลเมตร รวมระยะทางจากที่ว่าการอำเภอพังโคนถึงสำนักงานเทศบาลตำบลแร่ ประมาณ ๗ กิโลเมตร อยู่ในเขตพื้นที่ของตำบลแร่ ระยะทางจากอำเภอเมืองจังหวัดสกลนคร ไปทางทิศตะวันตกประมาณ ๕๕กิโลเมตร มีพื้นที่ประมาณ ๕๖.๐๔ตารางกิโลเมตรหรือประมาณ ๓๕,๐๒๕ ไร่ อาณาเขตติดต่อกับตำบล ดังต่อไปนี้

ทิศเหนือ จรดเขต ตำบลไฮหย่อง อำเภอพังโคน จังหวัดสกลนคร  
 ทิศใต้ จรดเขต ตำบลนาใน อำเภอพรรณานิคม จังหวัดสกลนคร  
 ทิศตะวันออก จรดเขต ตำบลช้างมิ่ง และตำบลไร่ อำเภอพรรณานิคม  
 จังหวัดสกลนคร  
 ทิศตะวันตกจรดเขต ตำบลพังโคน อำเภอพังโคน จังหวัดสกลนครและตำบล  
 ปลาไหล อำเภวาริชภูมิ จังหวัดสกลนคร

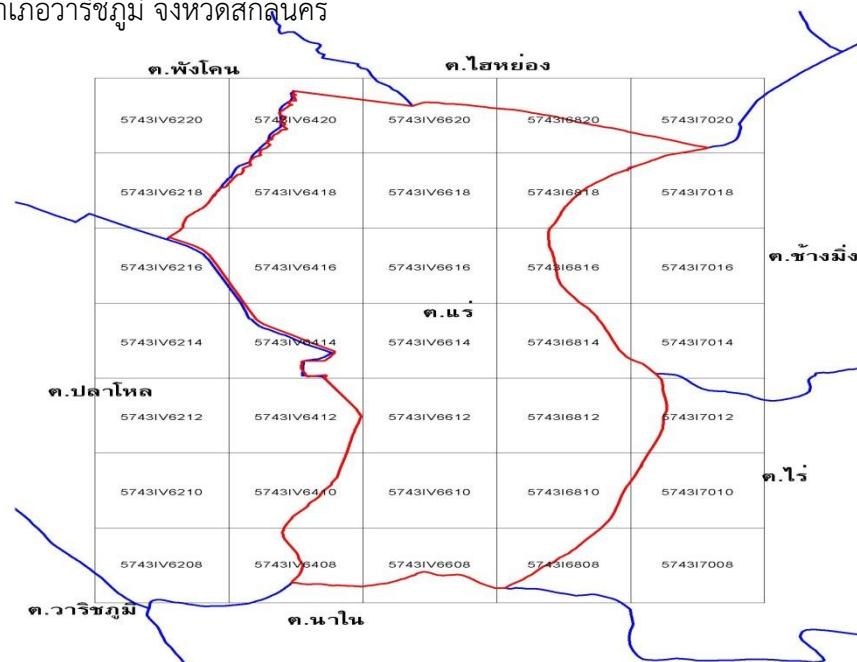

“ตำบลแร่ น่าอยู่ ผู้คนมีความรู้คู่คุณธรรม ก้าวนำด้านเศรษฐกิจพอเพียง”

## แผนที่พอลิ่งเขปของตำบลแร่

### ๑.๒ ลักษณะภูมิประเทศ

พื้นที่ตำบลแร่มีลักษณะทางกายภาพเป็นพื้นที่ราบเชิงเขาภูเขาพาน ทิศใต้ลาดลงไป ที่ราบลุ่มด้านทิศเหนือของตำบลสูงจากระดับน้ำทะเล ประมาณ ๑๘๐ – ๒๑๐ เมตร จากสภาพดังกล่าวสามารถแบ่งพื้นที่ตามลักษณะสภาพพื้นที่ออกเป็น ๓ เขต คือ

**เขตที่ ๑ เขตที่สูง** มีสภาพที่เป็นลูกคลื่นลอนตื้นอยู่บริเวณทิศใต้ตอนกลางของตำบล ดินที่ตอนเป็นดินปนทราย มีปัญหาการชะล้างสูงและดินเหนียวปนลูกรัง ความอุดมสมบูรณ์ต่ำเขตนี้ยังสามารถแบ่งออกเป็นสองเขตย่อยตามพื้นที่ที่ได้รับน้ำชลประทาน

**เขตที่ ๒ เขตที่ตอนที่ได้รับน้ำชลประทาน** ได้แก่ พื้นที่หมู่บ้านหนองไฮใหญ่ บ้านหนองบัว บ้านหนองบัวหลวง บ้านหนองไฮน้อย

**เขตที่ ๓ เขตที่ราบลุ่ม** พื้นที่ส่วนใหญ่เป็นที่ลุ่ม อยู่บริเวณต่อบกลางถึงด้านเหนือของตำบล ดินมีลักษณะเป็นดินร่วนปนทราย ดินร่วนเหนียว พื้นที่นี้ส่วนใหญ่ได้รับน้ำชลประทาน ได้แก่ พื้นที่หมู่บ้านแร่ บ้านด่านพัฒนา บ้านสมสะอาด๒ บ้านบะแต่

### ๑.๓ ลักษณะภูมิอากาศ

ตำบลแร่ มีลักษณะภูมิอากาศร้อนชื้น จัดอยู่ในเขตที่มีฝนดี ทั้งปริมาณน้ำฝนและการกระจาย การตกของฝนมีปริมาณน้ำฝนเฉลี่ย ๑,๘๖๑ มิลลิเมตร / ปี มีจำนวนฝนตกเฉลี่ย ๑๒๓ วัน / ปี

### ๑.๔ ลักษณะของดิน

ดินในเขตพื้นที่ตำบลแร่ มีลักษณะเป็นดินร่วนปนทราย ดินร่วนเหนียว เหมาะแก่การทำการเกษตรกรรมเป็นอย่างมาก

### ๑.๕ ลักษณะของแหล่งน้ำ

ตำบลแร่มีทรัพยากรด้านแหล่งน้ำในการพัฒนาชุมชนเป็นจำนวนมาก ดังนี้

- หนองเหมือด เป็นหนองน้ำธรรมชาติขนาดใหญ่มีพื้นที่ประมาณ ๒,๐๐๐ ไร่ ซึ่งเป็นแหล่งรวมทรัพยากรธรรมชาติต่างๆ เช่น ปู ปลา กุ้ง หอย ตั๊กกิ้ง ตั๊กบอง เป็นต้น
- เขื่อนน้ำอูน เป็นเขื่อนเก็บกักน้ำเพื่อการเกษตร พื้นที่ครอบคลุม ๕๓,๑๒๕ ไร่ หรือ ๘๕ ตารางกิโลเมตร ซึ่งเป็นแหล่งทรัพยากรน้ำที่สำคัญ ทั้งด้านการเกษตร การประมง และการท่องเที่ยว

- ระบบชลประทาน มีคลองส่งน้ำชลประทานจากเขื่อนน้ำอูน ผ่านพื้นที่ตำบลแร่ ไปยังพื้นที่ต่างๆ ทั้งในอำเภอพังโคน อำเภอพรรณานิคม อำเภอเมืองสกลนครมีอาณาเขตติดต่อกับองค์การปกครองส่วนท้องถิ่นใกล้เคียงดังนี้

**“ตำบลแร่ науอยู่ ผู้คนมีความรู้คู่คุณธรรม ก้าวนำด้านเศรษฐกิจพอเพียง”**

๑.๖ ลักษณะของไม้และป่าไม้

พื้นที่ป่าไม้ของเทศบาลตำบลแร่ ในปัจจุบัน พบในบริเวณที่อยู่ในเขตของป่าชุมชนในแต่ละหมู่บ้าน เป็นสภาพป่าไม้ที่อุดมสมบูรณ์ตามธรรมชาติ ส่วนใหญ่เป็นป่าเบญจพรรณ

๒. ด้านการเมืองการปกครอง

๒.๑ เขตการปกครอง

เทศบาลตำบลแร่ มีเขตการปกครองออกเป็น ๑๔ หมู่บ้านและแบ่งเขตพื้นที่ดังนี้

ตารางที่ ๒.๒.๑ แสดงอาณาเขตการปกครองของเทศบาลตำบลแร่

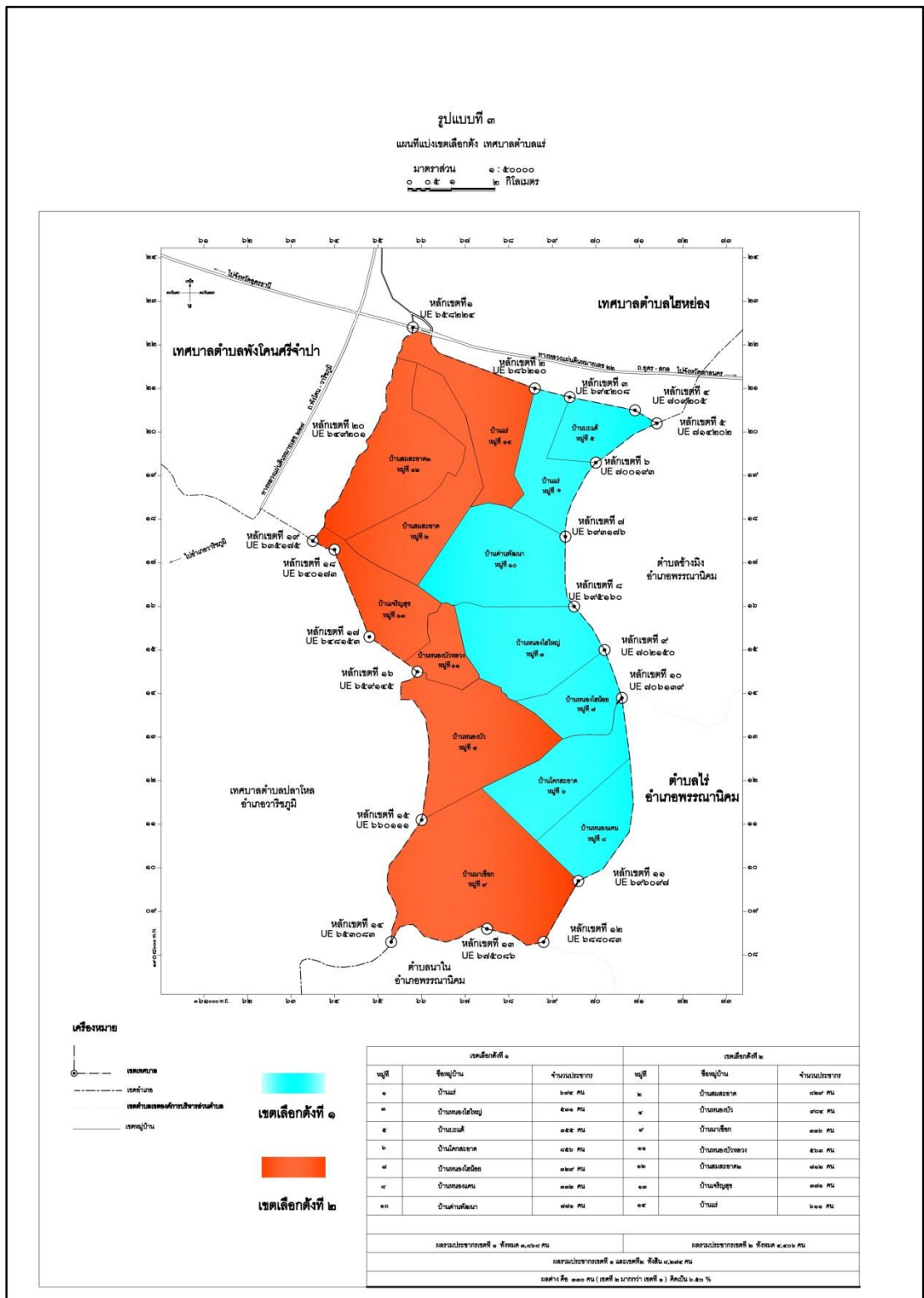

## ๒.๒ การเลือกตั้ง

สถิติและข้อมูลเกี่ยวกับการเลือกตั้งท้องถิ่นเมื่อ ๘ มีนาคม ๒๕๕๗  
(เลือกตั้ง นายกเทศมนตรี/สมาชิกสภาเทศบาลตำบลแแร่)

หมู่ที่	หมู่บ้าน	จำนวนผู้มีสิทธิเลือกตั้ง	จำนวนผู้มาใช้สิทธิเลือกตั้ง	คิดเป็นร้อยละ
๑	บ้านแแร่	๕๔๓	๓๗๐	๖๘.๑๓
๒	บ้านสมสะอาด	๖๓๒	๓๘๖	๖๑.๐๗
๓	บ้านหนองไฮใหญ่	๓๘๔	๒๙๕	๗๖.๘๒
๔	บ้านหนองบัว	๗๘๕	๔๒๔	๕๔.๐๑
๕	บ้านบะแต้	๒๖๑	๑๖๗	๖๓.๙๘
๖	บ้านโคกสะอาด	๕๘๓	๓๖๕	๖๒.๖๐
๗	บ้านหนองไฮน้อย	๒๔๖	๑๕๘	๖๔.๒๒
๘	บ้านหนองแคน	๒๔๑	๑๖๖	๖๘.๘๗
๙	บ้านนาเชือก	๒๔๖	๑๔๓	๕๘.๑๓
๑๐	บ้านด่านพัฒนา	๕๗๔	๓๗๕	๖๕.๓๓
๑๑	บ้านหนองบัวหลวง	๔๒๗	๒๙๓	๖๘.๖๑
๑๒	บ้านสมสะอาด๒	๕๔๐	๓๘๐	๗๐.๓๗
๑๓	บ้านเจริญสุข	๒๘๐	๑๙๒	๖๘.๕๗
๑๕	บ้านแแร่	๔๓๕	๓๔๑	๗๘.๓๙
	รวมทั้งตำบล	๖,๑๗๗	๔,๐๕๕	๖๕.๖๔

## ๓. ประชากร

### ๓.๑ ข้อมูลเกี่ยวกับจำนวนประชากร

หมู่ที่	ชื่อบ้าน	จำนวนประชากร			จำนวนครัวเรือน	ผู้นำหมู่บ้าน
		ชาย	หญิง	รวม		
๑	บ้านแแร่	๓๔๙	๓๔๘	๖๙๗	๒๑๒	นายราชัน ลีทอง
๒	บ้านสมสะอาด	๔๒๙	๔๑๒	๘๔๑	๒๔๕	นายทวีชัย ศรีสร้อย
๓	บ้านหนองไฮใหญ่	๒๕๕	๒๘๔	๕๒๙	๑๔๔	นายชวัน คุณากร
๔	บ้านหนองบัว	๔๗๓	๔๘๘	๙๖๑	๖๓๓	นายขจรศักดิ์ ฝาลีชัย
๕	บ้านบะแต้	๑๗๒	๑๙๗	๓๖๙	๑๑๘	นายชัยณรงค์ สัพโส

“ตำบลแแร่ น่าอยู่ ผู้คนมีความรู้คู่คุณธรรม ก้าวนำด้านเศรษฐกิจพอเพียง”

๖	บ้านโคกสะอาด	๔๖๖	๔๒๗	๘๙๓	๒๖๐	นายกาบิน สุงหวน
๗	บ้านหนองไสน้อย	๑๖๒	๑๗๐	๓๒๙	๙๙	นายปองใจ ฮามวัน
๘	บ้านหนองแคน	๑๖๗	๑๗๘	๓๔๕	๑๒๑	นายเข้มพร สุจริต
๙	บ้านนาเชือก	๑๘๔	๑๕๕	๓๓๙	๘๔	นายสุพรรณ สุจริต
๑๐	บ้านด่านพัฒนา	๓๖๐	๔๐๕	๗๖๕	๒๗๕	นายสัตยา ลีทอง
๑๑	บ้านหนองบัวหลวง	๒๙๐	๒๘๙	๕๗๙	๑๗๖	นายชาญ คุยบุตร
๑๒	บ้านสมสะอาด๒	๓๗๒	๓๕๖	๗๒๘	๒๘๖	นายจรัญ มงคลแก้ว
๑๓	บ้านเจริญสุข	๑๘๔	๒๐๐	๓๘๔	๑๕๖	นายเชษฐา พันโสรี
๑๔	บ้านแร่	๒๙๖	๓๑๓	๖๐๙	๒๐๓	นายอุทิศ ไผ่สีทา
รวม		๔,๑๕๙	๔,๒๒๒	๘,๓๘๑	๓,๐๑๒	

ข้อมูล ณ วันที่ ๒๒ มีนาคม ๒๕๕๙

#### ๔. สภาพทางสังคม

##### ๔.๑ การศึกษา

โรงเรียน สังกัดสำนักงานคณะกรรมการสถานศึกษาขั้นพื้นฐาน					๖ แห่ง
โรงเรียนระดับอนุบาล, ศูนย์เด็กเล็ก	รัฐบาล	๓ แห่ง	เอกชน	- แห่ง	
โรงเรียนระดับประถมศึกษา	รัฐบาล	๖ แห่ง	เอกชน	- แห่ง	
โรงเรียนระดับมัธยมศึกษา(ขยายโอกาส)	รัฐบาล	๒ แห่ง	เอกชน	- แห่ง	

##### ตารางแสดงศูนย์พัฒนาเด็ก

ศูนย์พัฒนาเด็ก	จำนวนครู			จำนวนนักเรียนแยกตามเพศ		
	ชาย	หญิง	รวม	ชาย	หญิง	รวม
บ้านด่านพัฒนา	๑	๒	๓	๒๓	๓๒	๕๕
บ้านโคกสะอาด	-	๓	๓	๒๘	๓๒	๖๐
บ้านหนองบัว-หนองบัวหลวง	-	๓	๓	๒๖	๓๑	๕๗
รวมทั้งตำบล	๑	๘	๙	๗๗	๙๕	๑๗๒

ข้อมูล ณ วันที่ ๑๐ มิถุนายน ๒๕๕๙

“ตำบลแร่ น่าอยู่ ผู้คนมีความรู้คู่คุณธรรม ก้าวนำด้านเศรษฐกิจพอเพียง”

## ตารางแสดงจำนวนนักเรียน

โรงเรียน	จำนวนนักเรียน				รวม
	อนุบาล	ป.๑ - ป.๔	ป.๕ - ป.๖	ม.๑ - ม.๓	
บ้านแร่	๔๖	๑๑๘	๔๑	๑๑๗	๓๒๒
บ้านสมสะอาด	๑๖	๓๑	๒๐	-	๖๗
บ้านหนองบัว	๓๖	๖๒	๔๔	๖๕	๒๐๗
บ้านหนองไฮ	๒๒	๔๘	๒๖	-	๙๖
บ้านหนองแคนโคกสะอาด	๒๓	๖๐	๒๔	-	๑๐๖
บ้านหนองบัว (สาขานาเชือก)	๘	๑๓	๙	-	๓๐
รวม	๑๕๑	๓๓๒	๑๖๔	๑๘๒	๘๒๙

ข้อมูล ณ วันที่ ๑๐ มิถุนายน พ.ศ. ๒๕๕๙

## ตารางแสดงจำนวนครู/อาจารย์

โรงเรียน	จำนวนครู / อาจารย์		
	ชาย	หญิง	รวม
บ้านแร่	๒	๑๘	๒๐
บ้านสมสะอาด	๒	๔	๖
บ้านหนองบัว	๔	๑๑	๑๕
บ้านหนองไฮ	๒	๔	๖
บ้านหนองแคนโคกสะอาด	๓	๖	๙
บ้านหนองบัว (สาขานาเชือก)	๑	๑	๒
รวม	๑๔	๔๔	๕๘

ข้อมูล ณ วันที่ ๑๐ มิถุนายน ๒๕๕๙

## ๔.๒ สาธารณสุข

มีโรงพยาบาลส่งเสริมสุขภาพตำบล ๒ แห่ง คลินิก ๑ แห่ง

“ตำบลแร่ น่าอยู่ ผู้คนมีความรู้คู่คุณธรรม ก้าวนำด้านเศรษฐกิจพอเพียง”



## ๔.๓ อาชญากรรม

ในเขตพื้นที่ตำบลแร่เป็นพื้นที่สงบเรียบร้อยไม่มีเหตุอาชญากรรม

## ๔.๔ ยาเสพติด

ประชาชนส่วนใหญ่ของเทศบาลตำบลแร่ นิยมสูบบุหรี่และเครื่องดื่มแอลกอฮอล์ ซึ่งเป็นสารเสพติดที่ไม่ร้ายแรง

## ๔.๕ สังคมสงเคราะห์

ข้อมูลทะเบียนผู้สูงอายุ ผู้พิการ ผู้ป่วยเอดส์

หมู่ที่	จำนวนผู้รับเบี้ยยังชีพ ผู้สูงอายุ			จำนวนผู้รับเบี้ยยังชีพ ผู้พิการ			จำนวนผู้รับเบี้ยยังชีพ ผู้ป่วยเอดส์		
	ชาย	หญิง	รวม	ชาย	หญิง	รวม	ชาย	หญิง	รวม
๑. บ้านแร่	๕๐	๖๓	๑๑๓	๑๒	๖	๑๘	๑	-	๑
๒. บ้านสมสะอาด	๓๗	๕๑	๘๘	๑๐	๑๔	๒๔	๕	๓	๘
๓. บ้านหนองไฮใหญ่	๒๐	๓๔	๕๔	๕	๕	๑๐	-	-	-
๔. บ้านหนองบัว	๓๘	๘๐	๑๑๘	๘	๗	๑๕	-	๑	๑
๕. บ้านบะแต้	๑๕	๑๓	๒๘	๕	๒	๗	-	-	-
๖. บ้านโคกสะอาด	๓๘	๔๗	๘๕	๑๔	๙	๒๓	-	-	-
๗. บ้านหนองไฮน้อย	๑๖	๒๖	๔๒	๓	๔	๗	๑	๑	๒
๘. บ้านหนองแคน	๑๕	๒๑	๓๖	๔	๕	๙	-	-	-
๙. บ้านนาเชือก	๑๘	๑๙	๓๗	๔	๒	๖	-	๑	๑
๑๐. บ้านด่านพัฒนา	๓๑	๖๓	๙๔	๙	๙	๑๘	-	-	-
๑๑. บ้านหนองบัวหลวง	๒๘	๕๒	๘๐	๕	๔	๙	๑	-	๑
๑๒. บ้านสมสะอาด	๓๙	๓๗	๗๖	๙	๔	๑๓	-	-	-
๑๓. บ้านเจริญสุข	๒๕	๒๗	๕๒	๖	๗	๑๓	-	๑	๑
๑๔. บ้านแร่	๓๐	๓๖	๖๖	๗	๗	๑๔	๒	๑	๓
<b>รวมทั้งตำบล</b>	<b>๔๐๐</b>	<b>๕๖๙</b>	<b>๙๖๙</b>	<b>๑๐๑</b>	<b>๘๕</b>	<b>๑๘๖</b>	<b>๑๐</b>	<b>๘</b>	<b>๑๘</b>

ข้อมูล ณ วันที่ ๓๐ ตุลาคม ๒๕๕๙

“ตำบลแร่ น่าอยู่ ผู้คนมีความรู้คู่คุณธรรม ก้าวนำด้านเศรษฐกิจพอเพียง”

## ๕. ระบบบริการพื้นฐาน

### ๕.๑ การคมนาคมขนส่ง

#### ถนน

ทางหลวงชนบท	จำนวน					๓	สาย
สภาพถนน	คอนกรีต	จำนวน	-	สาย	ระยะทาง	-	กม.
	ลาดยาง	จำนวน	๒	สาย	ระยะทาง	๒๐	กม.
	ลูกรัง	จำนวน	๑	สาย	ระยะทาง	๑๐	กม.
ถนนของท้องถิ่น	จำนวน					๑๐๕	สาย
สภาพถนน	คอนกรีต	จำนวน	๔๒	สาย	ระยะทาง	๑๑	กม.
	ลาดยาง	จำนวน	๓	สาย	ระยะทาง	๖	กม.
	ลูกรัง	จำนวน	๖๐	สาย	ระยะทาง	๓๓	กม.

### ๕.๒ การไฟฟ้า

ครัวเรือนที่มีไฟฟ้าใช้	๒,๔๖๘	หลังคาเรือน	ไม่มีไฟฟ้าใช้	-	หลังคาเรือน
ถนนในเขต อปท. ที่มีไฟฟ้าสาธารณะ			จำนวน	๑๕	สาย
ถนนในเขต อปท. ที่ไม่มีไฟฟ้าสาธารณะ			จำนวน	๓๓	สาย

### ๕.๓ การประปา

#### ประปา

ครัวเรือนที่ใช้บริการน้ำประปา	จำนวน	๒,๑๕๓	หลังคาเรือน	
หน่วยงานเจ้าของกิจการประปา	ของส่วนท้องถิ่น	๑	แห่ง	ประปาภูมิภาค - แห่ง
	ประปาหมู่บ้าน	๑๒	แห่ง	
แหล่งน้ำดิบสำหรับผลิตน้ำประปา คือ	( / )	แหล่งน้ำได้	( / )	แหล่งน้ำผิวดิน
		ดิน		
มีแหล่งน้ำสำหรับผลิตน้ำประปาหรือไม่	( )	ไม่มี	( / )	มี

### ๕.๔ โทรศัพท์

จำนวนโทรศัพท์สาธารณะ	๑๐	หมายเลข
จำนวนโทรศัพท์ของท้องถิ่น	๒	หมายเลข

Website : tambonrae.go.th

“ตำบลแร่นาอยู่ ผู้คนมีความรู้คู่คุณธรรม ก้าวนำด้านเศรษฐกิจพอเพียง”

## ๖. ระบบเศรษฐกิจ

### ๖.๑ การเกษตร

#### เกษตรกรรม

พื้นที่ทำนา		๑๔,๑๐๕	ไร่			
พื้นที่ทำสวน		๖,๓๘๐	ไร่			
พื้นที่ทำไร่ประมาณ		๓๐๘	ไร่			
พืชเศรษฐกิจที่สำคัญ ได้แก่						
๑. มะเขือเทศ	จำนวน	๑,๕๐๐	ไร่	ผลผลิต	๔,๕๐๐	ตัน/ปี
๒. แตงโม	จำนวน	๑,๐๐๐	ไร่	ผลผลิต	๒,๐๐๐	ตัน/ปี
๓. พริก	จำนวน	๕๐๐	ไร่	ผลผลิต	๑๐๐	ตัน/ปี
๔. ถั่วลิสง	จำนวน	๕๐๐	ไร่	ผลผลิต	๒๕๐	ตัน/ปี
๕. ยางพารา	จำนวน	๕๐๐	ไร่	ผลผลิต	-	ตัน/ปี
๖. มันฝรั่ง	จำนวน	๑,๕๐๐	ไร่	ผลผลิต	๓,๐๐๐	ตัน/ปี
พืชไร่ที่สำคัญ ได้แก่						
๑. มันสำปะหลัง	จำนวน	๓๘๐	ไร่	ผลผลิต	๙๐๐	ตัน/ปี

### ๖.๒ การประมง

แหล่งน้ำสาธารณะเพาะพันธุ์สัตว์น้ำ ๒ แห่ง พื้นที่ ๑,๙๐๐ ไร่

### ๖.๓ การปศุสัตว์

ในเขตตำบลแรม มีการเลี้ยงสัตว์เพื่อการบริโภคและจำหน่าย เช่น การเลี้ยงโคขุน เลี้ยงเป็น เลี้ยงไก่ เลี้ยงสุกร ฯลฯ เป็นต้น

### ๖.๔ การบริการ

การกำจัดขยะมูลฝอยและ สิ่งปฏิกูล

ปริมาณขยะมูลฝอย	๑	ตัน/ ๑วัน
ถังรองรับขยะมูลฝอย	๒,๒๐๐	ใบ
มีเตาเผาขยะมูลฝอย	-	เตา

ที่มา : สำนักปลัดเทศบาลตำบลแรม

### ๖.๕ การท่องเที่ยว

แหล่งท่องเที่ยวที่สำคัญของเทศบาลตำบลแรม ได้แก่ เขื่อนน้ำอูน น้ำตกแม่ฮูน น้ำตกอินจิว วัด ดอยเทพนิมิต ฯลฯ เป็นสถานที่ท่องเที่ยวที่สวยงามและมีผู้คนสนใจมาเที่ยวชมตลอดปี

**“ตำบลแรมน่าอยู่ ผู้คนมีความรู้คู่คุณธรรม ก้าวนำด้านเศรษฐกิจพอเพียง”**

### ๖.๗ การพาณิชย์และกลุ่มอาชีพ

จำนวนโรงงานอุตสาหกรรมขนาดเล็ก ๑ แห่ง มีคนงานต่ำกว่า ๑๐ คนหรือมีทรัพย์สิน  
ถาวรไม่เกิน ๑ ล้านบาท  
ธนาคารหมู่บ้าน ๑ แห่ง สถานีบริการน้ำมัน ๔ แห่ง  
ร้านค้าต่างๆ ๔๗ แห่ง โรงฆ่าสัตว์ - แห่ง  
โรงแรม ๑ แห่ง ร้านอาหาร ๒ แห่ง  
ที่มา : กองคลัง เทศบาลตำบลแระ

### ๖.๘ แรงงาน

จากข้อมูลจำนวนประชากรจำแนกตามสถานภาพแรงงาน พบว่ามีกำลังแรงงานทั้งสิ้น  
๕,๕๓๕ คน ส่วนใหญ่ประกอบอาชีพเกษตรกรรมเป็นหลักจึงทำให้ทุกคนมีงานทำและมีรายได้เฉลี่ย ๓๕,๐๐๐  
บาท / ปี (ต่อครัวเรือน)

ที่มา : แผนชุมชน หมู่ที่ ๑ - หมู่ที่ ๑๔

### ๗. เศรษฐกิจพอเพียงท้องถิ่น (ด้านการเกษตรและแหล่งน้ำ)

หมู่ที่	ชื่อบ้าน	จำนวน ครัวเรือน	พื้นที่ ทำการเกษตร(ไร่)
๑	บ้านแระ	๒๑๒	๑,๗๐๐
๒	บ้านสมสะอาด	๒๔๕	๘,๗๑๖
๓	บ้านหนองไฮใหญ่	๑๔๔	๑,๐๔๐
๔	บ้านหนองบัว	๖๓๓	๑,๕๐๐
๕	บ้านปะแต้	๑๑๘	๔๐๐
๖	บ้านโคกสะอาด	๒๖๐	๘๔๐
๗	บ้านหนองไธน้อย	๙๙	๕๑๑
๘	บ้านหนองแคน	๑๒๑	๙๑๖
๙	บ้านนาเชือก	๘๔	๔๒๗
๑๐	บ้านด่านพัฒนา	๒๗๕	๕,๓๘๒
๑๑	บ้านหนองบัวหลวง	๑๗๖	๒,๙๐๐
๑๒	บ้านสมสะอาด๒	๒๘๖	๔,๓๑๕
๑๓	บ้านเจริญสุข	๑๕๖	๑,๐๕๐
๑๔	บ้านแระ	๒๐๓	๓๔๕
รวม		๓,๐๑๒	๓๐,๐๔๒

“ตำบลแระน่าอยู่ ผู้คนมีความรู้คู่คุณธรรม ก้าวนำด้านเศรษฐกิจพอเพียง”

### ๗.๑ ข้อมูลพื้นฐานของหมู่บ้านหรือชุมชน

ที่มา : แผนชุมชน หมู่ที่ ๑ - หมู่ที่ ๑๔

#### ๗.๒ ข้อมูลด้านการเกษตร

พื้นที่ในการทำการเกษตร

๑. พื้นที่ทำนา จำนวน ๑๔,๑๐๕ ไร่
๒. พื้นที่ทำสวน จำนวน ๒,๕๑๗ ไร่
๓. พื้นที่ทำไร่ จำนวน ๒,๒๐๐ ไร่

พืชเศรษฐกิจที่สำคัญ

๑. ข้าว ปลูกจำนวน ๑๔,๑๐๕ ไร่
๒. มันสำปะหลัง ปลูกจำนวน ๑,๔๖๐ ไร่
๓. มันฝรั่ง ปลูกจำนวน ๑๗๕ ไร่
๔. แตงโม ปลูกจำนวน ๗๐๐ ไร่
๕. พริก ปลูกจำนวน ๑๕๐ ไร่
๖. ยางพารา ปลูกจำนวน ๑,๐๙๖ ไร่
๗. ถั่วลิสง ปลูกจำนวน ๕๐ ไร่
๘. มะเขือเทศ ปลูกจำนวน ๒๐ ไร่

#### ๗.๓ ข้อมูลด้านแหล่งน้ำทางการเกษตร

ชื่อหมู่บ้าน	หมู่ที่	ชื่อแหล่งน้ำ	จำนวนไร่
บ้านแร่	๑	หนองเหมือด	๑,๓๗๓
บ้านสมสะอาด	๒	หนองแร่	๕
บ้านหนองไฮใหญ่	๓	หนองไฮสาธารณะ	๕๒
บ้านหนองบัว	๔	หนองขาว	๑.๕
บ้านบะแต้	๕	หนองเหมือด	๕๑๒.๕
บ้านโคกสะอาด	๖	หนองปอดิน	๕
บ้านหนองไฮน้อย	๗	หนองยาง	๓
บ้านหนองแคน	๘	หนองแคน	๕
บ้านด่านพัฒนา	๑๐	หนองแขง	๗
		หนองลา	๒
บ้านหนองบัวหลวง	๑๑	หนองบัว	๑๒
		หนองแสง	๙

“ตำบลแร่ได้อยู่ ผู้คนมีความรู้คู่คุณธรรม ก้าวนำด้านเศรษฐกิจพอเพียง”

		หนองบักตุ้ หนองบ่อดินชลประทาน	๑ ๐.๕
บ้านสมสะอาด	๑๒	หนองโดน	๔๕

๗.๔ ข้อมูลด้านแหล่งน้ำกิน น้ำใช้ (หรือน้ำเพื่อการอุปโภค บริโภค)

ชื่อหมู่บ้าน	หมู่ที่	ชนิดบ่อ บาดาล	จำนวน (บ่อ)	เส้นผ่า ศูนย์กลาง บ่อ (นิ้ว)	ความ ลึกของ บ่อ (เมตร)	ความลึก ของน้ำใน บ่อมาก ที่สุด (เมตร)	หน่วยงาน ก่อสร้าง	สร้าง เสร็จปี พ.ศ.
บ้านสมสะอาด	๒	บ่อโยก	๑	๔	๔๐	๗	กรมทรัพยากรน้ำ	-
บ้านหนองไผ่ใหญ่	๓	บ่อโยก	๒	๔	๓๒	๗	กรมทรัพยากรน้ำ	-
บ้านหนองบัว	๔	บ่อโยก	๑	๔	๔๐	๕	กรมทรัพยากรน้ำ	-
บ้านบะแต้	๕	บ่อโยก	๑	๔	๑๕	-	กรมทรัพยากรน้ำ	-
บ้านโคกสะอาด	๖	บ่อโยก	๑	๖	๓๐	๒๕	กรมทรัพยากรน้ำ โครงการเศรษฐกิจ พอเพียง	๒๕๕๑
		บ่อสูบ	๑	๖	๔๐	๓๐		
		บ่อสูบ	๑	๖	๓๐	๕		
		บ่อสูบ	๑	๖	๕๐	-		
บ้านหนองไผ่น้อย	๗	บ่อสูบ	๑	๔	๓๐	๕	-	๒๕๕๐
บ้านหนองไผ่น้อย	๗	บ่อสูบ	๑	-	๒๕	๑๐	-	-
		บ่อโยก	๑	-	๑๘	๕	กรมอนามัย	-
บ้านหนองแคน	๘	บ่อโยก	๑	๕	๔๐	๒๐	กรมทรัพยากรน้ำ	-
		บ่อโยก	๑	๕	๓๐	๑๕		
บ้านนาเชือก	๙	บ่อโยก	๓	๖	๔๐	๒๐	กรมเร่งรัดพัฒนาฯ กรมทรัพยากรน้ำ	๒๕๓๒
		บ่อโยก	๑	๖	๓๕	๒๐		๒๕๓๓
		บ่อโยก	๑	๖	๔๕	๒๕		-
บ้านหนองบัวหลวง	๑๑	บ่อโยก	๑	๔	๒๗	๘	กรมทรัพยากรน้ำ กรมเร่งรัดพัฒนาฯ กรมทรัพยากรน้ำ	๒๕๓๖
		บ่อโยก	๑	๔	๓๐	-		๒๕๒๘
		บ่อโยก	๒	๔	๓๐	๑๕		๒๕๓๖
บ้านแร่	๑๔	บ่อโยก	๑	๔	๖๐	๖๐	กรมเร่งรัดพัฒนาฯ	๒๕๕๐
		บ่อสูบ	๑	๔	๕๐	๕๐		

“ตำบลแร่ได้อยู่ ผู้คนมีความรู้คู่คุณธรรม ก้าวนำด้านเศรษฐกิจพอเพียง”

## ๘. ศาสนา ประเพณี วัฒนธรรม

### ๘. ๑ การนับถือศาสนา

เทศบาลตำบลแร่ มีพุทธศาสนิกชน จำนวน ๘, ๓๘๑ คนประชาชนส่วนใหญ่ในเขตเทศบาล ตำบลแร่ มีจิตเลื่อมใส ศรัทธาในพระพุทธศาสนา จึงมีการสร้างวัดและยกที่พักรสงฆ์ให้เป็นวัดที่ถูกต้องเพิ่มขึ้นทุกปี วัดและสำนักสงฆ์ในเขตตำบลแร่ มีดังนี้

๑. วัด จำนวน ๑ ๒ แห่ง
๒. สำนักสงฆ์ จำนวน ๒ แห่ง

### ๘. ๒ ประเพณีและงานประจำปี

งานประเพณีส่วนใหญ่จะเป็นประเพณีพื้นบ้านของแต่ละหมู่บ้าน เช่น บุญกฐิน บุญเวสสันดร (บุญมหาชาติ) บุญประเพณีโซ่ทังบั้ง บุญประทายเป็นข้าวเปลือก ฯลฯ ตามความเชื่อของแต่ละหมู่บ้าน

### ๘. ๓ ภูมิปัญญาท้องถิ่น ภาษาถิ่น

ภูมิปัญญาท้องถิ่นในเขตตำบลแร่ แบ่งได้ดังนี้

๑. ภูมิปัญญาด้านหมอ พื้นบ้านและการแปรรูปสมุนไพร (ยาสมุนไพร)
๒. ภูมิปัญญาด้านฝีมือการจักสานและการแปรรูปไม้ไผ่
๓. ภูมิปัญญาด้านวัฒนธรรมประเพณี พิธีทางศาสนา

ภาษาถิ่นในเขตตำบลแร่ แบ่งได้ดังนี้

๑. ภาษาลาว
๒. ภาษาภูไท
๓. ภาษาบูล (ไทลื้อ)

### ๘.๔ ลีนค้าพื้นเมืองและของที่ระลึก

ในเขตตำบลแร่มีสินค้าพื้นเมืองและของที่ระลึกที่ขึ้นชื่อได้แก่ ผ้าย้อมมูลควาย จากบ้านนาเชือก หมู่ที่ ๘ ผลิตภัณฑ์จากเสื่อฝื่อและกกจาก บ้านหนองแคน หมู่ที่ ๘ ผ้ามัดหมี่ จากบ้านแร่ หมู่ที่ ๑ ผลิตภัณฑ์จากไม้ไผ่ จากบ้านหนองบัว หมู่ที่ ๔

## ๙. ทรัพยากรธรรมชาติ

### ๙.๑ น้ำ

ลำห้วย	๑๔ แห่ง	สระน้ำ	๑๐ แห่ง
หนองน้ำ	๒๕ แห่ง	บ่อน้ำตื้น	- แห่ง
ลำคลอง	- แห่ง	บ่อบาดาล	- แห่ง
บึง	- แห่ง	อ่างเก็บน้ำ	๑ แห่ง

“ตำบลแร่ได้อยู่ ผู้คนมีความรู้คู่คุณธรรม ก้าวนำด้านเศรษฐกิจพอเพียง”

## ๙.๒ ป่าไม้

ป่าไม้ส่วนใหญ่ยังคงมีความอุดมสมบูรณ์ตามธรรมชาติ ในพื้นที่ป่าของชุมชนดังนี้

หมู่ที่	ชื่อบ้าน	จำนวน ป่าชุมชน	พื้นที่ป่า (ไร่)
๒	บ้านสมสะอาด	๑	๑๒
๓	บ้านหนองไฮใหญ่	๑	๑๐๖
๖	บ้านโคกสะอาด	๑	๑๐
๗	บ้านหนองไฮน้อย	๑	๔
๘	บ้านหนองแคน	๑	๒๕๐
๙	บ้านนาเชือก	๑	๑๐๐
๑๐	บ้านด่านพัฒนา	๑	๙๑
๑๒	บ้านสมสะอาด๒	๑	๔๒๐
๑๓	บ้านเจริญสุข	๑	๑๕
รวม		๑๔	๑,๐๐๘

## ๙. ๓ คุณภาพของทรัพยากรธรรมชาติ

๑. ดิน เป็นดินร่วนปนทราย ดินร่วนเหนียว มีคุณภาพที่อุดมสมบูรณ์ไปด้วยแร่ธาตุที่จำเป็นแก่พืชทุกชนิด เหมาะแก่การทำการเกษตรกรรมเป็นอย่างมาก

๒. น้ำมีแหล่งน้ำที่อุดมสมบูรณ์ ดังนี้

๒.๑ หนองเหมือด เป็นหนองน้ำธรรมชาติขนาดใหญ่ ซึ่งเป็นแหล่งรวมทรัพยากรธรรมชาติต่างๆ เช่น ปู ปลา กุ้ง หอย ตั๊กกิ้ง ตั๊กบอง ฯลฯ

๒.๒ เชื่อน้ำอูน เป็นเขื่อนเก็บกักน้ำเพื่อการเกษตร พื้นที่ครอบคลุม ๕๓,๑๒๕ ไร่ หรือ ๘๕ ตารางกิโลเมตร ซึ่งเป็นแหล่งทรัพยากรน้ำที่สำคัญ ทั้งด้านการเกษตร การประมงและการท่องเที่ยว

๓. ป่าไม้ เป็นสภาพป่าไม้ที่อุดมสมบูรณ์ตามธรรมชาติ ส่วนใหญ่เป็นป่าเบญจพรรณและมีอยู่ทุกหมู่บ้าน

## ๑๐. การป้องกันและบรรเทาสาธารณภัย

- |  |             |
|--|-------------|
| ๑. รถยนต์บรรทุกน้ำ                                       | ๑ คัน       |
| ๒. ในรอบปีที่ผ่านมา มีการปฏิบัติหน้าที่                  | ๗๐ ครั้ง    |
| ๓. ในปีงบประมาณที่ผ่านมา ตั้งงบประมาณเพื่อการนี้ทั้งสิ้น | ๒๐๐,๐๐๐ บาท |
| ๔. ในปีงบประมาณนี้ ตั้งงบประมาณเพื่อการนี้ทั้งสิ้น       | ๒๐๐,๐๐๐ บาท |

“ตำบลแร่ฯ อยู่ ผู้คนมีความรู้คู่คุณธรรม ก้าวนำด้านเศรษฐกิจพอเพียง”



## การระบายน้ำ

จำนวนราง/ท่อระบายน้ำ	จำนวน ๒ แห่ง	รวมระยะทาง	๒ กม.
ถนนที่มีราง/ท่อระบายน้ำทั้ง ๒ ด้าน ของถนน	จำนวน ๖ สาย	ระยะทาง	๒ กม.
ถนนที่มีราง/ท่อระบายน้ำด้านเดียว	จำนวน ๒ สาย	ระยะทาง	๑.๕ กม.

## การเมืองการบริหาร

## ทำเนียบผู้บริหารเทศบาลตำบลแร่

ชื่อ - สกุล		ตำแหน่ง
นางครสวรรณ	สุพัฒนานนท์	นายกเทศมนตรีตำบลแร่
นายฉลอง	ชาติขำนิ	รองนายกเทศมนตรีตำบลแร่
นางเพ็ญมณี	สัพโส	รองนายกเทศมนตรีตำบลแร่
นายเคน	แสนมี	เลขานายกเทศมนตรีตำบลแร่
นายเสวก	สัพโส	ที่ปรึกษานายกเทศมนตรี

## ทำเนียบสมาชิกสภาเทศบาลตำบลแร่

ชื่อ - สกุล		ตำแหน่ง	
นายมนตรี	เพชรมุก	ประธานสภาเทศบาลตำบลแร่	
นายเตียง	สีนาวล	รองประธานสภาเทศบาลตำบลแร่	
นางพัชรินทร์	บุตรแสน	เลขานุการสภาเทศบาลตำบลแร่	
นายจอมไพร	ชาติขำนิ	สมาชิกสภาเทศบาลตำบลแร่	เขตที่ ๑
นายนพรัตน์	ลีทอง	สมาชิกสภาเทศบาลตำบลแร่	เขตที่ ๑
นายชัยรงค์	บุตรโยธี	สมาชิกสภาเทศบาลตำบลแร่	เขตที่ ๑
นางปรารณาดิ	มูลฉวี	สมาชิกสภาเทศบาลตำบลแร่	เขตที่ ๑
นางขวัญจิต	โพหนอง	สมาชิกสภาเทศบาลตำบลแร่	เขตที่ ๑
นายคำปิ่น	บุญสิงห์	สมาชิกสภาเทศบาลตำบลแร่	เขตที่ ๒
นายสมศักดิ์	เตียงชัย	สมาชิกสภาเทศบาลตำบลแร่	เขตที่ ๒
นายชัยพิชิต	ฮามวัน	สมาชิกสภาเทศบาลตำบลแร่	เขตที่ ๒
นางสาวหวานตา	คุณากร	สมาชิกสภาเทศบาลตำบลแร่	เขตที่ ๒
นายเพชร	ชาติขำนิ	สมาชิกสภาเทศบาลตำบลแร่	เขตที่ ๒

“ตำบลแร่ น่าอยู่ ผู้คนมีความรู้คู่คุณธรรม ก้าวนำด้านเศรษฐกิจพอเพียง”

“ตำบลด่านอยู่ ผู้คนมีความรู้คุณธรรม ก้าวหน้าด้านเศรษฐกิจพอเพียง”

## โครงสร้างการบริหารงานและภาระหน้าที่ของ เทศบาลตำบลแร่

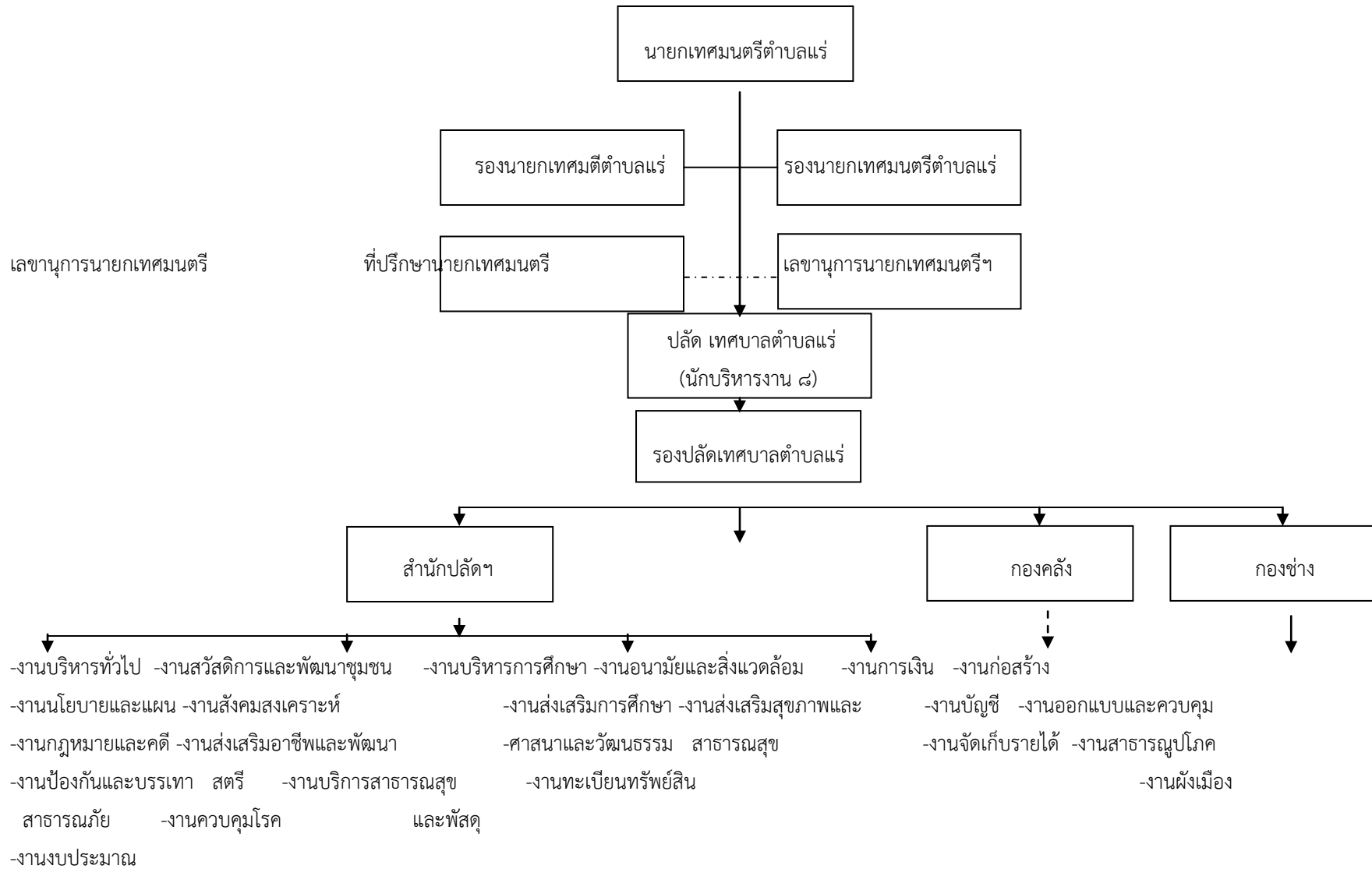

**“ตำบลแร่ น่าอยู่ ผู้คนมีความรู้คู่คุณธรรม ก้าวนำด้านเศรษฐกิจพอเพียง”**

## ส่วนที่ ๒

### สรุปผลการพัฒนาท้องถิ่นตามแผนพัฒนาท้องถิ่น

(พ.ศ. ๒๕๕๗-๒๕๕๙)

#### ๑. สรุปผลการดำเนินงานตามงบประมาณที่ได้รับและการเบิกจ่ายงบประมาณ

ในปีงบประมาณ พ.ศ.๒๕๕๗ – พ.ศ. ๒๕๕๙

##### ๑.๑ สรุปสถานการณ์การพัฒนา การตั้งงบประมาณ การเบิกจ่ายงบประมาณ

ผลการดำเนินงานตามงบประมาณที่ได้รับในปีงบประมาณ พ.ศ. ๒๕๕๗ -พ.ศ. ๒๕๕๙ ของเทศบาลตำบลแแร่ เป็นการแปลงจากแผนยุทธศาสตร์การพัฒนาไปสู่การปฏิบัติ โดยแผนยุทธศาสตร์การพัฒนาเทศบาลตำบลแแร่ มีทั้งหมด ๔ ยุทธศาสตร์การพัฒนา คือ

๑. ยุทธศาสตร์การพัฒนาทรัพยากรมนุษย์ ดำเนินการส่งเสริมและสนับสนุนการศึกษา สวัสดิการ ส่งเสริมคุณภาพชีวิตของประชาชน ส่งเสริมสุขภาพและการป้องกันโรค ส่งเสริมและพัฒนาสถาบันครอบครัว การส่งเสริมพัฒนาศักยภาพบุคคลและการประกอบรายได้
๒. ยุทธศาสตร์การพัฒนาการท่องเที่ยว ดำเนินการส่งเสริมและยกระดับการท่องเที่ยว การอนุรักษ์ ฟื้นฟูศิลป าศาสนา วัฒนธรรม จารีตประเพณี ภูมิปัญญาท้องถิ่น จัดให้มีและบำรุงรักษาแหล่งท่องเที่ยว การพัฒนา ศักยภาพบุคลากรด้านการท่องเที่ยว จัดให้มีศูนย์ข้อมูลข่าวสารด้านการท่องเที่ยวและสารสนเทศ
๓. ยุทธศาสตร์การพัฒนาการเกษตรและอุตสาหกรรม ดำเนินการการพัฒนาด้านโครงสร้างพื้นฐาน การผลิตทางเกษตรและปศุสัตว์ ส่งเสริมพัฒนาคุณภาพและรูปแบบผลิตภัณฑ์ ส่งเสริมพัฒนาตามแนวพระราชดำริ เศรษฐกิจพอเพียง ส่งเสริมการทำเกษตรอินทรีย์ ส่งเสริมการผลิตสินค้าหนึ่งตำบลหนึ่งผลิตภัณฑ์ ( OTOP) ส่งเสริมและพัฒนา ศักยภาพการจัดการด้านการตลาด
๔. ยุทธศาสตร์พัฒนาการบริหารจัดการบ้านเมืองที่ดี ดำเนินการก่อสร้าง ปรับปรุง บำรุงรักษา เส้นทางคมนาคม แหล่งน้ำ ระบบสาธารณสุขและสาธารณสุข การจัดทำผังเมือง การรักษาความปลอดภัยในชีวิต และทรัพย์สิน การแก้ไขปัญหาเสพติด การทุจริต คอร์รัปชั่น การป้องกันและบรรเทาสาธารณภัย การส่งเสริม ประชาธิปไตยและกระบวนการประชาคม การพัฒนาองค์กรและบุคลากร การจัดหาและพัฒนารายได้ การบริการ ประชาชนในด้านต่างๆ

แหล่งที่มางบประมาณ สำหรับดำเนินการโครงการ/กิจกรรมต่างๆ ได้แก่

๑. เทศบาลตำบลแแร่
๒. เงินอุดหนุนจากกรมส่งเสริมการปกครองท้องถิ่น
๓. เงินอุดหนุนจากหน่วยงานอื่น เช่น สปสช.

*“ตำบลแแร่หน้าอยู่ ผู้คนมีความรู้คู่คุณธรรม ก้าวนำด้านเศรษฐกิจพอเพียง”*

## จุดแข็ง ( STRENGTH : S )

๑. ด้านโครงสร้างการบริหารงาน
  - เป็นองค์กรปกครองส่วนท้องถิ่นที่มีเทศบาลขนาดเล็กครอบคลุมทั้งตำบล
  - ฝ่ายบริหารและฝ่ายสภาเทศบาล แยกอำนาจหน้าที่ออกจากกันอย่างชัดเจน
  - โครงสร้างส่วนราชการมีรูปแบบการบังคับบัญชาตามลำดับชั้น
  - ความเป็นอิสระในการกำหนดนโยบายการปกครอง การบริหารงานบุคคลการเงินและการคลัง
๒. ด้านบุคลากร
  - บุคลากรมีพื้นฐานด้านวิชาการและมีความชำนาญงานในหน้าที่
  - การกำหนดตำแหน่งงานและหน้าที่ความรับผิดชอบชัดเจน
  - บุคลากรมีทัศนคติที่ดีในการปฏิบัติงาน
๓. ด้านงบประมาณ
  - มีงบประมาณที่ใช้เพื่อการบริหารองค์กรและการพัฒนาท้องถิ่น
  - มีรายได้บางประเภทที่สามารถจัดเก็บได้เอง
๔. ด้านกฎหมาย / ระเบียบ
  - มีระเบียบปฏิบัติงานด้านงบประมาณและการพัสดุที่เป็นขององค์กรปกครองส่วนท้องถิ่นเอง
  - มีระเบียบการจัดทำแผนและการประสานแผนของท้องถิ่นเอง
๕. ด้านเครื่องมือ / อุปกรณ์
  - มีอุปกรณ์เครื่องมือการทำงานที่ทันสมัย
  - นำเทคโนโลยีสารสนเทศมาใช้ในการปฏิบัติงาน
๖. ด้านการประสานงาน
  - มีสมาชิกสภาเทศบาลตำบล เป็นผู้ประสานงานกับประชาชนในพื้นที่เป็นผู้ประสานงานแผนพัฒนาองค์กรปกครองส่วนท้องถิ่นในระดับตำบล
๗. ด้านความร่วมมือ
  - บุคลากรให้ความร่วมมือกับฝ่ายบริหารและฝ่ายนิติบัญญัติ ด้วยดี
๘. ด้านระบบข้อมูล
  - เป็นศูนย์บริการข้อมูลข่าวสารขององค์กรปกครองส่วนท้องถิ่น
  - เชื่อมโยงเครือข่ายระบบเทคโนโลยีสารสนเทศในการปฏิบัติงาน
  - มีเว็บไซต์ เทศบาลตำบลแล้ว

<http://Tambonrae.go.th>

**“ตำบลแร่น่าอยู่ ผู้คนมีความรู้คู่คุณธรรม ก้าวนำด้านเศรษฐกิจพอเพียง”**

## จุดอ่อน (WEAKNESS:W)

๑. ด้านโครงสร้างการบริหารงาน
  - มีพื้นที่ครอบคลุมทั้งตำบลทำให้การบริการสาธารณะครอบคลุมไม่ทั่วถึง
  - ขาดความต่อเนื่องการบริหารงานของผู้บริหาร
๒. ด้านบุคลากร
  - การคัดเลือกและสรรหา บุคลากร ไม่ตรงกับความรู้ ความชำนาญของตำแหน่งงาน
  - บุคลากรบางส่วนขาดความกระตือรือร้นในการทำงาน
  - ขาดบุคลากรที่มีความรู้ ความชำนาญงานเฉพาะด้าน
๓. ด้านงบประมาณ
  - ภาษีบางประเภทไม่สามารถจัดเก็บได้
  - งบประมาณที่ได้รับการจัดสรรไม่เพียงพอกับความต้องการ
๔. ด้านเครื่องมือ
  - เครื่องสำนักงาน เครื่องจักรกลส่วนมากมีสภาพเก่าใช้งานมานานต้องเสียค่าซ่อมบำรุงเป็นจำนวนมาก
๕. ด้านการบริหารจัดการ
  - การประสานงานภายในองค์กรไม่มีประสิทธิภาพ ขาดการปรับปรุงให้เหมาะสม
  - การประชาสัมพันธ์การดำเนินงานและผลการดำเนินงานยังเข้าถึงประชาชนในพื้นที่ได้ไม่ทั่วถึง
๖. ด้านกฎหมาย
  - ระเบียบและกฎหมายยังไม่ทันต่อเหตุการณ์ในปัจจุบัน
  - ขั้นตอนปฏิบัติตามระเบียบ และกฎหมายมีมากเกินไปก่อให้เกิดความล่าช้า
๗. ด้านระบบข้อมูล
  - การจัดเก็บข้อมูลไม่เป็นระเบียบ
  - การรับรู้ข่าวสารมีความล่าช้า

## โอกาส (OPPORTUNITY:O)

๑. ด้านกฎหมาย / ระเบียบ
  - มีกฎหมายรัฐธรรมนูญแห่งราชอาณาจักรไทย พ.ศ. ๒๕๕๐ หมวด ๑๔ มาตรา ๒๘๓ กำหนดกรอบให้องค์กรปกครองส่วนท้องถิ่นมี ความเป็นอิสระในการกำหนดนโยบายการบริหารการจัดบริการสาธารณะ การบริหารงานบุคคล การเงินและการคลังและมีอำนาจหน้าที่ของตนเองโดยเฉพาะ
  - มีพระราชบัญญัติกำหนดแผนและขั้นตอนการกระจายอำนาจ พ.ศ.๒๕๕๒ กำหนดความชัดเจนในการจัดระบบบริการสาธารณะ

**“ตำบลแร่น่าอยู่ ผู้คนมีความรู้คู่คุณธรรม ก้าวนำด้านเศรษฐกิจพอเพียง”**

๒. ด้านทรัพยากรในการพัฒนา
  - มีแหล่งน้ำทางธรรมชาติจำนวนมาก
  - ได้รับการจัดสรรงบประมาณจากรัฐบาลเพิ่มมากขึ้นตามที่กำหนด
  - มีแหล่งท่องเที่ยวทางธรรมชาติ เช่น น้ำตกแม่ฮุ้น น้ำตกอินจิ่ว
  - มีวัดถุดิบทางธรรมชาติที่สมบูรณ์ เช่น มีต้นกก มีปลาธรรมชาติ เป็นต้น
  - พื้นที่เหมาะสมในการผลิตผลทางการเกษตร เช่น ข้าวหอมมะลิ มะเขือเทศ มันฝรั่ง
๓. ด้านสังคม
  - ประชาชนให้ความสนใจและเข้าร่วมกิจกรรมองค์กรปกครองส่วนท้องถิ่นมากขึ้น
  - ภาครัฐ ภาคเอกชน ให้ความร่วมมือ และขอรับการสนับสนุนงบประมาณจากองค์กรปกครองส่วนท้องถิ่นมากขึ้น
  - มีศิลปวัฒนธรรมและประเพณีท้องถิ่นที่หลากหลาย
๔. ด้านเทคโนโลยี
  - สื่อต่างๆ ของภาครัฐและภาคเอกชนมีการประชาสัมพันธ์ ภารกิจและอำนาจหน้าที่ขององค์กรปกครองส่วนท้องถิ่นอย่างต่อเนื่อง
  - ระบบเทคโนโลยีมีความทันสมัยสามารถติดต่อสื่อสารได้อย่างรวดเร็ว

#### อุปสรรค (THREAT : T)

๑. ด้านนโยบายของรัฐ
  - การถ่ายโอนภารกิจ จากราชการส่วนกลาง ส่วนภูมิภาค มีความล่าช้า ขาดความต่อเนื่อง
  - ระเบียบ กฎหมาย ไม่ทันต่อเหตุการณ์ปัจจุบัน
  - การถ่ายโอนภารกิจส่วนมากถ่ายโอนแต่บุคลากรแต่ไม่ถ่ายโอนงบประมาณมา
๒. ด้านทรัพยากรการพัฒนา
  - การจัดสรรงบประมาณจากรัฐบาลมีความล่าช้า
  - มีการอพยพแรงงานอย่างต่อเนื่อง
  - ขาดตลาดรองรับผลผลิต
๓. ด้านสังคม
  - อยู่ในสภาวะการณ์จำกัด ทั้งงบประมาณ/บุคลากร
  - องค์กรปกครองส่วนท้องถิ่นยังขาดความพร้อมในการบริหารจัดการ
  - ประชาชนมีความยากจน เป็นเหตุให้ประสบปัญหา อย่างหลากหลาย
  - ผู้ด้วยโอกาสยังขาดการดูแลจากภาครัฐ
๔. ด้านเทคโนโลยี
  - การสื่อสารทางเทคโนโลยี ยังไม่ครอบคลุมทั่วทุกพื้นที่

**“ตำบลแร่น่าอยู่ ผู้คนมีความรู้คู่คุณธรรม ก้าวนำด้านเศรษฐกิจพอเพียง”**

- ยังไม่มีระบบเชื่อมโยงข้อมูลระหว่างองค์กรปกครองส่วนท้องถิ่น

## ๑.๒ การประเมินผลการนำแผนพัฒนาท้องถิ่นไปปฏิบัติในเชิงปริมาณและเชิงคุณภาพ

ตามที่ระเบียบกระทรวงมหาดไทย ว่าด้วยการจัดทำแผนพัฒนาขององค์กรปกครองส่วนท้องถิ่น พ.ศ. ๒๕๔๘ ข้อ ๒๙ (๓) กำหนดให้คณะกรรมการติดตามและประเมินผลแผนพัฒนาท้องถิ่น รายงานผลการติดตามและประเมินผลแผนพัฒนาต่อผู้บริหาร เพื่อให้ผู้บริหารท้องถิ่นเสนอต่อสภาท้องถิ่น สรุปลงผลการรายงานติดตามและประเมินผลแผนพัฒนาเทศบาลตำบลแร่ ในปีงบประมาณ ๒๕๕๗ - ๒๕๕๙ โดยมีรายละเอียดสรุปได้ ดังนี้

### สรุปลงผลการดำเนินงานปีงบประมาณ ๒๕๕๗-๒๕๕๙

จำนวนโครงการและงบประมาณตามแผนพัฒนา ๒๕๕๗-๒๕๕๙

ยุทธศาสตร์	ปีที่ ๑ ๒๕๕๗		ปีที่ ๒ ๒๕๕๘		ปีที่ ๓ ๒๕๕๙		รวม	
	จำนวนโครงการ	งบประมาณ	จำนวนโครงการ	งบประมาณ	จำนวนโครงการ	งบประมาณ	จำนวนโครงการ	งบประมาณ
๑.ยุทธศาสตร์การพัฒนาศาสนา	๓๙	๑๒,๕๘๖,๐๐๐	๓๙	๑๕,๕๕๘,๐๐๐	๓๖	๒๓,๓๒๐,๐๐๐	๑๑๔	๕๑,๔๖๔,๐๐๐
๒.ยุทธศาสตร์การพัฒนาการท่องเที่ยว	๗	๙๘๕,๐๐๐	๗	๙๘๕,๐๐๐	๙	๘๘๕,๐๐๐	๒๓	๒,๘๕๕,๐๐๐
๓.ยุทธศาสตร์การพัฒนาการเกษตรและอุตสาหกรรม	๒๑	๑,๑๔๐,๐๐๐	๒๑	๑,๒๑๐,๕๐๐	๒๑	๑,๑๙๐,๐๐๐	๖๓	๓,๕๔๐,๕๐๐
๔.ยุทธศาสตร์การพัฒนาการบริหารจัดการบ้านเมืองที่ดี	๔๖	๑๕,๔๙๘,๕๐๐	๖๐	๒๕,๙๗๘,๐๐๐	๕๘	๒๕,๕๔๘,๐๐๐	๑๖๔	๖๗,๐๒๔,๕๐๐
รวม	๑๑๓	๓๐,๒๐๙,๐๐๐	๑๒๗	๔๓,๗๖๑,๕๐๐	๑๒๔	๕๐,๙๔๓,๐๐๐	๓๖๔	๑๒๔,๙๑๓,๕๐๐

### ผลการดำเนินงานตามแผนพัฒนา ปี ๒๕๕๗

ยุทธศาสตร์	จำนวนโครงการที่เสร็จ		จำนวนโครงการที่อยู่ในระหว่างดำเนินการ		จำนวนโครงการที่ยังไม่ได้ดำเนินการ		จำนวนโครงการที่มีการยกเลิก		จำนวนโครงการที่มีการเพิ่มเติม		จำนวนโครงการทั้งหมด	
	จำนวน	ร้อยละ	จำนวน	ร้อยละ	จำนวน	ร้อยละ	จำนวน	ร้อยละ	จำนวน	ร้อยละ	จำนวน	ร้อยละ
๑.ยุทธศาสตร์การพัฒนาด้านการบริหารงานทั่วไป	๑๖	๕๗.๑๔	๑	๓.๕๗	-	-	๑๑	๓๙.๒๙	-	-	๒๘	๑๐๐
๒.ยุทธศาสตร์การพัฒนาด้านรักษาความสงบ	๒	๑๐๐	-	-	-	-	-	-	-	-	๒	๑๐๐
๓.ยุทธศาสตร์การพัฒนา	๗	๑๐๐	-	-	-	-	-	-	-	-	๗	๑๐๐

**“ตำบลแร่หน้าอยู่ ผู้คนมีความรู้คู่คุณธรรม ก้าวนำด้านเศรษฐกิจพอเพียง”**



ด้านการศึกษา												
๔.ยุทธศาสตร์การพัฒนา ด้านสาธารณสุข	๔	๑๐๐	-	-	-	-	-	-	-	-	๔	๑๐๐
รวม	๒๙	๓๒.๕๐	๑	๓.๕๗	-	-	๑๑	๓๙.๒๙	-	-	๔๐	๑๐๐

## การเบิกจ่ายงบประมาณประจำปี ๒๕๕๗

แผนงาน	งบทกิตติ		รวม	
	จำนวนเงิน	ร้อยละ	จำนวนเงิน	ร้อยละ
๑. แผนงานบริหารงานทั่วไป	๑๓,๐๓๐,๑๑๐	๑๐๐	๑๓,๒๔๑,๒๐๙.๖๙	๙๘.๕๔
๒. แผนงานรักษาความสงบภายใน	๓๒๕,๐๐๐	๑๐๐	๔๒๐,๑๖๔.๑๙	๑๒๙.๒๘
๓. แผนงานการศึกษา	๖,๒๘๑,๘๔๐	๑๐๐	๕,๖๘๕,๘๒๘.๒๐	๙๐.๕๑
๔. แผนงานสาธารณสุข	๒๕๕,๐๐๐	๑๐๐	๓๕๗,๗๔๐	๑๔๐.๒๙
๕. แผนงานสังคมสงเคราะห์	๑๔๐,๐๐๐	๑๐๐	๑๓๙,๓๘๐	๙๙.๕๖
๖. แผนงานเคหะและชุมชน	๖๐๐,๐๐๐	๑๐๐	-	-
๗. แผนงานสร้างความเข้มแข็งของชุมชน	๒๐,๐๐๐	๑๐๐	๒๐,๐๐๐	๑๐๐
๘. แผนงานศาสนาวัดธรรมและนันทนาการ	๙๐๕,๐๐๐	๑๐๐	๕๓๗,๗๐๓	๕๙.๔๑
๙. แผนงานอุตสาหกรรมและการโยธา	๔,๓๓๓,๔๕๐	๑๐๐	๒,๘๖๗,๙๘๖.๙๖	๖๖.๑๘
๑๐. แผนงานการเกษตร	๔๕,๐๐๐	๑๐๐	๔๔,๙๕๘	๙๙.๙๑
๑๑. รายจ่ายงบกลาง	๑,๐๖๔,๖๐๐	๑๐๐	๘๘๐,๕๖๙.๒๒	๘๒.๗๑
รวม	๒๗,๐๐๐,๐๐๐	๑๐๐	๒๓,๗๙๔,๑๒๖.๘๔	๘๘.๑๓

## โครงการที่ได้รับเงินอุดหนุนเฉพาะกิจประจำปี ๒๕๕๗

โครงการ	ผลการดำเนินงาน			งบประมาณ	
	ดำเนินการเสร็จแล้ว	อยู่ในระหว่าง ดำเนินการ	ยังไม่ได้ ดำเนินการ	งบประมาณที่ได้รับ	งบประมาณที่ เบิกจ่ายไป
เงินสวัสดิการผู้สูงอายุ	√	-	-	๖,๕๒๔,๔๐๐	๖,๒๙๔,๓๐๐
เงินสวัสดิการผู้พิการ	√	-	-	๘๘๒,๐๐๐	๘๖๙,๕๐๐
เงินสงเคราะห์ผู้ติดเชื้อเอดส์	√	-	-	๑๐๐,๐๐๐	๘๔,๐๐๐
รวม				๗,๕๐๖,๔๐๐	๗,๒๕๐,๘๐๐

**“ตำบลแร่น่าอยู่ ผู้คนมีความรู้คู่คุณธรรม ก้าวนำด้านเศรษฐกิจพอเพียง”**

โครงการที่ดำเนินการตามยุทธศาสตร์การพัฒนาที่ ๑ การพัฒนาทรัพยากรมนุษย์

ที่	โครงการ	งบประมาณ (บาท)	งบประมาณที่ใช้ไป (บาท)	คงเหลือ	หมายเหตุ
๑	จัดซื้ออาหารเสริม(นม)ศูนย์พัฒนาเด็กเล็ก และโรงเรียน	๑,๙๕๓,๘๔๐	๑,๗๑๘,๗๕๖.๔๐	๒๓๕,๐๘๓.๖๐	
๒	อาหารกลางวันโรงเรียน	๓,๕๙๒,๐๐๐	๒,๑๖๔,๖๓๗	๑,๔๒๗,๓๖๓	
๓	อาหารกลางวันศูนย์พัฒนาเด็กเล็ก	๖๕๒,๐๐๐	๗๕๐,๒๒๐	-๙๘,๒๒๐	โอนเพิ่ม
๔	สนับสนุนการจัดงานวันเด็กแห่งชาติ	๔๐,๐๐๐	๙๘,๐๐๐	-๕๘,๐๐๐	โอนเพิ่ม
๕	จัดหาอุปกรณ์กีฬาให้แก่ชุมชน ๑๔ หมู่บ้าน	๑๐๐,๐๐๐	๙๘,๔๒๓	๑,๕๗๗	
๖	แข่งขันกีฬาประชาคมตำบลแร่ตำบลยาเสฟ ติด	๑๐,๐๐๐	๑๐,๐๐๐	-	
๗	เบี้ยยังชีพและเงินสงเคราะห์ผู้สูงอายุ	๖,๕๒๔,๔๐๐	๖,๒๙๗,๓๐๐	๒๒๗,๑๐๐	
๘	เบี้ยยังชีพและเงินสงเคราะห์ผู้พิการ	๘๘๒,๐๐๐	๘๖๙,๕๐๐	๑๒,๕๐๐	
๙	เบี้ยยังชีพผู้ป่วยเอดส์	๑๐๐,๐๐๐	๘๔,๐๐๐	๑๖,๐๐๐	
๑๐	ป้องกันและบรรเทาสาธารณภัย	๒๐๐,๐๐๐	๓๔๗,๑๙๐.๕๐	-๑๔๗,๑๙๐.๕๐	โอนเพิ่ม
๑๑	ควบคุมและป้องกันโรคไข้เลือดออก	๕๐,๐๐๐	๕๓,๑๔๐	-๓,๑๔๐	โอนเพิ่ม
๑๒	สนับสนุนงานสาธารณสุขมูลฐาน (อสม.)	๑๔๐,๐๐๐	๒๑๐,๐๐๐	-๗๐,๐๐๐	โอนเพิ่ม
๑๓	อุดหนุนกองทุนหลักประกันสุขภาพตำบลแร่	๙๙,๖๐๐	๑๔๑,๙๖๐	-๔๒,๓๖๐	โอนเพิ่ม
๑๔	โครงการจัดงานวันสำคัญต่างๆ ของศูนย์ พัฒนาเด็กฯ	๓๐,๐๐๐	๓๐,๐๐๐	-	
๑๕	บำรุงรักษาและซ่อมแซมที่อยู่อาศัยให้แก่ผู้ ยากไร้	๑๔๐,๐๐๐	๑๗๓,๐๖๓	-๓๓,๐๖๓	โอนเพิ่ม
๑๖	โครงการฝึกอบรมหลักสูตรระยะสั้น	๒๐,๐๐๐	๒๐,๐๐๐	-	
	รวม	๑๔,๖๒๓,๘๔๐	๑๓,๑๕๖,๒๒๕.๙๐	๑,๔๖๗,๖๑๔.๑๐	

“ตำบลแร่หน้าอยู่ ผู้คนมีความรู้คู่คุณธรรม ก้าวนำด้านเศรษฐกิจพอเพียง”

โครงการที่ดำเนินการตามยุทธศาสตร์การพัฒนาที่ ๒ การพัฒนาการท่องเที่ยว

ที่	โครงการ	งบประมาณ (บาท)	งบประมาณที่ใช้ ไป(บาท)	คงเหลือ	หมายเหตุ
๑	จัดงานประเพณีลอยกระทง	๑๐๐,๐๐๐	๑๐๐,๐๐๐	-	
๒	จัดงานประเพณีวันสงกรานต์และวันผู้สูงอายุ	๑๐๐,๐๐๐	๑๐๐,๐๐๐	-	
๓	สนับสนุนงานประเพณีต่างๆ ในหมู่บ้าน	๔๒๐,๐๐๐	๔๒๐,๐๐๐	-	
๔	อุดหนุนสภาวัฒนธรรมตำบลแร่	๕,๐๐๐	-	๕,๐๐๐	
๕	ปรับปรุงสวนสาธารณะตำบลแร่	๓๐,๐๐๐	๒๙,๙๕๘	๔๒	
	รวม	๖๕๕,๐๐๐	๖๔๙,๙๕๘	๕,๐๔๒	

โครงการที่ดำเนินการตามยุทธศาสตร์การพัฒนาที่ ๓ การพัฒนาการเกษตรและอุตสาหกรรม

ที่	โครงการ	งบประมาณ (บาท)	งบประมาณที่ใช้ไป (บาท)	คงเหลือ	หมายเหตุ
๑	การป้องกันและกำจัดโรคพืชและโรคสัตว์	๕๐,๐๐๐	๕๐,๐๐๐	-	
๒	การปรับปรุงซ่อมแซมคลองส่งน้ำเพื่อ การเกษตร	๒๐๐,๐๐๐	-	๒๐๐,๐๐๐	
	รวม	๒๕๐,๐๐๐	๕๐,๐๐๐	๒๐๐,๐๐๐	

โครงการที่ดำเนินการตามยุทธศาสตร์การพัฒนาที่ ๔ การบริหารจัดการบ้านเมืองที่ดี

ที่	โครงการ	งบประมาณ (บาท)	งบประมาณที่ใช้ไป (บาท)	คงเหลือ	หมายเหตุ
๑	โครงการก่อสร้างถนน คสล. ภายในหมู่บ้าน หมู่ที่ ๔	๒๐๐,๐๐๐	-	๒๐๐,๐๐๐	
๒	โครงการปรับปรุงซ่อมแซมประปาหมู่บ้าน หมู่ที่ ๕	๒๐๐,๐๐๐	-	๒๐๐,๐๐๐	
๓	โครงการก่อสร้างถนน คสล. ภายในหมู่บ้าน หมู่ที่ ๘	๒๐๐,๐๐๐	-	๒๐๐,๐๐๐	
๔	โครงการก่อสร้างถนนลูกรัง ภายในหมู่บ้าน หมู่ที่ ๑๐	๒๐๐,๐๐๐	-	๒๐๐,๐๐๐	
๕	โครงการก่อสร้างถนน คสล. ภายในหมู่บ้าน หมู่ที่ ๙	๒๐๐,๐๐๐	-	๒๐๐,๐๐๐	

“ตำบลแร่หน้าอยู่ ผู้คนมีความรู้คู่คุณธรรม ก้าวนำด้านเศรษฐกิจพอเพียง”

๖	โครงการก่อสร้างถนน คสล. ภายในหมู่บ้าน หมู่ที่ ๑๓	๒๐๐,๐๐๐	-	๒๐๐,๐๐๐	
๗	งานขยายเขตไฟฟ้าแรงต่ำ หมู่ที่ ๗	๒๐๐,๐๐๐	๑๙๗,๙๓๕.๙๑	๒,๐๐๔.๐๙	
๘	โครงการก่อสร้างฝาย คสล ปิโตร่งระบายน้ำ หมู่ที่ ๑๔	๒๐๐,๐๐๐	-	๒๐๐,๐๐๐	

๙	โครงการปรับปรุงซ่อมแซมถนนลูกรัง หมู่ที่ ๖	๒๐๐,๐๐๐	-	๒๐๐,๐๐๐	
๑๐	งานขยายเขตระบบไฟฟ้าแรงต่ำ หมู่ที่ ๑๒	๒๐๐,๐๐๐	๑๙๗,๙๖๔.๖๖	๒,๐๓๕.๓๔	
๑๑	ขยายเขตระบบไฟฟ้าสาธารณะ หมู่ที่ ๒	๒๐๐,๐๐๐	๙๙๖,๙๖๕.๔๕	๓,๐๓๔.๕๕	
๑๒	โครงการปรับปรุงซ่อมแซมร่องระบายน้ำ คสล. พร้อมฝาปิด หมู่ที่ ๑	๒๐๐,๐๐๐	-	๒๐๐,๐๐๐	
๑๓	โครงการปรับปรุงต่อเติมอาคารคัดแยกขยะฯ ทต.แรร่	๒๐๐,๐๐๐	๑๙๘,๐๐๐	๒๐๐๐	
๑๔	โครงการลดอุบัติเหตุทางถนนช่วงเทศกาลปีใหม่ และสงกรานต์	๕๙,๕๗๔	๕๙,๕๗๓.๖๙	๑.๓๑	
๑๕	โครงการหนึ่งคน หนึ่งต้น หนึ่งฝน เพื่อชาวตำบลแรร่	๑๕,๐๐๐	๑๕,๐๐๐	-	
๑๖	โครงการ ทต.แรร่ พบ ประชาชน	๑๒๕,๔๐๐	๑๒๕,๔๐๐	-	
๑๗	อุดหนุนศูนย์ข้อมูลข่าวสารการจัดซื้อจัดจ้างระดับอำเภอ	๑๒๐,๐๐๐	๑๒๐,๐๐๐	-	
	รวม	๑๕,๐๘๐,๖๒๓	๑๓,๑๕๖,๒๒๕.๙๐	๑,๙๒๔,๓๙๗.๑๐	

### ผลการดำเนินงานตามแผนพัฒนา ปี ๒๕๕๘

ยุทธศาสตร์	จำนวนโครงการที่เสร็จ		จำนวนโครงการที่อยู่ในระหว่างดำเนินการ		จำนวนโครงการที่ยังไม่ได้ดำเนินการ		จำนวนโครงการที่มีการยกเลิก		จำนวนโครงการที่มีการเพิ่มเติม		จำนวนโครงการทั้งหมด	
	จำนวน	ร้อยละ	จำนวน	ร้อยละ	จำนวน	ร้อยละ	จำนวน	ร้อยละ	จำนวน	ร้อยละ	จำนวน	ร้อยละ
๑.ยุทธศาสตร์การพัฒนาด้านการบริหารงานทั่วไป	๑๖	๑๐๐	-	-	-	-	-	-	-	-	๑๖	๑๐๐
๒.ยุทธศาสตร์การพัฒนาด้านรักษาความสงบ	๒	๑๐๐	-	-	-	-	-	-	-	-	๒	๑๐๐

**“ตำบลแรร่น่าอยู่ ผู้คนมีความรู้คู่คุณธรรม ก้าวนำด้านเศรษฐกิจพอเพียง”**

๓.ยุทธศาสตร์การ พัฒนาทางการศึกษา	๗	๑๐๐	-	-	-	-	-	-	-	-	๗	๑๐๐
๔.ยุทธศาสตร์การ พัฒนาด้านสาธารณสุข	๔	๑๐๐	-	-	-	-	-	-	-	-	๔	๑๐๐
รวม	๒๙	๑๐๐	-	-	-	-	-	-	-	-	๒๙	๑๐๐

### การเบิกจ่ายงบประมาณประจำปี ๒๕๕๘

แผนงาน	งบปกติ		รวม	
	จำนวนเงิน	ร้อยละ	จำนวนเงิน	ร้อยละ
๑. แผนงานบริหารงานทั่วไป	๑๕,๘๓๗,๗๔๐	๑๐๐	๑๖,๒๓๗,๑๖๗.๘๘	๑๐๒.๕๒
๒. แผนงานรักษาความสงบภายใน	๖๙๖,๘๘๐	๑๐๐	๖๗๗,๑๑๑.๐๙	๙๗.๑๖
๓. แผนงานการศึกษา	๕,๕๖๗,๔๘๐	๑๐๐	๕,๓๖๔,๐๓๙.๘๐	๙๖.๓๔
๔. แผนงานสาธารณสุข	๕๔๙,๓๘๐	๑๐๐	๕๐๕,๖๐๐	๙๒.๐๔
๕. แผนงานสังคมสงเคราะห์	๓๗๖,๐๔๐	๑๐๐	๓๖๖,๐๗๓	๙๗.๓๕
๖. แผนงานเคหะและชุมชน	-	๑๐๐	-	-
๗. แผนงานสร้างความเข้มแข็งของชุมชน	๓๐,๐๐๐	๑๐๐	-	-
๘. แผนงานศาสนาวัฒนธรรมและนันทนาการ	๘๕๕,๐๐๐	๑๐๐	๘๙๐,๔๑๙	๑๐๔.๑๕
๙. แผนงานอุตสาหกรรมและการโยธา	๕,๘๑๐,๖๖๐	๑๐๐	๓,๐๘๒,๖๗๖	๕๓.๐๖
๑๐. แผนงานการเกษตร	๒๙๐,๓๖๐	๑๐๐	๒๗๙,๖๔๕	๙๖.๓๑
๑๑. รายจ่ายงบกลาง	๙๘๖,๔๖๐	๑๐๐	๙๕๓,๒๑๐	๙๖.๖๓
รวม	๓๑,๐๐๐,๐๐๐	๑๐๐	๒๘๓,๕๕๕,๙๔๑.๗๗	๙๑.๔๗

### จ่ายขาดเงินสะสม งบประมาณประจำปี ๒๕๕๘

เงินสะสมประจำปี ๒๕๕๘ จำนวน ๘,๔๐๗,๔๙๕.๔๗บาท

แผนงาน	งบประมาณ		งบประมาณ	
	ตั้งไว้	ร้อยละ	จ่ายจริง	ร้อยละ
๑. แผนงานบริหารงานทั่วไป	-	-	๓๒๕,๗๖๔	๓.๘๘
๒. แผนงานรักษาความสงบภายใน	-	-		
๓. แผนงานการศึกษา	-	-	-	
๔. แผนงานสาธารณสุข	-	-	-	
๕. แผนงานสังคมสงเคราะห์	-	-	-	
๖. แผนงานเคหะและชุมชน	-	-	-	
๗. แผนงานสร้างความเข้มแข็งของชุมชน	-	-	-	

“ตำบลแร่น่าอยู่ ผู้คนมีความรู้คู่คุณธรรม ก้าวนำด้านเศรษฐกิจพอเพียง”

๘. แผนงานศาสนาวัฒนธรรมและนันทนาการ	-	-	-	
๙. แผนงานอุตสาหกรรมและการโยธา	-	-	๒,๓๒๖,๐๐๐	๒๗.๖๗
๑๐. แผนงานการเกษตร	-	-	-	
๑๑. รายจ่ายงบกลาง	-	-	-	

### ผลการดำเนินงานตามโครงการที่ได้รับเงินอุดหนุนเฉพาะกิจ

#### โครงการที่ได้รับเงินอุดหนุนเฉพาะกิจประจำปี ๒๕๕๘

โครงการ	ผลการดำเนินงาน			งบประมาณ	
	ดำเนินการเสร็จแล้ว	อยู่ในระหว่างดำเนินการ	ยังไม่ได้ดำเนินการ	งบประมาณที่ได้รับ	งบประมาณที่เบิกจ่ายไป
เงินสวัสดิการผู้สูงอายุ	√	-	-	๖,๖๔๐,๐๐๐	๖,๕๗๕,๔๐๐
เงินสวัสดิการผู้พิการ	√	-	-	๑,๔๐๖,๔๐๐	๑,๔๖๗,๒๐๐
เงินสงเคราะห์ผู้ติดเชื้อเอดส์	√	-	-	๑๐๐,๐๐๐	๑๐๔,๕๐๐
รวม				๘,๑๔๖,๔๐๐	๘,๑๔๗,๑๐๐

#### โครงการที่ดำเนินการตามยุทธศาสตร์การพัฒนากิจการ ๑ การพัฒนาทรัพยากรมนุษย์

ที่	โครงการ	งบประมาณ (บาท)	งบประมาณที่ใช้ไป(บาท)	คงเหลือ	หมายเหตุ
๑	จัดซื้ออาหารเสริม(นม)ศูนย์พัฒนาเด็กเล็กและโรงเรียน	๑,๕๕๐,๙๒๐	๑,๔๓๑,๗๕๐.๘๐	๑๑๙,๑๖๙.๒๐	
๒	อาหารกลางวันโรงเรียน	๒,๗๒๘,๐๐๐	๒,๗๒๘,๐๐๐	-	
๓	อาหารกลางวันศูนย์พัฒนาเด็กเล็ก	๘๘๔,๘๐๐	๗๓๑,๒๘๙	๑๕๓,๕๑๑	
๔	จัดงานวันเด็กแห่งชาติ	๑๐๐,๐๐๐	๑๐๐,๐๐๐	-	
๕	การพัฒนาครูผู้ดูแลเด็ก/ผู้ดูแลเด็ก	๑๔,๐๐๐	๑๓,๒๖๐	๗๔๐	
๖	แข่งขันกีฬาประชาคมตำบลแร่ด้านยาเสพติด	๑๐๐,๐๐๐	๙๔,๐๐๐	๖,๐๐๐	
๗	เบี้ยยังชีพและเงินสงเคราะห์ผู้สูงอายุ	๖,๖๔๐,๐๐๐	๖,๕๗๕,๔๐๐	๖๔,๖๐๐	
๘	เบี้ยยังชีพและเงินสงเคราะห์ผู้พิการ	๑,๔๐๖,๔๐๐	๑,๔๖๗,๒๐๐	-	
๙	เบี้ยยังชีพผู้ป่วยเอดส์	๑๐๐,๐๐๐	๑๐๔,๕๐๐	-	

**“ตำบลแร่หน้าอยู่ ผู้คนมีความรู้คู่คุณธรรม ก้าวนำด้านเศรษฐกิจพอเพียง”**

๑๐	ป้องกันและบรรเทาสาธารณภัย	๓๐๐,๐๐๐	๒๙๘,๐๑๖	๑,๙๘๔	
๑๑	การป้องกันและแก้ไขปัญหาเสพติด	๒๐,๐๐๐	๒๐,๐๐๐	-	
๑๒	สนับสนุนงานสาธารณสุขมูลฐาน (อสม.)	๒๑๐,๐๐๐	๒๑๐,๐๐๐	-	
๑๓	อุดหนุนกองทุนหลักประกันสุขภาพตำบลแร่	๑๔๑,๙๗๐	๑๕๙,๗๐๕	-	
๑๔	โครงการฝึกอบรมหลักสูตรระยะสั้น	๓๐,๐๐๐	๔๙,๐๐๐	-	
๑๕	ค่าใช้จ่ายในการเดินทางไปราชการ	๑๔๔,๐๐๐	๗๖,๒๑๒	๖๗,๗๘๘	
๑๖	ค่าใช้จ่ายในการณรงค์ประชาสัมพันธ์	๒๐,๐๐๐	๒๐,๐๐๐		
	<b>รวม</b>	<b>๑๔,๔๕๐,๘๙๐</b>	<b>๑๔,๐๓๗,๐๙๗.๘๐</b>	<b>๔๑๓,๗๙๒.๒๐</b>	

**สรุปยุทธศาสตร์ที่ ๑** การพัฒนาทรัพยากรมนุษย์ มี ๑๖ โครงการ งบประมาณทั้งหมด ๔,๔๕๐,๘๙๐ บาทโครงการที่ได้ดำเนินการมีจำนวน ๑๖ โครงการ งบประมาณที่ใช้จริง ๑๔,๐๓๗,๐๙๗.๘๐ บาท งบประมาณคงเหลือ ๔๑๓,๗๙๒.๒๐ บาท

#### โครงการที่ดำเนินการตามยุทธศาสตร์การพัฒนาที่ ๒ การพัฒนาการท่องเที่ยว

ที่	โครงการ	งบประมาณ (บาท)	งบประมาณที่ใช้ไป(บาท)	คงเหลือ	หมายเหตุ
๑	จัดงานประเพณีลอยกระทง	๑๐๐,๐๐๐	๙๑,๘๐๐	๘,๒๐๐	
๒	จัดงานประเพณีวันสงกรานต์และวันผู้สูงอายุ	๑๐๐,๐๐๐	๙๙,๘๖๑	๑๓๙	
๓	ก่อสร้างศาลาพักผ่อน หมู่ที่ ๓	๒๐๐,๐๐๐	๑๙๙,๐๐๐	๑,๐๐๐	
๔	อุดหนุนสภาวัฒนธรรมตำบลแร่	๕,๐๐๐	๕,๐๐๐	-	
๕	เข้าร่วมเวียนเทียนวันวิสาขบูชาและวันเข้าพรรษา	๑๐,๐๐๐	๑๐,๐๐๐	-	
๖	อุดหนุนคณะกรรมการหมู่บ้าน	๔๒๐,๐๐๐	๔๒๐,๐๐๐	-	
	<b>รวม</b>	<b>๘๓๕,๐๐๐</b>	<b>๘๒๕,๖๖๑</b>	<b>๙,๓๓๙</b>	

**สรุปยุทธศาสตร์ที่ ๒** การพัฒนาการท่องเที่ยว มี ๖ โครงการ งบประมาณทั้งหมด ๘๓๕,๐๐๐ บาทโครงการที่ได้ดำเนินการมีจำนวน ๖ โครงการ งบประมาณที่ใช้จริง ๘๒๕,๖๖๑ บาท งบประมาณคงเหลือ ๙,๓๓๙ บาท

**“ตำบลแร่หน้าอยู่ ผู้คนมีความรู้คู่คุณธรรม ก้าวนำด้านเศรษฐกิจพอเพียง”**

โครงการที่ดำเนินการตามยุทธศาสตร์การพัฒนากที่ ๓ การพัฒนาการเกษตรและอุตสาหกรรม

ที่	โครงการ	งบประมาณ (บาท)	งบประมาณที่ใช้ไป (บาท)	คงเหลือ	หมายเหตุ
๑	อบรมการทำเชื้อรา บิววาเรียนไตรโคเดอร์มา	๒๐,๐๐๐	๒๐,๐๐๐	-	
๒	การปรับปรุงซ่อมแซมคลองส่งน้ำเพื่อ การเกษตรหมู่ ๗	๑๐๐,๐๐๐	๙๙,๐๐๐	๑,๐๐๐	
	รวม	๑๒๐,๐๐๐	๑๑๙,๐๐๐	๑,๐๐๐	

สรุปยุทธศาสตร์ที่ ๓ การพัฒนาการเกษตรและอุตสาหกรรม มี ๒ โครงการ งบประมาณทั้งหมด ๑๒๐,๐๐๐ บาทโครงการที่ได้ดำเนินการมี จำนวน ๒ โครงการ งบประมาณที่ใช้จริง ๑๑๙,๐๐๐ บาท งบประมาณคงเหลือ ๑,๐๐๐ บาท

โครงการที่ดำเนินการตามยุทธศาสตร์การพัฒนากที่ ๔ การบริหารจัดการบ้านเมืองที่ดี

ที่	โครงการ	งบประมาณ (บาท)	งบประมาณที่ใช้ไป (บาท)	คงเหลือ	หมายเหตุ
๑	โครงการก่อสร้างถนน คสล. ภายในหมู่บ้าน หมู่ที่ ๔	๓๗๕,๐๐๐	-	-	
๒	โครงการปรับปรุงซ่อมแซมประปาหมู่บ้าน หมู่ที่ ๕	๒๐๐,๐๐๐	๑๙๘,๐๐๐	๒,๐๐๐	
๓	โครงการปรับปรุงซ่อมแซมถนนลูกรัง หมู่ที่ ๘	๒๐๐,๐๐๐	๑๙๘,๐๐๐	๒,๐๐๐	
๔	โครงการก่อสร้างห้องน้ำศูนย์พัฒนาเด็กเล็ก หมู่ที่ ๑๐	๑๕๐,๐๐๐	๑๔๘,๐๐๐	๒,๐๐๐	
๕	ค่าใช้จ่ายในการประชุมประชาคมท้องถิ่น	๒๐,๐๐๐	๑๙,๐๐๐	๑,๐๐๐	
๖	รายจ่ายเพื่อให้ได้มาซึ่งบริการ	๑๗๐,๐๐๐	๑๐๑,๐๓๙.๔๐	๗๑,๙๖๐.๖๐	
๗	โครงการเทศบาลตำบลแร่พบประชาชน	๖๐,๐๐๐	๖๐,๐๐๐	-	
๘	โครงการจัดซื้อถังรองรับขยะมูลฝอย	๓๙๐,๐๐๐	๓๙๐,๐๐๐	-	
๙	ค่าบำรุงรักษาหรือซ่อมแซมทรัพย์สิน	๕๐๐,๐๐๐	๔๑๙,๗๒๙	๘๐,๒๗๑	
๑๐	ค่าใช้จ่ายในการดำเนินการป้องกันและแก้ไข ปัญหาอุบัติเหตุทางถนน	๕๐,๐๐๐	๕๒,๓๓๖.๐๙	๖๖๓.๙๑	
๑๑	โครงการปองดองสมานฉันท์	๓๐,๐๐๐	๓๐,๐๐๐	-	
๑๒	โครงการพันทมอกควันประจำปี	๔๕,๐๐๐	๔๕,๐๐๐	-	

“ตำบลแร่น่าอยู่ ผู้คนมีความรู้คู่คุณธรรม ก้าวนำด้านเศรษฐกิจพอเพียง”



๑๓	ค่าใช้จ่ายในการบำรุงรักษาและซ่อมแซมที่อยู่อาศัยให้แก่ผู้ยากไร้	๑๔๐,๐๐๐	๑๔๐,๐๐๐	-	
๑๔	โครงการแข่งขันกีฬาท้องถิ่นสัมพันธ์ประจำปี	๒๐,๐๐๐	๗๕,๐๐๐	-	
๑๕	งบเฉพาะการกิจการประปา	๔๙๔,๖๘๐	๔๘๗,๘๔๘.๙๖	๖,๘๓๑.๐๔	
๑๖	รถส่วนบุคคล รถบรรทุกแบบดับเบิลแค็บ ๔ ประตู	๗๘๙,๐๐๐	๗๘๙,๐๐๐	-	
๑๗	รถส่วนบุคคล รถบรรทุกชนิด ๖ ล้อพร้อมเครน	๒,๓๐๐,๐๐๐	๒,๒๘๕,๐๐๐	๑๕,๐๐๐	
๑๘	โครงการก่อสร้างรั้วศูนย์พัฒนาเด็กเล็ก หมู่ ๖	๑๐๐,๐๐๐	๙๙,๐๐๐	๑,๐๐๐	
๑๙	โครงการปรับปรุงร่องระบายน้ำ คสล. พร้อมฝาปิด	๑,๙๐๐,๐๐๐			
๒๐	โครงการปรับปรุงห้องประชุมสำนักงานเทศบาล	๒๐๐,๐๐๐	๑๙๘,๐๐๐	๒,๐๐๐	
๒๑	โครงการปรับปรุงภูมิทัศน์หน้าสำนักงานเทศบาล	๒๐๐,๐๐๐	๑๙๗,๐๐๐	๓,๐๐๐	
๒๒	เงินอุดหนุนองค์การบริหารส่วนตำบลม่วงไข่ รวบรวมข้อมูลข่าวสารการจัดซื้อจัดจ้างของหน่วยงานบริหารราชการส่วนท้องถิ่นระดับอำเภอ	๒๐,๐๐๐	๒๐,๐๐๐	-	
๒๓	เงินอุดหนุนที่ทำการปกครองอำเภอพังโคน	๔๕,๐๐๐	๕๑,๐๐๐	-	
๒๔	เงินอุดหนุนสถานีตำรวจภูธรอำเภอพังโคน	๓๐,๐๐๐	๒๙,๐๐๐	๑,๐๐๐	
๒๕	เงินอุดหนุนกลุ่มโรงเรียนบ้านแร่	๓๐,๐๐๐	๓๐,๐๐๐	-	
	รวม	๗,๖๖๙,๖๘๐	๖,๐๖๑,๙๕๓.๔๕	๑๘๘,๒๒๖.๕๕	

“ตำบลแร่หน้าอยู่ ผู้คนมีความรู้คู่คุณธรรม ก้าวนำด้านเศรษฐกิจพอเพียง”

## ผลการดำเนินงานตามแผนพัฒนา ปี ๒๕๕๙

ยุทธศาสตร์	จำนวนโครงการ ที่เสร็จ		จำนวนโครงการ ที่อยู่ในระหว่าง ดำเนินการ		จำนวนโครงการ ที่ยังไม่ได้ ดำเนินการ		จำนวนโครงการ ที่มีการยกเลิก		จำนวน โครงการ ที่มีการเพิ่มเติม		จำนวนโครงการ ทั้งหมด	
	จำนวน	ร้อยละ	จำนวน	ร้อยละ	จำนวน	ร้อยละ	จำนวน	ร้อยละ	จำนวน	ร้อยละ	จำนวน	ร้อยละ
๑.ยุทธศาสตร์การ พัฒนาด้านการ บริหารงานทั่วไป	๑๒	๗๐.๕๙	-	-	-	-	-	-	-	-	๑๗	๑๐๐
๒.ยุทธศาสตร์การ พัฒนาด้านรักษา ความสงบ	๒	๔๐	-	-	-	-	-	-	-	-	๕	๑๐๐
๓.ยุทธศาสตร์การ พัฒนาด้าน การศึกษา	๑	๑๒.๕๐	-	-	-	-	-	-	-	-	๘	๑๐๐
๔.ยุทธศาสตร์การ พัฒนาด้านสา ธารณสุข	๑๖	๕๓.๓๔	-	-	-	-	-	-	-	-	๓๐	๑๐๐
รวม	๓๑	๕๑.๖๗	-	-	-	-	-	-	-	-	๖๐	๑๐๐

## การเบิกจ่ายงบประมาณประจำปี ๒๕๕๙

แผนงาน	งบทกตี		รวม	
	จำนวนเงิน	ร้อยละ	จำนวนเงิน	ร้อยละ
๑. แผนงานบริหารงานทั่วไป	๑๗,๐๔๔,๗๖๐	๑๐๐	๑๖,๘๒๔,๒๙๔.๘๑	๙๘.๗๑
๒. แผนงานรักษาความสงบภายใน	๓๑๐,๐๐๐	๑๐๐	๗๘,๔๕๐.๒๔	๒๕.๓๑
๓. แผนงานการศึกษา	๕,๗๙๓,๙๘๐	๑๐๐	๒,๔๔๗,๔๕๑.๕๒	๔๒.๒๕
๔. แผนงานสาธารณสุข	๓๕๕,๐๐๐	๑๐๐	๒๕๘,๘๐๐	๗๒.๙๑
๕. แผนงานสังคมสงเคราะห์	๑๔๐,๐๐๐	๑๐๐	-	-
๖. แผนงานเคหะและชุมชน	-	-	-	-
๗. แผนงานสร้างความเข้มแข็งของชุมชน	-	-	-	-
๘. แผนงานศาสนาวัดธรรมและนันทนาการ	๙๔๕,๐๐๐	๑๐๐	๓๑๙,๐๘๐	๓๓.๗๗
๙. แผนงานอุตสาหกรรมและการโยธา	๕,๒๓๔,๔๐๐	๑๐๐	๔,๖๗๖,๔๙๔	๘๙.๓๕
๑๐. แผนงานการเกษตร	๕๐,๐๐๐	๑๐๐	๓๖,๗๙๕	๗๓.๕๙

**“ตำบลแร่น่าอยู่ ผู้คนมีความรู้คู่คุณธรรม ก้าวนำด้านเศรษฐกิจพอเพียง”**

๑๑. รายจ่ายงบกลาง	๑,๑๒๖,๘๖๐	๑๐๐	๑,๐๖๙,๕๔๕.๖๕	๙๔.๙๒
รวม	๓๑,๐๐๐,๐๐๐	๑๐๐	๒๕,๗๑๐,๙๑๑.๒๒	๘๒.๙๔
๑๒. แผนงานการพาณิชย์(กิจการประปา)	๗๐๖,๐๐๐	๑๐๐	๖๐๗,๗๖๗.๙๖	๘๖.๐๙
รวม	๗๐๖,๐๐๐	๑๐๐	๖๐๗,๗๖๗.๙๖	๘๖.๐๙

จ่ายขาดเงินสะสม งบประมาณประจำปี ๒๕๕๙

เงินสะสมประจำปี ๒๕๕๙ จำนวน ๘,๑๔๕,๓๙๕.๓๒ บาท

เงินทุนสำรองสะสมประจำปี ๒๕๕๙ จำนวน ๗,๓๘๙,๖๔๔.๘๓ บาท

จ่ายขาดเงินทุนสำรองสะสมประจำปี ๒๕๕๙ จำนวน ๔,๑๖๓,๗๔๐.๘๕ บาท

แผนงาน	งบประมาณ		งบประมาณ	
	ตั้งไว้	ร้อยละ	จ่ายจริง	ร้อยละ
๑. แผนงานบริหารงานทั่วไป	-		๔๘,๖๙๒	
๒. แผนงานรักษาความสงบภายใน	-		-	
๓. แผนงานการศึกษา	-		-	
๔. แผนงานสาธารณสุข	-		-	
๕. แผนงานสังคมสงเคราะห์	-		-	
๖. แผนงานเคหะและชุมชน	-		-	
๗. แผนงานสร้างความเข้มแข็งของชุมชน	-		-	
๘. แผนงานศาสนาวัฒนธรรมและนันทนาการ	-		-	
๙. แผนงานอุตสาหกรรมและการโยธา	-		๔,๑๑๕,๐๔๘	
๑๐. แผนงานการเกษตร	-		-	
๑๑. รายจ่ายงบกลาง	-		-	
๑๒. แผนงานการพาณิชย์	-		-	

ผลการดำเนินงานตามโครงการที่ได้รับเงินอุดหนุนเฉพาะกิจ

โครงการที่ได้รับเงินอุดหนุนเฉพาะกิจประจำปี ๒๕๕๙

โครงการ	ผลการดำเนินงาน			งบประมาณ	
	ดำเนินการเสร็จแล้ว	อยู่ในระหว่างดำเนินการ	ยังไม่ได้ดำเนินการ	งบประมาณที่ได้รับ	งบประมาณที่เบิกจ่ายไป

**“ตำบลแร่น่าอยู่ ผู้คนมีความรู้คู่คุณธรรม ก้าวนำด้านเศรษฐกิจพอเพียง”**

เงินสวัสดิการผู้สูงอายุ	√	-	-	๖,๘๗๘,๖๐๐	๖,๘๗๘,๖๐๐
เงินสวัสดิการผู้พิการ	√	-	-	๑,๗๘๓,๒๐๐	๑,๗๘๓,๒๐๐
เงินสงเคราะห์ผู้ติดเชื้อเอดส์	√	-	-	๑๓๒,๐๐๐	๑๐๘,๐๐๐
รวม				๘,๗๙๓,๘๐๐	๘,๗๖๙,๘๐๐

โครงการที่ดำเนินการตามยุทธศาสตร์การพัฒนากีฬา ๑ การพัฒนาทรัพยากรมนุษย์

ที่	โครงการ	งบประมาณ (บาท)	งบประมาณที่ใช้ไป (บาท)	คงเหลือ	หมายเหตุ
๑	จัดซื้ออาหารเสริม(นม)ศูนย์พัฒนาเด็กเล็ก	๔๒๑,๑๒๐	๓๑๗,๑๕๔.๑๒	๑๐๓,๙๖๕.๘๘	
๒	จัดซื้ออาหารเสริม(นม)โรงเรียน	๑,๓๙๑,๕๒๐	๑,๑๔๐,๙๑๒.๔๐	๒๕๐,๖๐๗.๖๐	
๓	อาหารกลางวันโรงเรียน	๒,๓๗๒๙,๕๔๐	๒,๖๗๖,๐๐๐	๕๓,๕๔๐	
๔	อาหารกลางวันศูนย์พัฒนาเด็กเล็ก	๑,๐๕๒,๘๐๐	๘๖๗,๒๗๕	๑๘๕,๕๒๕	
๕	โครงการจัดงานวันสำคัญต่างๆของศูนย์พัฒนาฯ	๓๐,๐๐๐	-	๓๐,๐๐๐	
๖	โครงการจัดงานวันเด็กแห่งชาติ	๑๐๐,๐๐๐	๙๙,๘๗๐	๑๓๐	
๗	จัดหาอุปกรณ์กีฬาแก่ชุมชน	๑๐๐,๐๐๐	-	๑๐๐,๐๐๐	
๘	แข่งขันกีฬาประชาคมตำบลแแร่	๑๐๐,๐๐๐	๖๗,๘๓๐	๓๒,๑๗๐	
๙	เบี้ยยังชีพและเงินสงเคราะห์ผู้ป่วยเอดส์	๑๓๒,๐๐๐	๑๐๘,๐๐๐	๒๔,๐๐๐	
๑๐	การป้องกันและบรรเทาสาธารณภัย	๒๐๐,๐๐๐	๒๔,๒๖๘	๑๗๕,๗๓๒	
๑๑	บำรุงรักษาและซ่อมแซมที่อยู่อาศัยให้แก่ผู้ยากไร้	๑๔๐,๐๐๐	-	๑๔๐,๐๐๐	
๑๒	สนับสนุนงานสาธารณสุขมูลฐาน	๒๑๐,๐๐๐	๑๐๕,๐๐๐	๑๐๕,๐๐๐	
๑๓	อุดหนุนกองทุนหลักประกันสุขภาพตำบลแแร่	๑๙๐,๐๐๐	๑๕๙,๒๓๒.๕๐	๓๐๗๖๗.๕๐	
๑๔	โครงการพ่นหมอกควันป้องกันไข้เลือดออก	๕๐,๐๐๐	๒๐,๕๐๐	๒๙๕๐๐	
๑๕	โครงการฝึกอบรมผู้สูงอายุรักสุขภาพ	๑๐๐,๐๐๐	๙๒,๘๐๐	๗๒๐๐	
๑๖	ครอบครัวคุณธรรม	-	-	-	
๑๗	รณรงค์ป้องกันและแก้ไขปัญหายาเสพติดในกลุ่มเยาวชน	๑๐,๐๐๐	-	๑๐,๐๐๐	
	รวม	๖,๙๕๖,๙๘๐	๕,๖๗๘,๘๔๒.๐๒	๑,๒๗๘,๑๓๗.๙๘	

“ตำบลแแร่หน้าอยู่ ผู้คนมีความรู้คู่คุณธรรม ก้าวนำด้านเศรษฐกิจพอเพียง”

**สรุปยุทธศาสตร์ที่ ๑** การพัฒนาทรัพยากรมนุษย์ มี ๑๗ โครงการ งบประมาณทั้งหมด ๖,๙๕๖,๙๘๐ บาทโครงการที่ได้ดำเนินการมีจำนวน ๑๒ โครงการ งบประมาณที่ใช้จริง ๕,๖๗๘,๘๔๒.๐๒ บาท งบประมาณคงเหลือ ๑,๒๗๘,๑๓๗.๙๘ บาท

**โครงการที่ดำเนินการตามยุทธศาสตร์การพัฒนาที่ ๒ การพัฒนาการท่องเที่ยว**

ที่	โครงการ	งบประมาณ (บาท)	งบประมาณที่ใช้ ไป(บาท)	คงเหลือ	หมายเหตุ
๑	จัดงานประเพณีลอยกระทง	๑๐๐,๐๐๐	๔๔,๙๐๐	๕๕,๑๐๐	
๒	สนับสนุนงานประเพณีต่างๆในหมู่บ้าน	๔๒๐,๐๐๐	-	๔๒๐,๐๐๐	
๓	อุดหนุนสภาวัฒนธรรมตำบลแร่	๕,๐๐๐	-	๕,๐๐๐	
๔	ร่วมพิธีวันสำคัญต่างๆของชาติ	๒๐,๐๐๐	-	๒๐,๐๐๐	
๕	ปรับปรุงสวนสาธารณะตำบลแร่	๓๐,๐๐๐	๑๗,๒๙๕	๑๒,๗๐๕	
๖	ป้ายประชาสัมพันธ์ข้อมูลการท่องเที่ยว	๑,๕๐๐	-	๑,๕๐๐	
	<b>รวม</b>	<b>๕๗๕,๐๐๐</b>	<b>๖๒,๑๙๕</b>	<b>๕๑๔,๘๐๕</b>	

**สรุปยุทธศาสตร์ที่ ๒** การพัฒนาการท่องเที่ยว มี ๖ โครงการ งบประมาณทั้งหมด ๕๗๕,๐๐๐ บาทโครงการที่ได้ดำเนินการมีจำนวน ๒ โครงการ งบประมาณที่ใช้จริง ๖๒,๑๙๕ บาท งบประมาณคงเหลือ ๕๑๔,๘๐๕ บาท

**โครงการที่ดำเนินการตามยุทธศาสตร์การพัฒนาที่ ๓ การพัฒนาการเกษตรและอุตสาหกรรม**

ที่	โครงการ	งบประมาณ (บาท)	งบประมาณที่ใช้ไป (บาท)	คงเหลือ	หมายเหตุ
๑	บำรุงรักษา ซ่อมแซมสถานีสูบน้ำด้วยไฟฟ้าและระบบคลองส่งน้ำบ้านหนองแคน	๕๐,๐๐๐	-	๕๐,๐๐๐	
๒	การป้องกันกำจัดโรคพืชและโรคสัตว์	๕๐,๐๐๐	-	๕๐,๐๐๐	
๓	ศูนย์การเรียนรู้ด้านการเกษตรประจำตำบลแร่	๒๐,๐๐๐	๑๙,๕๐๐	๕๐๐	
๔	ส่งเสริมการทำปุ๋ยชีวภาพ	-	-	-	
๕	ส่งเสริมการทำปุ๋ยคอกอัดเม็ด	-	-	-	
๖	ฝึกอบรมการประกอบอาชีพ	๓๐,๐๐๐	-	๓๐,๐๐๐	
๗	สนับสนุนการเพิ่มศักยภาพการแปรรูป	-	-	-	

**“ตำบลแร่หน้าอยู่ ผู้คนมีความรู้คู่คุณธรรม ก้าวนำด้านเศรษฐกิจพอเพียง”**

	สมุนไพรมะเขือเทศ				
๘	ส่งเสริมศูนย์ถ่ายทอดเทคโนโลยีทางการเกษตร	-	-	-	
	รวม	๑๕๐,๐๐๐	๑๙,๕๐๐	๑๐๐,๕๐๐	

**สรุปยุทธศาสตร์ที่ ๓** การพัฒนาการเกษตรและอุตสาหกรรม มี ๘ โครงการ งบประมาณทั้งหมด ๑๕๐,๐๐๐ บาทโครงการที่ได้ดำเนินการมี จำนวน ๑ โครงการ งบประมาณที่ใช้จริง ๑๙,๕๐๐ บาท งบประมาณคงเหลือ ๑๐๐,๕๐๐ บาท

#### โครงการที่ดำเนินการตามยุทธศาสตร์การพัฒนาที่ ๔ การบริหารจัดการบ้านเมืองที่ดี

ที่	โครงการ	งบประมาณ (บาท)	งบประมาณที่ใช้ไป (บาท)	คงเหลือ	หมายเหตุ
๑	โครงการก่อสร้างถนน คสล.ภายในหมู่บ้าน หมู่ที่ ๒	๕๗๘,๐๐๐	-	๕๗๘,๐๐๐	
๒	โครงการก่อสร้างถนนคสล.ภายในหมู่บ้าน หมู่ที่ ๘	๑๙๙,๐๐๐	๑๙๗,๘๐๐	๑,๒๐๐	
๓	โครงการก่อสร้างถนนคสล.ภายในหมู่บ้าน หมู่ที่ ๙	๑๙๖,๐๐๐	๑๙๕,๐๐๐	๑,๐๐๐	
๔	โครงการก่อสร้างถนนคสล.ภายในหมู่บ้าน หมู่ที่ ๑๑	๔๙๔,๐๐๐	๔๙๑,๒๐๐	๒,๘๐๐	
๕	โครงการขุดร่องพร้อมวางท่อระบายน้ำ หมู่ที่ ๖	๑๓๐,๐๐๐	๑๓๐,๐๐๐	-	
๖	โครงการปรับปรุงซ่อมแซมถนนลูกรัง หมู่ที่ ๕	๒๐๐,๐๐๐	๑๙๕,๐๐๐	๕,๐๐๐	
๗	โครงการเสริมผิวจราจรลูกรังถนนคอนกรีตหมู่ที่ ๑๐	๒๐๐,๐๐๐	๑๙๘,๐๐๐	๒,๐๐๐	
๘	โครงการลดอุบัติเหตุทางถนนช่วงเทศกาล ปีใหม่สงกรานต์	๖๐,๐๐๐	๕๔,๑๘๒.๒๔	๕,๘๑๗.๗๖	
๙	ซ่อมแซมไฟฟ้าส่องสว่างทางสาธารณะ	๓๐,๐๐๐	-	๓๐,๐๐๐	
๑๐	ปรับปรุงซ่อมแซมท่อกระจายน้ำไร้สาย	๓๐,๐๐๐	-	๓๐,๐๐๐	
๑๑	ปรับปรุงระบบอินเตอร์เน็ตตำบล	๓๐,๐๐๐	-	๓๐,๐๐๐	
๑๒	ปรับปรุงห้องประชุมสำนักงานเทศบาลตำบลแรม	๓๐๐,๐๐๐	๒๙๓,๘๐๐	๖,๒๐๐	
๑๓	ปรับปรุงอาคารสำนักงานเทศบาลตำบลแรม	๓๐๐,๐๐๐	๒๙๐,๘๐๐	๙,๒๐๐	
๑๔	จัดซื้อรถยนต์ส่วนบุคคล(รถบรรทุก)	๓๗๘๓,๐๐๐	๓๖๒๗,๐๐๐	๑๕๖,๐๐๐	
๑๕	อุดหนุนหน่วยงานและองค์กรเพื่อป้องกันและปราบปรามยาเสพติด	๑๐,๐๐๐	-	๑๐,๐๐๐	

**“ตำบลแรมน้อย ผู้คนมีความรู้คู่คุณธรรม ก้าวนำด้านเศรษฐกิจพอเพียง”**

๑๖	ให้ความช่วยเหลือแก่ผู้ประสบสาธารณภัยต่างๆ	๒๐๐,๐๐๐	๑๘๕,๐๐๐	๑๕,๐๐๐	
๑๗	รณรงค์คัดแยกขยะก่อนทิ้ง	-	-	-	
๑๘	โครงการเทศบาลตำบลแร้วพบประชาชน	๕๐,๐๐๐	๔๙,๘๔๐	๑๖๐	
๑๙	จัดเวทีประชาคม	๒๐,๐๐๐	-	๒๐,๐๐๐	
๒๐	โครงการปองดองสมานฉันท์ฯ	๒๐,๐๐๐	-	๒๐,๐๐๐	
๒๑	ฝึกอบรมผู้บริหารท้องถิ่น	๓๐,๐๐๐	-	๓๐,๐๐๐	
๒๒	ฝึกอบรมสมาชิกสภา	๒๐,๐๐๐	-	๒๐,๐๐๐	
๒๓	ฝึกอบรมพนักงานส่วนตำบลและพนักงานจ้าง	๑๐๐,๐๐๐	๕๐,๐๐๐	๕๐,๐๐๐	
๒๔	ฝึกอบรมและศึกษาดูงานเพื่อเพิ่มประสิทธิภาพในการปฏิบัติงานของ คณะบริหารสมาชิกสภา พนักงานและพนักงานจ้างฯ	๒๐๐,๐๐๐	-	๒๐๐,๐๐๐	
๒๕	ประชาสัมพันธ์ ให้ความรู้เรื่องการจัดเก็บภาษีของเทศบาลตำบลแร้ว	-	-	-	
๒๖	สำรวจข้อมูลภาษีโรงเรือนภาษีป้าย ประจำปี ๒๕๕๙	๑๐,๐๐๐	-	๑๐,๐๐๐	
๒๗	แข่งขันกีฬาเยาวชนท้องถิ่นสัมพันธ์	๒๐๐,๐๐๐	๒๐๐,๐๐๐	-	
๒๘	อุดหนุนศูนย์รวมข้อมูลข่าวสารการจัดซื้อจัดจ้างระดับอำเภอ	๒๐,๐๐๐	๒๐,๐๐๐	-	
๒๙	สนับสนุนการกำจัดขยะให้แก่เทศบาลพังโคน	๒๔๐,๐๐๐	๑๗๗,๐๐๒.๕๐	๖๒,๙๙๗.๕๐	
๓๐	ประชาสัมพันธ์เรื่องอาหารปลอดภัย	-	-	-	
	รวม	๔,๘๓๔,๐๐๐	๓,๔๙๔,๖๒๔.๗๔	๑,๓๓๙,๓๗๕.๒๖	

**สรุปยุทธศาสตร์ที่ ๔** การบริหารจัดการบ้านเมืองที่ดี มี ๓๐ โครงการ งบประมาณทั้งหมด ๔,๘๓๔,๐๐๐ บาท  
โครงการที่ได้ดำเนินการมีจำนวน ๑๖ โครงการ งบประมาณที่ใช้จริง ๓,๔๙๔,๖๒๔.๗๔ บาท งบประมาณ  
คงเหลือ ๑,๓๓๙,๓๗๕.๒๖ บาท

**เกณฑ์ในการพิจารณา** : พิจารณาว่าแผนยุทธศาสตร์นั้นๆ มีการกระจายของโครงการและงบประมาณ  
ของโครงการและงบประมาณในแต่ละยุทธศาสตร์เป็นอย่างไรมีการกระจุกตัวของโครงการและงบประมาณใน  
แต่ละด้านเฉพาะยุทธศาสตร์ใดยุทธศาสตร์หนึ่งหรือไม่และองค์ประกอบส่วนท้องถิ่นให้ความสำคัญกับ  
ยุทธศาสตร์ใด

**พิจารณาแล้ว** พบว่า มีการกำหนดโครงการครบทั้ง ๔ ยุทธศาสตร์การพัฒนาที่กำหนดไว้ใน  
แผนพัฒนาสามปีและแผนการดำเนินการมีการกระจายของโครงการและงบประมาณ ดังนี้

๑. สรุปยุทธศาสตร์ที่ ๑ การพัฒนาทรัพยากรมนุษย์ มีโครงการที่นำมาประกอบการติดตาม

**“ตำบลแร้วน้อย ผู้คนมีความรู้คู่คุณธรรม ก้าวนำด้านเศรษฐกิจพอเพียง”**

ประเมินผลแผนพัฒนา จำนวน ๑๗ โครงการ งบประมาณทั้งหมด ๖,๙๕๖,๙๘๐ บาทโครงการที่ได้ดำเนินการมีจำนวน ๑๒ โครงการ งบประมาณที่ใช้จริง ๕,๖๗๘,๘๔๒.๐๒ บาทงบประมาณที่เหลือ ๑,๒๗๘,๑๓๗.๙๘ บาท

๒. สรุปยุทธศาสตร์ที่ ๒ การพัฒนาการท่องเที่ยว มีโครงการที่นำมาประกอบการติดตามประเมินผลแผนพัฒนา จำนวน ๖ โครงการ งบประมาณทั้งหมด ๕๗๕,๐๐๐ บาทโครงการที่ได้ดำเนินการมีจำนวน ๒ โครงการ งบประมาณที่ใช้จริง ๖๒,๑๙๕ บาท งบประมาณที่เหลือ ๕๑๔,๓๐๕ บาท

๓. สรุปยุทธศาสตร์ที่ ๓ การพัฒนาการเกษตรและอุตสาหกรรม มีโครงการที่นำมาประกอบการติดตามประเมินผลแผนพัฒนา จำนวน ๘ โครงการ งบประมาณทั้งหมด ๑๕๐,๐๐๐ บาทโครงการที่ได้ดำเนินการมีจำนวน ๑ โครงการ งบประมาณที่ใช้จริง ๑๙,๕๐๐ บาท งบประมาณที่เหลือ ๑๐๐,๕๐๐ บาท

๔. สรุปยุทธศาสตร์ที่ ๔ การบริหารจัดการบ้านเมืองที่ดี มีโครงการที่นำมาประกอบการติดตามประเมินผลแผนพัฒนา จำนวน ๓๐ โครงการ งบประมาณทั้งหมด ๔,๘๓๔,๐๐๐ บาทโครงการที่ได้ดำเนินการมีจำนวน ๑๖ โครงการ งบประมาณที่ใช้จริง ๓,๔๙๔,๑๒๔.๗๔ บาท งบประมาณที่เหลือ ๑,๓๓๙,๘๗๕.๒๖ บาท

### ๒.๓ การประเมินประสิทธิผลของแผนพัฒนาในเชิงคุณภาพ

สรุปผลการพัฒนาเทศบาลตำบลแร่ตามแผนพัฒนาสามปี ใน ๒๕๕๗ - ๒๕๕๙ ซึ่งส่งผลในการดำเนินงานการพัฒนาในด้านต่างๆ ดังนี้

#### ผลการดำเนินงานด้านสังคม

- สงเคราะห์เบี้ยยังชีพแก่คนชรา ผู้พิการและผู้ป่วยเอดส์
- การป้องกันและบรรเทาสาธารณภัย
- สนับสนุนโครงการฝึกอบรม อปพร.

#### ผลการดำเนินงานด้านเศรษฐกิจ

- ส่งเสริมการประกอบอาชีพ
- ส่งเสริมการเกษตรในตำบล

#### ผลการดำเนินงานด้านโครงสร้างพื้นฐาน

- ปรับปรุงซ่อมแซมและก่อสร้างถนนในเขตตำบล
- ก่อสร้างระบบประปาให้ทั่วถึง
- ขุดลอกลำห้วยเพื่อกักเก็บน้ำ
- พัฒนา/บำรุงรักษาแหล่งน้ำสาธารณะ

*“ตำบลแร่หน้าอยู่ ผู้คนมีความรู้คู่คุณธรรม ก้าวนำด้านเศรษฐกิจพอเพียง”*



- จัดหาแหล่งน้ำเพื่อการประปา

#### ผลการดำเนินงานด้านสาธารณสุข

- รณรงค์และป้องกันโรคติดต่อ
- ส่งเสริม/สนับสนุนกิจกรรมกลุ่ม อสม.
- สนับสนุนกองทุนหลักประกันสุขภาพระดับตำบล

#### ผลการดำเนินการด้านการเมือง การบริหาร

- ส่งเสริมการมีส่วนร่วมของประชาชนในการจัดทำแผนชุมชนและแผนพัฒนาสามปี
- ส่งบุคลากรเข้ารับการศึกษาดูงานในหลักสูตรต่างๆ
- ปรับปรุงระบบการจัดเก็บภาษีเพื่อพัฒนารายได้
- เผยแพร่ประชาสัมพันธ์กิจกรรมและผลการปฏิบัติงาน
- ดำเนินงานตามโครงการส่งเสริมประชาธิปไตย
- จัดหาวัสดุอุปกรณ์ เครื่องมือเครื่องใช้ที่จำเป็นต่อการปฏิบัติงาน

#### ผลการดำเนินการด้านทรัพยากรธรรมชาติและสิ่งแวดล้อม

- ส่งเสริมการปลูกต้นไม้ตามพระราชดำริ
- การลดปริมาณขยะมูลฝอยในตำบล

#### ผลการดำเนินงานด้านการศึกษา ศาสนา และวัฒนธรรม

- ส่งเสริมและสนับสนุนจัดงานประเพณี กิจกรรมทางศาสนาและประเพณีท้องถิ่น
- สนับสนุนงบประมาณตามโครงการอาหารเสริม(นม)และอาหารกลางวันแก่เด็กนักเรียน
- ส่งเสริมและสนับสนุนการจัดงานวันสำคัญของชาติ

## ๒. ผลที่ได้รับจากการดำเนินงานในปีงบประมาณ พ.ศ. ๒๕๕๗-๒๕๕๘

### ๒.๑ ผลที่ได้รับหรือผลที่สำคัญ

๑. ยุทธศาสตร์การพัฒนาทรัพยากรมนุษย์ ช่วยให้ประชาชนได้รับการส่งเสริมและสนับสนุนการศึกษา ได้รับสวัสดิการทั่วถึงและมีคุณภาพชีวิตที่ดีขึ้น
๒. ยุทธศาสตร์การพัฒนาการท่องเที่ยว ช่วยให้พื้นที่ตำบลแรมมีแหล่งท่องเที่ยว การอนุรักษ์ ฟื้นฟู ศิลปะ ศาสนา วัฒนธรรม จารีตประเพณี ภูมิปัญญาท้องถิ่น บำรุงรักษาแหล่งท่องเที่ยว
๓. ยุทธศาสตร์การพัฒนาการเกษตรและอุตสาหกรรม ช่วยให้ประชาชนได้รับการพัฒนาการผลิตทางเกษตรและปศุสัตว์ พัฒนาคุณภาพและรูปแบบผลิตภัณฑ์ ดำเนินการตามแนวพระราชดำริเศรษฐกิจพอเพียง มีการทำเกษตรอินทรีย์ มีสินค้าหนึ่งตำบลหนึ่งผลิตภัณฑ์(OTOP) มีการจัดการด้านการตลาด

**“ตำบลแรมน้อย ผู้คนมีความรู้คู่คุณธรรม ก้าวนำด้านเศรษฐกิจพอเพียง”**

๔. ยุทธศาสตร์การพัฒนาการบริหารจัดการบ้านเมืองที่ดี ช่วยให้ประชาชนมีถนนใช้สำหรับสัญจรได้ สะดวกขึ้น มีการพัฒนาแหล่งน้ำ ระบบสาธารณสุขโรคและสาธารณสุขการ การแก้ไขปัญหายาเสพติด การช่วยเหลือ และบรรเทาสาธารณภัย การส่งเสริมประชาธิปไตย การพัฒนาองค์กรและบุคลากร การบริการประชาชนในด้านต่างๆ

๓. สรุปปัญหาอุปสรรคการดำเนินงานที่ผ่านมาและแนวทางการแก้ไข ปีงบประมาณ พ.ศ. ๒๕๕๗-๒๕๕๘

๑. จำนวนงบประมาณไม่เพียงพอในการดำเนินงาน
๒. ขาดบุคลากรที่มีความรู้ในการปฏิบัติงานเฉพาะด้าน

*“ตำบลดร่น่าอยู่ ผู้คนมีความรู้คู่คุณธรรม ก้าวนำด้านเศรษฐกิจพอเพียง”*

## ส่วนที่ ๓

### ยุทธศาสตร์องค์กรปกครองส่วนท้องถิ่น

#### ๑. ความสัมพันธ์ระหว่างแผนพัฒนาระดับมหภาค

๑.๑ แผนยุทธศาสตร์ชาติ ๒๐ ปี

ทิศทางยุทธศาสตร์ชาติระยะ ๒๐ ปี (พ.ศ. ๒๕๖๐-๒๕๗๙)

วิสัยทัศน์

“ประเทศมีความมั่นคง มั่งคั่ง ยั่งยืน เป็นประเทศพัฒนาแล้ว ด้วยการพัฒนา ตามปรัชญาเศรษฐกิจพอเพียง

สาระสำคัญ

#### ๑. ความมั่นคง

๑. การมีความมั่นคงปลอดภัย จากภัยและการเปลี่ยนแปลง ทั้งภายในประเทศและภายนอกประเทศในทุกระดับ ทั้งระดับประเทศ สังคม ชุมชน ครอบครัว และปัจเจกบุคคล และมีความมั่นคงในทุกมิติ

ทั้งมิติเศรษฐกิจ สังคม สิ่งแวดล้อม และการเมือง

๒. ประเทศ มีความมั่นคงในเอกราชและอธิปไตยมีสถาบันชาติ ศาสนา พระมหากษัตริย์ที่เข้มแข็ง เป็นศูนย์กลางและเป็นที่ยึดเหนี่ยวจิตใจของประชาชน ระบบการเมืองที่มั่นคงเป็นกลไกที่นำไปสู่การบริหารประเทศที่ต่อเนื่องและโปร่งใสตามหลักธรรมาภิบาล

๓. สังคม มีความปรองดองและความสามัคคี สามารถผนึกกำลังเพื่อพัฒนาประเทศ ชุมชนมีความเข้มแข็ง ครอบครัว มีความอบอุ่น

๔. ประชาชน มีความมั่นคงในชีวิต มีงานและรายได้ที่มั่นคงพอเพียงกับการดำรงชีวิต มีที่อยู่อาศัยและความปลอดภัยในชีวิตทรัพย์สิน

๕. ฐานทรัพยากรและสิ่งแวดล้อม ประชาชนมีความมั่นคงของอาหาร พลังงาน และน้ำ

#### ๒. ความมั่งคั่ง

๒.๑ ประเทศไทยมีการขยายตัวของเศรษฐกิจ อย่างต่อเนื่องจนเข้าสู่กลุ่มประเทศรายได้สูง ความเหลื่อมล้ำของการพัฒนาลดลง ประชากรได้รับผลประโยชน์จากการพัฒนาอย่างเท่าเทียมกันมากขึ้น

๒.๒ เศรษฐกิจมีความสามารถในการแข่งขันสูง สามารถสร้างรายได้ทั้งจากภายในและภายนอกประเทศ สร้างฐานเศรษฐกิจและสังคมแห่งอนาคต และเป็นจุดสำคัญของการเชื่อมโยงในภูมิภาคทั้งการคมนาคมขนส่ง การผลิต การค้า การลงทุน และการทำธุรกิจ มีบทบาทสำคัญในระดับภูมิภาคและระดับโลก เกิดสายสัมพันธ์ทางเศรษฐกิจและการค้าอย่างมีพลัง

๒.๓ ความสมบูรณ์ในทุนที่จะสามารถสร้าง การพัฒนาต่อเนื่อง ได้แก่ ทุนมนุษย์ ทุนทางปัญญา ทุนทางการเงิน ทุนที่เป็นเครื่องมือเครื่องจักร ทุนทางสังคม และทุนทรัพยากรธรรมชาติและสิ่งแวดล้อม

#### ๓. ความยั่งยืน

๓.๑ การพัฒนาที่สามารถสร้างความเจริญ รายได้ และคุณภาพชีวิตของประชาชนให้เพิ่มขึ้นอย่าง

**“ตำบลแร่นาอยู่ ผู้คนมีความรู้คู่คุณธรรม ก้าวนำด้านเศรษฐกิจพอเพียง”**

ต่อเนื่อง ซึ่งเป็นการเจริญเติบโตของเศรษฐกิจที่ไม่ใช้ทรัพยากรธรรมชาติเกินพอดี ไม่สร้างมลภาวะต่อสิ่งแวดล้อมจนเกินความสามารถในการรองรับและเยียวยาของระบบนิเวศน์

๓.๒ การผลิตและการบริโภคเป็นมิตรกับสิ่งแวดล้อม และสอดคล้องกับกฎระเบียบของประชาคมโลก ซึ่งเป็นที่ยอมรับร่วมกัน ความอุดมสมบูรณ์ของทรัพยากรธรรมชาติและสิ่งแวดล้อมมีคุณภาพดีขึ้น คนมีความรับผิดชอบต่อสังคม มีความเอื้ออาทร เสียสละเพื่อผลประโยชน์ส่วนรวม

๓.๓ มุ่งประโยชน์ส่วนรวมอย่างยั่งยืน ให้ความสำคัญกับการมีส่วนร่วมของประชาชนทุกภาคส่วน เพื่อการพัฒนาในทุกระดับอย่างสมดุล มีเสถียรภาพ และยั่งยืน

๓.๔ ประชาชนทุกภาคส่วนในสังคมยึดถือและปฏิบัติตามปรัชญาของเศรษฐกิจพอเพียง

**ยุทธศาสตร์ มียุทธศาสตร์ในการดำเนินการ ๖ ยุทธศาสตร์ ดังนี้**

### **ยุทธศาสตร์ที่ ๑ ด้านความมั่นคง**

๑. เสริมสร้างความมั่นคงของสถาบันหลักของชาติ และการปกครองระบอบประชาธิปไตย อันมีพระมหากษัตริย์ทรงเป็นประมุข สร้างจิตสำนึกของคนในชาติให้มีความจงรักภักดี และธำรงรักษาสถาบันชาติ ศาสนา พระมหากษัตริย์
๒. ปฏิรูปกลไกการบริหารประเทศ ขจัดคอร์รัปชั่น สร้างความเป็นธรรม ลดความเหลื่อมล้ำ กระจายอำนาจ และสร้างความเชื่อมั่นในกระบวนการยุติธรรม
๓. ป้องกันและแก้ไขการก่อความไม่สงบในจังหวัดชายแดนภาคใต้ เน้นเสริมสร้างกระบวนการสันติสุขและแนวทางสันติวิธี ขจัดความขัดแย้ง ลดความรุนแรง ตามแนวทาง “เข้าใจ เข้าถึง พัฒนา”
๔. บริหารจัดการความมั่นคงชายแดนและชายฝั่งทะเล โดยพัฒนาความร่วมมือเป็นหุ้นส่วน ยุทธศาสตร์ความมั่นคงและการพัฒนาพื้นที่ชายแดนและชายฝั่งทะเล เสริมสร้างความสัมพันธ์ด้านวัฒนธรรม เร่งรัดจัดทำหลักเขตแดน แก้ไขปัญหาพื้นที่ทับซ้อน และปัญหาการลักลอบเข้าเมืองทั้งระบบ
๕. พัฒนาระบบ กลไก มาตรการและความร่วมมือระหว่างประเทศทุกระดับ รักษาคุณภาพของความสัมพันธ์กับประเทศมหาอำนาจ เพื่อรักษาผลประโยชน์ของชาติ สามารถป้องกันและแก้ไขปัญหาภัยคุกคามข้ามชาติ ลดผลกระทบจากภัยก่อการร้าย และเสริมสร้างความมั่นคงทางเทคโนโลยีสารสนเทศ และไซเบอร์
๖. พัฒนาเสริมสร้างศักยภาพการผนึกกำลังป้องกันประเทศและกองทัพ พัฒนาโครงสร้างกำลังและยุทธโศปกรณ์ที่เหมาะสม พัฒนาระบบงานข่าวกรองให้มีประสิทธิภาพ พร้อมสร้างความร่วมมือกับประเทศเพื่อนบ้าน และมิตรประเทศ รวมทั้งมีส่วนร่วมในการรักษาสันติภาพในกรอบสหประชาชาติ
๗. พัฒนาระบบการเตรียมพร้อมแห่งชาติ รักษาความมั่นคงของฐานทรัพยากรธรรมชาติ สิ่งแวดล้อม และการปกป้องรักษาผลประโยชน์แห่งชาติทางทะเล รวมทั้งเสริมสร้างความมั่นคงทางอาหารพลังงาน และน้ำ
๘. ปรับกระบวนการทำงานของกลไกที่เกี่ยวข้องจากแนวตั้งสู่แนวระนาบมากขึ้น กำหนดการบริหารจัดการที่ครบวงจรและยั่งยืน /พัฒนาปรับปรุงกฎหมายให้เอื้อต่อการดำเนินงาน และให้ความสำคัญกับการติดตามประเมินผลอย่างเป็นระบบ

**“ตำบลแร่นาอยู่ ผู้คนมีความรู้คู่คุณธรรม ก้าวนำด้านเศรษฐกิจพอเพียง”**

## ยุทธศาสตร์ที่ ๒ การสร้างความสามารถในการแข่งขัน

### ๑) สมรรถนะทางเศรษฐกิจ

- รักษาเสถียรภาพทางเศรษฐกิจและสร้างความเชื่อมั่น โดยดำเนินนโยบายการคลังและการเงินให้มีความสอดคล้องกัน รักษาวินัยการเงินการคลังและเสถียรภาพของอัตราแลกเปลี่ยน และสร้างความเชื่อมั่นในต่างประเทศ พัฒนาระบบการเงินของประเทศให้มีประสิทธิภาพและสามารถให้บริการประชาชนทุกระดับ เพื่อส่งเสริมความสามารถในการแข่งขันภาคธุรกิจ และโอกาสในการเข้าถึงแหล่งเงินทุนของประชาชน
- ส่งเสริมการค้าและการลงทุน ทั้งภาครัฐและเอกชน ให้สอดคล้องกับยุทธศาสตร์ประเทศและยุทธศาสตร์จังหวัดที่สะท้อนความต้องการและศักยภาพของพื้นที่ และให้อยู่บนการแข่งขันที่เป็นธรรม และมีความรับผิดชอบต่อสังคม
- พัฒนาประเทศสู่ความเป็นชาติการค้า โดยใช้ฐานเศรษฐกิจดิจิทัล และการพัฒนานวัตกรรม ปรับปรุงประสิทธิภาพการทำธุรกิจของผู้ประกอบการ ขจัดอุปสรรค และอำนวยความสะดวกทางด้านโครงสร้างและระบบ ด้านปัจจัยสนับสนุน และด้านบุคลากร

### ๒) พัฒนากิจกรรมผลิตและบริการ

#### ภาคเกษตร

- เสริมสร้างฐานการผลิตการเกษตรให้เข้มแข็งและยั่งยืน
- เพิ่มขีดความสามารถในการแข่งขันของภาคเกษตร
- ส่งเสริมเกษตรกรรายย่อยให้ปรับไปสู่รูปแบบเกษตรยั่งยืนที่เป็นมิตรกับสิ่งแวดล้อม และรวมกลุ่มเกษตรกรในการพัฒนาอาชีพ
- พัฒนาสินค้าเกษตรและอาหารที่มีศักยภาพในการแข่งขัน

#### ภาคอุตสาหกรรม

- พัฒนาอุตสาหกรรมศักยภาพ

#### ภาคบริการ

- สร้างรายได้จากการท่องเที่ยว
- ผลักดันประเทศไทยสู่การเป็นศูนย์กลางการให้บริการสุขภาพ
- ส่งเสริมธุรกิจบริการที่มีศักยภาพ

#### พัฒนาผู้ประกอบการ/เศรษฐกิจชุมชน

- พัฒนาทักษะและองค์ความรู้ของผู้ประกอบการไทย ในการสร้างสรรค์สินค้าและบริการรูปแบบใหม่ให้มีจุดเด่น เพื่อตอบสนองความต้องการของตลาด และก้าวทันต่อกระแสการเปลี่ยนแปลงของสังคมโลก ตลอดจนส่งเสริมสถาบันการศึกษาในท้องถิ่น ให้เป็นแหล่งรวบรวมและศึกษาเกี่ยวกับภูมิปัญญาชาวบ้านในการพัฒนาผลิตภัณฑ์ที่มีความเป็นเอกลักษณ์ และพัฒนาผลิตภัณฑ์ให้มีความหลากหลาย เพื่อสนองตอบผู้บริโภคทุกระดับ และรณรงค์ส่งเสริมประชาสัมพันธ์ให้ผู้ประกอบการเห็นความสำคัญในการสร้างเครื่องหมายการค้าของตนเอง

**“ตำบลแร่นาอยู่ ผู้คนมีความรู้คู่คุณธรรม ก้าวนำด้านเศรษฐกิจพอเพียง”**

และสร้างภาพลักษณ์สินค้าไทยให้เป็นที่ยอมรับของคนทั่วโลกสนับสนุนผู้ประกอบการเดิมให้สามารถปรับตัวและเตรียมความพร้อมสำหรับรูปแบบการดำเนินธุรกิจใหม่ๆและมาตรการทางการค้าในรูปแบบต่างๆ

-พัฒนาและยกระดับผลิตภาพแรงงาน เพื่อส่งเสริมขีดความสามารถในการแข่งขัน

ของประเทศ

-พัฒนาวิสาหกิจขนาดกลางและขนาดย่อมสู่สากล ให้มีการรวมกลุ่มคลัสเตอร์ที่เข้มแข็ง เพื่อเป็นพลังขับเคลื่อนเศรษฐกิจไทยด้วยการพัฒนาปัจจัยแวดล้อมให้เอื้อต่อการดำเนินธุรกิจ และเสริมสร้าง ขีดความสามารถในการแข่งขันส่งเสริมการพัฒนาต่อยอดอุตสาหกรรมและบริการเพื่อเข้าสู่การเป็นศูนย์กลางการผลิตบริการและอุตสาหกรรมดิจิทัล

- ยกระดับศักยภาพของสินค้าหนึ่งตำบลหนึ่งผลิตภัณฑ์ (OTOP) ไทยให้ก้าวไกลสู่สากล

- พัฒนาวิสาหกิจชุมชนและสถาบันเกษตรกร เพื่อเสริมสร้างความเข้มแข็งของชุมชน และกลุ่มประชาชน/เกษตรกรในชุมชน ให้เป็นฐานรากสำคัญในการพัฒนาเศรษฐกิจและสังคม

#### การพัฒนาพื้นที่เศรษฐกิจพิเศษและเมือง

- เขตเศรษฐกิจพิเศษชายแดน พัฒนาเป็นฐานการผลิตใหม่ กระจายกิจกรรมเศรษฐกิจและความเจริญสู่ภูมิภาค สร้างความมั่นคงในพื้นที่ชายแดน เชื่อมโยงกับประเทศเพื่อนบ้านทั้งในด้านการผลิตร่วมและช่องทางการตลาดร่วมกัน

- พื้นที่เศรษฐกิจบริเวณชายฝั่งทะเลตะวันออก พัฒนาเป็นฐานการผลิตที่ใช้เทคโนโลยีสูงมีบริการทันสมัย ใช้ทรัพยากรอย่างประหยัด เป็นมิตรต่อสิ่งแวดล้อมและชุมชน

- พื้นที่เมืองศูนย์กลางความเจริญ พัฒนาเป็นเมืองที่มีประสิทธิภาพ ปลอดภัย และน่าอยู่ ใช้พลังงานและทรัพยากรอย่างประหยัด จัดการสิ่งแวดล้อมเมืองอย่างเหมาะสม รองรับกิจกรรมทางเศรษฐกิจ ที่มีอนาคต มีระบบรางเชื่อมโยงเมืองศูนย์กลางความเจริญทั่วประเทศ บริหารจัดการโดยองค์กรปกครองส่วนท้องถิ่นที่มีขีดความสามารถสูง

#### การลงทุนพัฒนาโครงสร้างพื้นฐาน

-ด้านการขนส่ง ปรับเปลี่ยนรูปแบบการขนส่งสินค้าทางถนนสู่การขนส่งที่ต้นทุนต่ำรวมทั้งพัฒนาโครงสร้างพื้นฐานและสิ่งอำนวยความสะดวกในการเดินทางและขนส่งไปสู่เมืองศูนย์กลางของภูมิภาคทั่วประเทศ และเชื่อมโยงกับประเทศเพื่อนบ้าน และพัฒนาอุตสาหกรรมระบบราง และอุตสาหกรรมซ่อมบำรุงอากาศยานและการผลิตชิ้นส่วนอากาศยาน เพื่อสร้างฐานอุตสาหกรรมใหม่ของประเทศ

- ด้านความมั่นคงทางพลังงาน พัฒนาให้มีความมั่นคงในราคาที่เหมาะสม โดยกระจายประเภทของเชื้อเพลิง ส่งเสริมพลังงานทดแทนตามศักยภาพรายพื้นที่ อาศัยความก้าวหน้าทางเทคโนโลยี เพื่อเสริมสร้างศักยภาพด้านพลังงาน พึ่งพาตนเองได้อย่างยั่งยืน และนำไปสู่การสร้างอุตสาหกรรมที่จะเป็นฐานเศรษฐกิจใหม่ของประเทศ รวมทั้งเชื่อมโยงแหล่งพลังงานกับประเทศในอาเซียน

-ด้านระบบเทคโนโลยีสารสนเทศและการสื่อสาร (ICT) เน้นการพัฒนาโครงสร้างพื้นฐาน ICT ที่เป็นอินเทอร์เน็ตความเร็วสูงให้ทันสมัยและกระจายทั่วถึง พัฒนาบุคลากรให้มีความรู้ความสามารถ และเชี่ยวชาญระดับมาตรฐานสากล เพิ่มขีดความสามารถของอุตสาหกรรม ICT และใช้ ICT ในการสร้างนวัตกรรม

**“ตำบลแร่น่าอยู่ ผู้คนมีความรู้คู่คุณธรรม ก้าวนำด้านเศรษฐกิจพอเพียง”**

การบริการภาครัฐแบบบูรณาการ ประยุกต์ ICT เพื่อสร้างความเข้มแข็งของภาคการผลิต การศึกษา และพาณิชย์ อิเล็กทรอนิกส์

-ด้านการวิจัยและพัฒนา เพิ่มสัดส่วนค่าใช้จ่ายวิจัยและพัฒนาไม่น้อยกว่าร้อยละ ๓ โดยมี สัดส่วนรัฐต่อเอกชน ๒๐:๘๐ สนับสนุนวิจัยที่มุ่งเป้าตอบสนองความต้องการในการพัฒนาประเทศ เพิ่มจำนวนบุคลากรด้านวิจัยและพัฒนาเป็น ๗๐ คนต่อประชากร ๑๐,๐๐๐ คน

### การเชื่อมโยงกับภูมิภาคและเศรษฐกิจโลก

- สร้างความเป็นหุ้นส่วนการพัฒนา กับประเทศในอนุภูมิภาค ภูมิภาค และนานาชาติ ทั้งในระดับทวิภาคี และพหุภาคี เพื่อส่งเสริมความมั่นคง เพื่อสร้างความเจริญก้าวหน้าและลดความเหลื่อมล้ำอย่าง ยั่งยืนร่วมกัน
- ส่งเสริมให้ประเทศไทยเป็นฐานของการประกอบธุรกิจ การให้บริการทางการศึกษา การให้บริการด้านการเงิน การให้บริการด้านสุขภาพ การให้บริการด้านโลจิสติกส์ และการลงทุนเพื่อการวิจัยและพัฒนา รวมทั้งเป็นฐานความร่วมมือในเอเชีย
- ส่งเสริมและสนับสนุนการลงทุนและการดำเนินธุรกิจของนักลงทุนและผู้ประกอบการไทย ในต่างประเทศ
- ส่งเสริมความร่วมมือกับภูมิภาคและนานาชาติ ในการสร้างความมั่นคงด้านพลังงาน ด้าน อาหาร ด้านสิ่งแวดล้อม และการบริหารจัดการภัยพิบัติในรูปแบบต่างๆ รวมทั้งการป้องกันภัย ในทุกรูปแบบ
- ส่งเสริมบทบาทการเป็นผู้ประสานประโยชน์ในการเชื่อมโยงและถ่วงดุลระหว่าง กลุ่มอำนาจต่างๆ และแก้ไขปัญหาความแตกต่างทางเศรษฐกิจของประเทศในภูมิภาค โดยการดำรงความสัมพันธ์ที่ดี กับประเทศและองค์กรระหว่างประเทศทั้งในและนอกภูมิภาคอย่างต่อเนื่อง บนหลักของ การรักษาคุณภาพของการ ปฏิสัมพันธ์กับกลุ่มมหาอำนาจต่าง ๆ
- เพิ่มบทบาทและการมีส่วนร่วมของไทยในองค์การระหว่างประเทศ ในการผลักดัน การพัฒนาในอนุภูมิภาคและภูมิภาค รวมทั้งประเทศกำลังพัฒนาในภูมิภาคอื่น ๆ และให้ความช่วยเหลือ ทั้งในด้านการเงินและทางเทคนิคกับประเทศกำลังพัฒนาในการพัฒนาความเชื่อมโยงทางเศรษฐกิจสังคมและการ พัฒนาทุนมนุษย์
- สนับสนุนการเปิดเสรีทางการค้า ทั้งในระดับทวิภาคี ภูมิภาค และพหุภาคี และส่งเสริม การค้ากับกลุ่มประเทศกำลังพัฒนาในภูมิภาคเดียวกัน ( Intra-Regional Trade) มากขึ้น เร่งรัดการใช้ประโยชน์จาก ข้อตกลงที่มีผลบังคับใช้แล้ว ตลอดจนใช้โอกาสจากการเปิดเสรีการค้าและการลงทุน รวมทั้งวางแนวทางป้องกัน ผลกระทบที่อาจเกิดขึ้น
- สร้างองค์ความรู้ด้านการต่างประเทศ และให้ความรู้ความเข้าใจด้านการต่างประเทศ และ ผลประโยชน์ที่มีต่อการพัฒนาประเทศต่อภาคส่วนต่าง ๆ และสาธารณชนไทย รวมทั้งดำเนินการเชิงรุกในการสร้าง ความเข้าใจ ความเชื่อมั่น และภาพลักษณ์ที่ดีและศักยภาพทางเศรษฐกิจ และด้านอื่น ๆ องประเทศไทย

ยุทธศาสตร์ที่ ๓ การพัฒนาและเสริมสร้างศักยภาพคน

**“ตำบลแร่นาอยู่ ผู้คนมีความรู้คู่คุณธรรม ก้าวนำด้านเศรษฐกิจพอเพียง”**

- ๑) การพัฒนาศักยภาพคนตลอดช่วงชีวิตให้สนับสนุนการเจริญเติบโตของประเทศ โดยพัฒนา เริ่มตั้งแต่ในครรภ์และต่อเนื่องไปตลอดช่วงชีวิต ได้แก่ (๑) ช่วงการตั้งครรภ์/ แรกเกิด /ปฐมวัย (๒) วัยเรียน (๓) วัยรุ่น/นักศึกษา (๔) วัยแรงงาน และ (๕) วัยผู้สูงอายุ
- ๒) การยกระดับคุณภาพการศึกษาและการเรียนรู้ให้มีคุณภาพ เท่าเทียมและทั่วถึง โดยการปฏิรูป โครงสร้างและระบบบริหารจัดการการศึกษาในทุกๆระดับ การเข้าถึงการศึกษาอย่างเท่าเทียมและทั่วถึง และการ ยกระดับสถาบันการศึกษาในสาขาที่มีความเชี่ยวชาญสู่ความเป็นเลิศ ปฏิรูประบบการคลัง ด้าน การศึกษาเพื่อเพิ่มคุณภาพและประสิทธิภาพการจัดการศึกษา ส่งเสริมการมีส่วนร่วมจากภาคเอกชน ในการจัดการศึกษา ปรับระบบการผลิตและพัฒนาครูผู้สอน พัฒนาระบบการประเมินและการรับรองคุณภาพ รวมทั้ง ให้มีการปฏิรูประบบการเรียนรู้
- ๓) การสร้างเสริมให้คนมีสุขภาวะที่ดี โดยมุ่งเน้นการป้องกันและควบคุมปัจจัยที่คุกคามสุขภาพ การพัฒนาสภาพแวดล้อมที่เอื้อต่อสุขภาพ การส่งเสริมรูปแบบการดำเนินชีวิตที่สนับสนุนการมีสุขภาพกายและจิตที่ดี สร้างและเผยแพร่ความรู้ด้านสุขภาพเพื่อนำไปสู่การปรับเปลี่ยนพฤติกรรมสุขภาพ พัฒนารูปแบบการกีฬาเพื่อสุขภาพ ที่เหมาะสมกับแต่ละช่วงวัย
- ๔) การสร้างความอยู่ดีมีสุขของครอบครัวไทย เสริมสร้างศักยภาพและบทบาทหน้าที่ของสถาบัน ครอบครัวในการบ่มเพาะ วางรากฐานการพัฒนาจิตใจให้เข้มแข็ง มีคุณธรรม จริยธรรม ความซื่อสัตย์ สุจริต จิตสำนึก สาธารณะ ควบคู่ไปกับการสร้างค่านิยมหลักของไทยให้สมาชิกในครอบครัว สร้างความอบอุ่น และมั่นคงให้สมาชิกในครอบครัว

#### ยุทธศาสตร์ที่ ๔ การสร้างโอกาสความเสมอภาคและเท่าเทียมกันทางสังคม

- ๑) การสร้างความมั่นคงและการลดความเหลื่อมล้ำทางด้านเศรษฐกิจและสังคม โดยสร้าง ความมั่นคงทางด้านรายได้และการออม กระจายทรัพยากรให้ทั่วถึงเป็นธรรมทั้งในด้านบริการสาธารณสุข ขั้นพื้นฐาน ฐานทรัพยากรต่างๆ โดยเฉพาะ ในกลุ่มผู้มีรายได้น้อยและกลุ่มด้อยโอกาส ความเป็นธรรม ในการเข้าถึงกระบวนการยุติธรรม
- ๒) การพัฒนาระบบบริการและระบบบริหารจัดการสุขภาพ บูรณาการระบบหลักประกันสุขภาพ ภาครัฐ ๓ กองทุน เพื่อให้เกิดความเป็นเอกภาพในการบริหารจัดการ และลดความเหลื่อมล้ำในระบบหลักประกัน สุขภาพ การส่งเสริมการอภิบาลระบบสุขภาพในลักษณะเครือข่าย รวมทั้งการพัฒนารูปแบบการกีฬาเพื่อสุขภาพ
- ๓) การสร้างสภาพแวดล้อมและนวัตกรรมที่เอื้อต่อการดำรงชีวิตในสังคมสูงวัย โดยเตรียมการด้าน โครงสร้างพื้นฐานและสิ่งแวดลอมที่เอื้อต่อผู้สูงอายุและผู้ด้อยโอกาส
- ๔) การสร้างความเข้มแข็งของสถาบันทางสังคมและทุนทางวัฒนธรรมและความเข้มแข็ง ของชุมชน โดยการฟื้นฟูบทบาทสถาบันศาสนา การธำรงรักษาวัฒนธรรมและขนบธรรมเนียมประเพณี เพื่อเป็นฐานรากที่เข้มแข็งในสังคม ตลอดจนการเสริมสร้างความเข้มแข็งของชุมชนเพื่อให้ชุมชนสามารถ จัดการตนเองได้อย่างยั่งยืน

“ตำบลแร่นาอยู่ ผู้คนมีความรู้คู่คุณธรรม ก้าวนำด้านเศรษฐกิจพอเพียง”



๕) พัฒนาการสื่อสารมวลชนให้เป็นกลไกในการสนับสนุนการพัฒนา ส่งเสริมจรรยาบรรณของสื่อมวลชน มีการปรับปรุงระบบตรวจสอบสื่อ มีการกำหนดบทลงโทษ และพัฒนาภาคประชาชนให้มีความรู้เท่าทันสื่อโดยเฉพาะสื่อออนไลน์

#### ยุทธศาสตร์ที่ ๕ การสร้างการเติบโตบนคุณภาพชีวิตที่เป็นมิตรต่อสิ่งแวดล้อม

- ๑) จัดระบบอนุรักษ์ ฟื้นฟูและป้องกันการทำลายทรัพยากรธรรมชาติ
- ปกป้องรักษาและฟื้นฟูทรัพยากรป่าไม้ ดำเนินการปราบปรามและป้องกันการบุกรุกทำลายป่าอย่างเข้มงวด
  - ส่งเสริมการปลูกป่าเศรษฐกิจ บริหารจัดการการใช้ประโยชน์ที่ดินในพื้นที่ป่าไม้บนพื้นฐานให้คนและชุมชนสามารถอยู่กับป่าได้ และส่งเสริมแนวทางประเมินมูลค่าการให้บริการของระบบนิเวศและการสร้างรายได้จากการอนุรักษ์
  - วางระบบป้องกันการกัดเซาะชายฝั่ง
  - เสริมสร้างความเข้มแข็งและความร่วมมือในภูมิภาคอาเซียนด้านการจัดการทรัพยากรธรรมชาติและสิ่งแวดล้อมอย่างยั่งยืน
- ๒) วางระบบบริหารจัดการน้ำให้มีประสิทธิภาพ
- เน้นการปรับระบบการบริหารจัดการอุทกภัยอย่างบูรณาการ ให้มีแหล่งกักเก็บน้ำต้นทุน และแหล่งชะลอน้ำที่เพียงพอ เพิ่มขีดความสามารถในการเก็บกักน้ำและเพิ่มประสิทธิภาพการระบายน้ำ และการผันน้ำ และการพัฒนาคลังข้อมูลระบบพยากรณ์ และการเตือนภัย และแผนงานเผชิญเหตุเฉพาะพื้นที่ ตลอดจนการปรับปรุงองค์กรและกฎหมาย รวมทั้งการสร้างการมีส่วนร่วมในการบริหารจัดการน้ำ
  - พัฒนาและใช้พลังงานที่เป็นมิตรกับสิ่งแวดล้อม
  - ลดการปล่อยก๊าซเรือนกระจก
  - เพิ่มประสิทธิภาพการใช้พลังงาน ส่งเสริมการผลิตพลังงานสะอาด
  - กำหนดกฎระเบียบ และสร้างกลไกให้ทุกภาคส่วนใช้พลังงานอย่างมีประสิทธิภาพ
  - สร้างความรู้ความเข้าใจให้กับประชาชนเกี่ยวกับการพัฒนาและการประหยัดพลังงานอย่างถูกต้องและต่อเนื่อง
- ๓) พัฒนาเมืองอุตสาหกรรมเชิงนิเวศและเมืองที่เป็นมิตรกับสิ่งแวดล้อม
- พัฒนาพื้นที่อุตสาหกรรมหนาแน่นให้เป็นเมืองอุตสาหกรรมนิเวศต้นแบบ และบรรจุให้เป็นแผนพัฒนาของจังหวัดและพื้นที่
  - สนับสนุนและผลักดันให้โรงงานปฏิบัติสู่อุตสาหกรรมสีเขียว และปรับกฎระเบียบให้เอื้อต่อการพัฒนา
  - เพิ่มศักยภาพเมืองด้านสิ่งแวดล้อมอย่างมีส่วนร่วม โดยเฉพาะในการเพิ่มประสิทธิภาพการจัดการของเสีย
  - เพิ่มพื้นที่สีเขียวเพื่อเป็นแหล่งดูดซับมลพิษและเก็บกักคาร์บอน

**“ตำบลแร่นาอยู่ ผู้คนมีความรู้คู่คุณธรรม ก้าวนำด้านเศรษฐกิจพอเพียง”**

- พัฒนาพื้นที่เพื่อเชื่อมโยงโอกาสจากอาเซียน ในการพัฒนาเมืองที่เป็นมิตรกับสิ่งแวดล้อมอย่างสมดุลและยั่งยืน

๔) การร่วมลดปัญหาโลกร้อนและปรับตัวให้พร้อมรับการเปลี่ยนแปลงสภาพภูมิอากาศ

- ลดการก่อก๊าซเรือนกระจก
- เพิ่มขีดความสามารถในการปรับตัวต่อการเปลี่ยนแปลงสภาพภูมิอากาศ
- ส่งเสริมการผลิตและบริการที่เป็นมิตรกับสิ่งแวดล้อม
- ป้องกัน ฝ่าระวังและเตือนภัยพิบัติทางธรรมชาติ ส่งเสริมการทำแผนบริหารความ

ต่อเนื่องของธุรกิจ

๕) ใช้เครื่องมือทางเศรษฐศาสตร์และนโยบายการคลังเพื่อสิ่งแวดล้อม

- จัดให้มีภาษีและค่าธรรมเนียมสำหรับผลิตภัณฑ์ที่ก่อให้เกิดผลกระทบต่อสิ่งแวดล้อม และค่าธรรมเนียมการจัดการมลพิษ การวางเงินประกันความเสี่ยงหรือความเสียหายต่อสิ่งแวดล้อม
- ปรับปรุงโครงสร้างภาษีเพื่อส่งเสริมการประหยัดพลังงาน การใช้พลังงานทางเลือก และอนุรักษ์สิ่งแวดล้อม
- ส่งเสริมการจัดซื้อจัดจ้างที่เป็นมิตรกับสิ่งแวดล้อม รวมทั้งการปรับปรุงระบบ โครงสร้างองค์กร กลไก กระบวนการยุติธรรม และกฎหมายในการบริหารจัดการทรัพยากร ธรรมชาติและสิ่งแวดล้อมให้ทันสมัย และมีประสิทธิภาพ เน้นหลักการกระจายอำนาจให้กับท้องถิ่นและการมีส่วนร่วมของประชาชน

### ยุทธศาสตร์ที่ ๖ การปรับสมดุลและพัฒนาระบบการบริหารจัดการภาครัฐ

๑) การปรับปรุงการบริหารจัดการรายได้และรายจ่ายของภาครัฐ

- ปฏิรูประบบภาษีทั้งระบบ เพื่อเพิ่มรายได้ของภาครัฐและเป็นเครื่องมือในการเพิ่มขีดความสามารถในการแข่งขันและลดความเหลื่อมล้ำ
- ปฏิรูประบบการใช้จ่ายงบประมาณให้เกิดประสิทธิภาพและประสิทธิผล จัดให้มีกฎหมายที่เป็นกรอบในการบริหารการเงินการคลังภาครัฐ มีการจัดทำงบประมาณระยะปานกลางและระยะยาว เพื่อสนับสนุนการขับเคลื่อนนโยบายตามยุทธศาสตร์ชาติและแผนพัฒนาประเทศ
- มุ่งเน้นการจัดทำงบประมาณโดยยึดพื้นที่และประเด็นวาระการพัฒนาเป็นตัวตั้ง และให้ประชาชนเข้ามามีส่วนร่วมในกระบวนการจัดทำงบประมาณได้มากขึ้น

๒) ปรับปรุงบทบาท ภารกิจ และโครงสร้างของหน่วยงานภาครัฐ

- ทบทวนบทบาทภารกิจของหน่วยงานภาครัฐให้มีความเหมาะสม ถ้ายโอนงานให้ภาคส่วนอื่น เพิ่มประสิทธิภาพและผลิตภาพในการปฏิบัติราชการและสร้างโปร่งใสในการปฏิบัติราชการ
- พัฒนาให้หน่วยงานภาครัฐเป็นองค์กรแห่งการเรียนรู้ เปิดโอกาสให้ประชาชนเข้ามามีส่วนร่วมในการดำเนินงานของหน่วยงานภาครัฐ ตอบสนองความต้องการของประชาชนตามหลักการบริหารกิจการบ้านเมืองที่ดีเพื่อสร้างความเชื่อมั่นศรัทธาในการบริหารราชการแผ่นดิน

๓) การวางระบบบริหารงานราชการแบบบูรณาการ

**“ตำบลแร่นาอยู่ ผู้คนมีความรู้คู่คุณธรรม ก้าวนำด้านเศรษฐกิจพอเพียง”**

- พัฒนารูปแบบและวิธีการทำงานของภาครัฐในระดับต่างๆ ระหว่างราชการบริหารส่วนกลาง ส่วนภูมิภาค และส่วนท้องถิ่น โดยเน้นการยึดพื้นที่เป็นหลัก และปรับปรุงการจัดสรรงบประมาณให้เป็นแบบยึดพื้นที่เป็นตัวตั้ง รวมทั้งวางเงื่อนไขการจัดสรรงบประมาณให้กระทรวง/กรม ต้องสนับสนุนการขับเคลื่อนแผนพัฒนาจังหวัด/กลุ่มจังหวัดในสัดส่วนวงเงินงบประมาณที่เหมาะสม
- ๔) การพัฒนาระบบบริหารจัดการกำลังคนและพัฒนาบุคลากรภาครัฐ
  - วางแผนกำลังคนเชิงยุทธศาสตร์ ให้มีความเหมาะสม ไม่เป็นภาระต่องบประมาณประเทศ
  - สรรหา และจูงใจให้คนรุ่นใหม่ที่มีขีดสมรรถนะสูงเข้ามาสู่ระบบราชการไทย สนับสนุนให้มีการแลกเปลี่ยนบุคลากรระหว่างภาครัฐและภาคเอกชน
  - เสริมสร้างระบบคุณธรรมและวางมาตรการที่เหมาะสมในการแต่งตั้ง โยกย้าย
- ๕) การต่อต้านการทุจริตและประพฤติมิชอบ
  - ส่งเสริมสนับสนุนให้ภาคีองค์กรภาคเอกชน ภาคประชาสังคม ชุมชนและประชาชน และเครือข่ายต่างๆ สอดส่องเฝ้าระวัง ตรวจสอบ หรือต่อต้านการทุจริตและประพฤติ มิชอบของบุคลากรภาครัฐ วางมาตรการคุ้มครองพยานและผู้ที่เกี่ยวข้อง
  - พัฒนาระบบตรวจสอบสาธารณะและผู้ตรวจสอบอิสระจากภายนอก ที่ผ่านการฝึกอบรมเข้ามาดำเนินการตรวจสอบการจัดซื้อจัดจ้างของทางราชการ
- ๖) การพัฒนาระบบการให้บริการประชาชนของหน่วยงานภาครัฐ
  - พัฒนางานบริการของภาครัฐสู่ความเป็นเลิศ เพื่อสนองตอบความต้องการของผู้รับบริการ
  - พัฒนาศูนย์กลางการให้บริการด้วยระบบ e-service และการจัดทำ web-portal จัดทำฐานข้อมูลงานบริการที่มีประสิทธิภาพ ให้ประชาชนเข้าถึงการให้บริการของรัฐได้โดยสะดวก
  - ยกระดับประสิทธิภาพการให้บริการ การให้บริการ online ผ่านทางเว็บไซต์ และโทรศัพท์มือถือ
- ๗) การปรับปรุงแก้ไข กฎหมาย และระเบียบ ข้อบังคับที่ล้าสมัย
  - การปรับปรุงกฎหมาย ระเบียบ และข้อบังคับให้เอื้ออำนวยต่อการบริหารราชการแผ่นดิน การประกอบธุรกิจ ข้อตกลงระหว่างประเทศและการแข่งขันระหว่างประเทศ
  - เพิ่มศักยภาพหน่วยงานภาครัฐที่มีหน้าที่ให้ความเห็นทางกฎหมายให้สามารถปฏิบัติงานได้อย่างรวดเร็ว สามารถให้ความช่วยเหลือภาคเอกชนและประชาชนได้

## ๑.๒ แผนพัฒนาเศรษฐกิจและสังคมแห่งชาติ ฉบับที่ ๑๒

### ทิศทางของแผนพัฒนาเศรษฐกิจและสังคมแห่งชาติ ฉบับที่ ๑๒

#### กรอบวิสัยทัศน์แผนพัฒนาเศรษฐกิจและสังคมแห่งชาติ ฉบับที่ ๑๒

จากสถานะของประเทศและบริบทการเปลี่ยนแปลงต่างๆ ที่ประเทศกำลังประสบอยู่ ทำให้การกำหนดวิสัยทัศน์แผนพัฒนาฯ ฉบับที่ ๑๒ ยังคงมีความต่อเนื่องจากวิสัยทัศน์แผนพัฒนาฯ ฉบับที่ ๑๑ และกรอบหลักการของการวางแผนที่น้อมนำและประยุกต์ใช้หลักปรัชญาของเศรษฐกิจพอเพียง ยึดคนเป็นศูนย์กลางของการ

**“ตำบลแร่นาอยู่ ผู้คนมีความรู้คู่คุณธรรม ก้าวนำด้านเศรษฐกิจพอเพียง”**

พัฒนาอย่างมีส่วนร่วม การพัฒนาที่ยืดหลักสมดุล ยั่งยืน โดยวิสัยทัศน์ของการพัฒนาในแผนพัฒนาฯ ฉบับที่ ๑๒ ต้องให้ความสำคัญกับการกำหนดทิศทางการพัฒนาที่มุ่งสู่การเปลี่ยนผ่านประเทศไทยจากประเทศที่มีรายได้ปานกลางไปสู่ประเทศที่มีรายได้สูง มีความมั่นคง และยั่งยืน สังคมอยู่ร่วมกันอย่างมีความสุข และนำไปสู่การบรรลุวิสัยทัศน์ระยะยาว “ มั่นคง มั่งคั่ง ยั่งยืน ” ของประเทศ

### การกำหนดตำแหน่งทางยุทธศาสตร์ของประเทศ ( Country Strategic Positioning)

เป็นการกำหนดตำแหน่งทางยุทธศาสตร์ของประเทศที่สอดคล้องกับยุทธศาสตร์ชาติที่ สศช. ได้จัดทำขึ้น “ ประเทศไทยเป็นประเทศรายได้สูงที่มีการกระจายรายได้อย่างเป็นธรรม เป็นศูนย์กลางด้านการขนส่งและโลจิสติกส์ของภูมิภาคสู่ความเป็นชาติการค้าและบริการ ( Trading and Service Nation) เป็นแหล่งผลิตสินค้าเกษตรอินทรีย์และเกษตรปลอดภัย แหล่งอุตสาหกรรมสร้างสรรค์และนวัตกรรมสูงที่เป็นมิตรต่อสิ่งแวดล้อม ”

#### เป้าหมาย

#### ๑) การหลุดพ้นจากกับดักประเทศรายได้ปานกลางสู่รายได้สูง

๑.๑) เศรษฐกิจขยายตัวเฉลี่ยไม่ต่ำกว่าร้อยละ ๕.๐

๑.๒) ผลิตภัณฑ์มวลรวมในประเทศต่อหัว ( GDP Per Capita) และรายได้ประชาชาติต่อหัว ( GNP Per Capita) ณ สิ้นแผนพัฒนาฯ ฉบับที่ ๑๒ ในปี ๒๕๖๔ เพิ่มขึ้นเป็น ๓๑๗,๐๕๑ บาท (๙,๓๒๕ ดอลลาร์ สรอ.) และ ๓๐๑,๑๙๙ บาท (๘,๘๕๙ ดอลลาร์ สรอ.) ต่อคนต่อปี

๑.๓) ผลผลิตภาพการผลิตเพิ่มขึ้นไม่ต่ำกว่าเฉลี่ยร้อยละ ๒.๕ ต่อปี

๑.๔) การลงทุนรวมขยายตัวไม่ต่ำกว่าเฉลี่ยร้อยละ ๘.๐ (การลงทุนขยายตัวของการลงทุนภาครัฐไม่ต่ำกว่าร้อยละ ๑๐.๐ และการลงทุนของภาคเอกชนขยายตัวไม่ต่ำกว่าเฉลี่ยร้อยละ ๗.๕ ในขณะที่ปริมาณการส่งออกขยายตัวเฉลี่ยไม่ต่ำกว่าร้อยละ ๔.๐ ต่อปี)

#### ๒) การพัฒนาศักยภาพคนให้สนับสนุนการเจริญเติบโตของประเทศและการสร้างสังคมสูงวัยอย่างมี

#### คุณภาพ

๒.๑) ประชาชนทุกช่วงวัยมีความมั่นคงทางด้านเศรษฐกิจและสังคม ( Socio-Economic Security) และมีคุณภาพชีวิตที่ดีขึ้น

๒.๒) การศึกษาและการเรียนรู้ได้รับการพัฒนาคุณภาพ

๒.๓) สถาบันทางสังคมมีความเข้มแข็งเป็นฐานรากที่เอื้อต่อการพัฒนาคน

#### ๓) การลดความเหลื่อมล้ำในสังคม

๓.๑) การกระจายรายได้มีความเท่าเทียมกันมากขึ้น

๓.๒) บริการทางสังคมมีคุณภาพและมีการกระจายอย่างทั่วถึง

#### ๔) การสร้างการเจริญเติบโตทางเศรษฐกิจและสังคมที่เป็นมิตรกับสิ่งแวดล้อม

๔.๑) รักษาความมั่นคงของฐานทรัพยากร สร้างสมดุลระหว่างการอนุรักษ์และการใช้ประโยชน์อย่างยั่งยืนและเป็นธรรม

๔.๒) ขับเคลื่อนประเทศสู่เศรษฐกิจและสังคมที่เป็นมิตรต่อสิ่งแวดล้อม

**“ตำบลแร่นาอยู่ ผู้คนมีความรู้คู่คุณธรรม ก้าวนำด้านเศรษฐกิจพอเพียง”**

- ๔.๓) เพิ่มขีดความสามารถในการรับมือภัยพิบัติและการเปลี่ยนแปลงสภาพภูมิอากาศ
- ๔.๔) เพิ่มประสิทธิภาพและเสริมสร้างธรรมาภิบาลในการจัดการทรัพยากรธรรมชาติและสิ่งแวดล้อม
- ๔.๕) มีการบริหารจัดการน้ำให้สมดุลระหว่างการอุปสงค์และอุปทานของน้ำ

#### ๕) การบริหารราชการแผ่นดินที่มีประสิทธิภาพ

- ๕.๑) การบริหารงานภาครัฐที่โปร่งใส เป็นธรรม มีประสิทธิภาพ และมีส่วนร่วม
- ๕.๒) ขจัดการทุจริตคอร์รัปชัน
- ๕.๓) มีการกระจายอำนาจที่เหมาะสม

#### แนวทางการพัฒนา

##### ๑) การยกระดับศักยภาพการแข่งขันและการหลุดพ้นกับดักรายได้ปานกลางสู่รายได้สูง

###### ๑.๑) การส่งเสริมด้านการวิจัยและพัฒนา

พัฒนาสถานะแวดล้อมของการพัฒนาวิทยาศาสตร์

เทคโนโลยี วิจัย และนวัตกรรม ทั้งด้านการลงทุนในการวิจัยและพัฒนา ด้านบุคลากรวิจัย ด้านโครงสร้างพื้นฐาน และด้านการบริหารจัดการ รวมทั้งสนับสนุนและผลักดันให้ผู้ประกอบการมีบทบาทหลักด้านเทคโนโลยีและนวัตกรรม ตลอดจนผลักดันงานวิจัยและพัฒนาให้ใช้ประโยชน์อย่างแท้จริงทั้งเชิงพาณิชย์และสาธารณะโดยให้ความคุ้มครองทรัพย์สินทางปัญญา

###### ๑.๒) การพัฒนาผลิตภาพแรงงาน

สร้างความร่วมมือระหว่างภาครัฐและภาคเอกชนในการพัฒนา

กำลังคนและแรงงานให้มีทักษะความรู้และสมรรถนะที่สอดคล้องกับความต้องการของตลาดและรองรับการเปิดเสรีของประชาคมอาเซียน โดยยกระดับและพัฒนาสมรรถนะแรงงานไทยด้วยเทคโนโลยี เร่งรัดให้แรงงานทั้งระบบมีการเรียนรู้ขั้นพื้นฐานเพื่อสามารถแข่งขันในตลาดแรงงานได้ สนับสนุนให้แรงงานและปัจจัยการผลิตมีความยืดหยุ่นในการเคลื่อนย้ายระหว่างสาขาการผลิตและระหว่างพื้นที่การผลิต เพื่อให้แรงงานสามารถเคลื่อนย้ายไปสู่สาขาการผลิตที่มีผลิตภาพการผลิตสูงสุด และสนับสนุนให้ผู้ประกอบการในภาคอุตสาหกรรมและบริการจัดทำกรอบคุณวุฒิวิชาชีพและมาตรฐานฝีมือแรงงานให้เป็นมาตรฐานที่เชื่อมโยงกันเพื่อยกระดับทักษะของแรงงานไทย

###### ๑.๓) การส่งเสริมผู้ประกอบการที่เข้มแข็งและพาณิชย์ดิจิทัล

พัฒนาขีดความสามารถของ

ผู้ประกอบการให้มีความยืดหยุ่น สามารถปรับตัวและดำเนินธุรกิจท่ามกลางการดำเนินนโยบายและมาตรการการกีดกันทางการค้าในรูปแบบต่างๆ เพิ่มสัดส่วนความเป็นเจ้าของของคนไทยและสนับสนุนให้มีการขยายตลาดที่มีแบรนด์สินค้าและช่องทางการตลาดที่เป็นของตนเองมากขึ้น ตลอดจนพัฒนาต่อยอดอุตสาหกรรมและบริการเพื่อเข้าสู่การเป็นศูนย์กลางการผลิต บริการ และอุตสาหกรรมดิจิทัล

###### ๑.๔) การลงทุนโครงสร้างพื้นฐาน

เร่งลงทุนและพัฒนาโครงสร้างพื้นฐานด้านการคมนาคมขนส่ง

เพื่อเชื่อมโยงพื้นที่เศรษฐกิจในประเทศและต่างประเทศ ทั้งการพัฒนาและปรับปรุงโครงข่ายรถไฟให้เป็นโครงข่ายหลักในการเดินทางและขนส่งของประเทศ พัฒนาโครงข่ายระบบขนส่งสาธารณะและโครงข่ายทางหลวงพิเศษระหว่างเมือง ขยายขีดความสามารถของท่าอากาศยานหลักของประเทศ พัฒนาท่าเรือที่มีศักยภาพให้เป็นท่าเรืออิเล็กทรอนิกส์เต็มรูปแบบ รวมทั้งพัฒนาและปรับปรุงระบบโทรคมนาคมของประเทศ ตลอดจนสนับสนุนการพัฒนา

**“ตำบลแร่นาอยู่ ผู้คนมีความรู้คู่คุณธรรม ก้าวนำด้านเศรษฐกิจพอเพียง”**

ด้านอุตสาหกรรมที่เกิดจากลงทุนด้านโครงสร้างพื้นฐาน เช่น อุตสาหกรรมซ่อมบำรุงและผลิตชิ้นส่วนอากาศยาน และ อุตสาหกรรมระบบราง เป็นต้น เพื่อสร้างโอกาสทางเศรษฐกิจให้กับประเทศในการเป็นฐานการผลิตในภูมิภาคอาเซียน

**๑.๕) การปรับโครงสร้างการผลิต** ปรับโครงสร้างการผลิตภาคเกษตร โดยการปรับเปลี่ยนจากการผลิตสินค้าเกษตรขั้นปฐม เป็นสินค้าเกษตรแปรรูปที่มีมูลค่าสูงมีคุณภาพและมาตรฐานสากล สามารถสร้างความเชื่อมโยงทางด้านวัตถุดิบกับประเทศเพื่อนบ้านและลดระดับการผลิตสินค้าขั้นปฐมที่สูญเสียขีดความสามารถในการแข่งขันลงสู่ระดับที่จำเป็นสำหรับการสร้างความมั่นคงทางด้านอาหารและพลังงาน จัดระบบการผลิตให้สอดคล้องกับศักยภาพพื้นที่และความต้องการของตลาดตั้งแต่ต้นน้ำถึงปลายน้ำทั้งด้านกายภาพและเศรษฐกิจ รวมทั้งส่งเสริมการรวมกลุ่มทางการเกษตรจากกิจการเจ้าของคนเดียวเป็นการประกอบการในลักษณะสหกรณ์ ห้างหุ้นส่วน และบริษัท เพื่อให้เกิดการประหยัดจากขนาด พิจารณาพันธุ์พืชที่เหมาะสมกับศักยภาพของพื้นที่และแหล่งน้ำ ใช้เทคโนโลยีการผลิตในระดับที่เหมาะสม ใช้กลไกตลาดในการป้องกันความเสี่ยง ตลอดจนส่งเสริมและเร่งขยายผลแนวทางการทำการเกษตรตามหลักปรัชญาของเศรษฐกิจพอเพียง และระบบเกษตรกรรมยั่งยืน

ปรับโครงสร้างการผลิตภาคบริการโดยเร่งพัฒนาระบบคมนาคมขนส่งให้เกิดความเชื่อมโยงกันเป็นโครงข่ายทั้งทางบก ทางน้ำ และทางอากาศ เร่งพัฒนาท่าเทียบเรือขนาดใหญ่เพื่อรองรับการเติบโตของการท่องเที่ยวทางทะเล ปรับปรุงแก้ไขกฎหมายที่เกี่ยวข้องกับการท่องเที่ยวให้ครอบคลุมและทันสมัยทั้งการควบคุมกิจกรรมต่างๆ เกี่ยวกับการท่องเที่ยวและส่งเสริมการท่องเที่ยวและกำหนดและจัดทำกฎหมายเพื่อยกระดับมาตรฐานการท่องเที่ยวของไทยสู่สากลและรองรับการพัฒนาการท่องเที่ยวให้สามารถแข่งขันได้ในระดับนานาชาติ รวมทั้งส่งเสริมการพัฒนาเชิงพื้นที่ในลักษณะกลุ่มคลัสเตอร์ท่องเที่ยว โดยสนับสนุนการพัฒนาด้านการท่องเที่ยวของพื้นที่ที่มีความเชื่อมโยงทั้งทางกายภาพ วิถีชีวิต/วัฒนธรรมท้องถิ่น และกิจกรรมการท่องเที่ยว ตลอดจนส่งเสริมการสร้างเชื่อมโยงด้านการท่องเที่ยวในภูมิภาคอาเซียน ทั้งประเทศที่มีพรมแดนติดกันและประเทศที่มีโครงข่ายคมนาคมขนส่งเชื่อมโยงกันเพื่อให้เกิดการพัฒนาแบบองค์รวมทั้งระบบ

พัฒนาต่อยอดอุตสาหกรรมอนาคตเพื่อเป็นแหล่งการถ่ายทอดเทคโนโลยี เชื่อมโยงการผลิตกับอุตสาหกรรมที่เป็นฐานรายได้ประเทศ และเป็นกลไกการขับเคลื่อนเศรษฐกิจไทยให้เข้าสู่การเป็นศูนย์กลางการผลิตและบริการทั้งในระดับอนุภูมิภาคและในภูมิภาคอาเซียน

พัฒนาโครงสร้างพื้นฐานที่สนับสนุนการขยายตัวด้านการค้าการลงทุน เช่น โลจิสติกส์ และพลังงาน รวมทั้งปัจจัยสนับสนุนการลงทุนอื่นๆ เช่น ลดอุปสรรคการเคลื่อนย้ายเงินทุนระหว่างประเทศ เป็นต้น ส่งเสริมการนำเทคโนโลยีและนวัตกรรมมาประยุกต์ใช้ทั้งภาคการผลิต การตลาด การบริหารจัดการ การเงิน และโลจิสติกส์ เชื่อมโยงเศรษฐกิจดิจิทัล ในการอำนวยความสะดวกทางการค้าการลงทุนด้วยระบบอิเล็กทรอนิกส์ และสนับสนุนการลงทุนเพื่อสร้างเศรษฐกิจและสังคมแห่งปัญญาและการเรียนรู้ มุ่งเน้นการพัฒนาธุรกิจเชิงสร้างสรรค์ การลงทุนที่ใช้เทคโนโลยีขั้นสูงและเป็นมิตรกับสิ่งแวดล้อม การประหยัดพลังงานและการใช้พลังงานทดแทน การลงทุนด้านการวิจัยและพัฒนาเชิงพาณิชย์ การจัดตั้งสำนักงานใหญ่ข้ามประเทศ บริษัทการค้าระหว่างประเทศ รวมทั้งการให้ความสำคัญเรื่องความรับผิดชอบต่อสังคมและการตอบแทนสู่สังคมขององค์กร และกิจการเพื่อสังคม

**๒) การพัฒนาศักยภาพคนตามช่วงวัยและการปฏิรูประบบเพื่อสร้างสังคมสูงวัยอย่างมีคุณภาพ**

*“ตำบลแร่นาอยู่ ผู้คนมีความรู้คู่คุณธรรม ก้าวนำด้านเศรษฐกิจพอเพียง”*

**๒.๑) การพัฒนาศักยภาพคนในทุกช่วงวัยให้สนับสนุนการเจริญเติบโตของประเทศ** โดยช่วงวัย  
เด็กตั้งแต่แรกเกิดให้มีพัฒนาการที่สมวัยในทุกด้าน วัยเรียน วัยรุ่นให้มีทักษะการเรียนรู้ ทักษะชีวิต สามารถอยู่ร่วมกับ  
ผู้อื่นภายใต้บริบทสังคมที่เป็นพหุวัฒนธรรม วัยแรงงานให้มีการพัฒนาระดับสมรรถนะฝีมือแรงงานเพื่อสร้างผลิต  
ภาพเพิ่มให้กับประเทศ วัยผู้สูงอายุให้มีการทำงานที่เหมาะสมตามศักยภาพและประสบการณ์ มีรายได้ในการ  
ดำรงชีวิต มีการสร้างเสริมและฟื้นฟูสุขภาพเพื่อป้องกันหรือชะลอความทุพพลภาพและโรคเรื้อรังต่างๆ ที่จะก่อให้เกิด  
ภาระแก่ปัจเจกบุคคล ครอบครัว และระบบบริการสุขภาพ

**๒.๒) การยกระดับคุณภาพการศึกษาและการเรียนรู้ให้มีคุณภาพ เท่าเทียมและทั่วถึง** โดย  
(๑) ปฏิรูประบบบริหารจัดการทางการศึกษา โดยปรับระบบบริหารจัดการการศึกษาใหม่เพื่อสร้างความรับผิดชอบต่อ  
ผลลัพธ์ (Accountability) (๒) ปฏิรูประบบการคลังด้านการศึกษา เพื่อเพิ่มคุณภาพและประสิทธิภาพการจัด  
การศึกษาโดยการจัดสรรงบประมาณตรงสู่ผู้เรียน ส่งเสริมการมีส่วนร่วมจากภาคเอกชนในการจัดการศึกษา (๓)  
พัฒนาคุณภาพครูทั้งระบบ ตั้งแต่กระบวนการผลิต สรรหา และการคัดเลือกให้ได้คนดีคนเก่ง รวมทั้งระบบการ  
ประเมินและรับรองคุณภาพที่เน้นผลลัพธ์จากตัวผู้เรียน และ (๔) ปฏิรูประบบการเรียนรู้ โดยมุ่งจัดการเรียนรู้เพื่อ  
สร้างสมรรถนะกำลังคนทั้งระบบการศึกษาตั้งแต่ระดับปฐมศึกษาจนถึงการเรีญ์ตลอดชีวิต พัฒนาสื่อเพื่อการเรียนรู้  
ปรับหลักสูตรและผลิตกำลังคนให้สอดคล้องกับการเปลี่ยนแปลงและความต้องการของตลาด การวิจัยและการใช้  
เทคโนโลยีและสื่อเพื่อการเรียนรู้

**๒.๓) การพัฒนาด้านสุขภาพ** โดยส่งเสริมการพัฒนาเทคโนโลยีและนวัตกรรมทางการแพทย์เพื่อ  
รองรับการเป็นสังคมผู้สูงอายุทั้งในด้านผลิตภัณฑ์สุขภาพและที่อยู่อาศัยสำหรับผู้สูงอายุ ยกระดับการบริหารจัดการ  
ระบบสุขภาพเพื่อลดความเหลื่อมล้ำและสร้างความยั่งยืนในระยะยาว โดยพัฒนาระบบข้อมูลสารสนเทศเพื่อการ  
บริหารทรัพยากรด้านสาธารณสุข บูรณาการระบบหลักประกันสุขภาพภาครัฐให้เกิดความเป็นเอกภาพในการบริหาร  
จัดการและการใช้ทรัพยากร และส่งเสริมการอภิบาลระบบสุขภาพในรูปแบบเครือข่ายที่มีการใช้ทรัพยากรร่วมกัน  
พัฒนาศักยภาพของประเทศไทยสู่การเป็นศูนย์กลางสุขภาพนานาชาติทั้งในด้านศูนย์กลางบริการสุขภาพ ( Medical  
Service Hub) ศูนย์กลางบริการเพื่อส่งเสริมสุขภาพ ( Wellness Hub) ศูนย์กลางยาและผลิตภัณฑ์เพื่อสุขภาพ  
(Product Hub) และศูนย์กลางบริการวิชาการและงานวิจัย ( Academic Hub) เพื่อนำรายได้กลับมาใช้ยกระดับ  
คุณภาพบริการสาธารณสุขภายในประเทศ รวมทั้งส่งเสริมการให้ความสำคัญกับมิติสุขภาพในทุกนโยบายสาธารณะ  
(Health in All Policies) เพื่อให้การขับเคลื่อนนโยบายของทุกภาคส่วนตระหนักถึงผลกระทบของนโยบายสาธารณะ  
ที่มีต่อสุขภาพของประชาชน

**๒.๔) การสร้างสภาพแวดล้อมและนวัตกรรมที่เอื้อต่อการดำรงชีพในสังคมสูงวัย** โดยการ  
ปรับปรุงสภาพแวดล้อมและความจำเป็นทางกายภาพให้เหมาะกับวัย และการพัฒนาระบบการดูแลผู้สูงอายุใน  
รูปแบบที่หลากหลายทั้งในด้านการจัดบริการสุขภาพและสวัสดิการสังคมอย่างบูรณาการ โดยการมีส่วนร่วมของทุก  
ภาคส่วนอย่างต่อเนื่อง รวมทั้งพัฒนาชุมชนที่มีศักยภาพและความพร้อมให้เป็นต้นแบบของการดูแลผู้สูงอายุเพื่อขยาย  
ผลไปสู่ชุมชนอื่น ตลอดจนการพัฒนา นวัตกรรมในการใช้ชีวิตประจำวันสำหรับผู้สูงอายุ

๓) การลดความเหลื่อมล้ำทางสังคม

*“ตำบลแร่นาอยู่ ผู้คนมีความรู้คู่คุณธรรม ก้าวนำด้านเศรษฐกิจพอเพียง”*

**๓.๑) การยกระดับรายได้และสร้างโอกาสในการประกอบอาชีพ** มุ่งเน้นการเพิ่มผลิตภาพแรงงาน โดยสนับสนุนให้แรงงานมีโอกาสเข้าถึงการเรียนรู้และพัฒนาทักษะฝีมือแรงงานอย่างมีมาตรฐาน ปรับโครงสร้างค่าจ้างแรงงานให้ชัดเจนและสะท้อนทักษะฝีมือแรงงานอย่างแท้จริง เร่งผลักดันให้การใช้ระบบมาตรฐานคุณวุฒิวิชาชีพและมาตรฐานฝีมือแรงงานในทางปฏิบัติอย่างเป็นรูปธรรม นอกจากนี้ เพิ่มผลิตภาพทางการผลิตของเกษตรกรรายย่อย โดยสนับสนุนการวิจัยและพัฒนาและการผลิตทางการเกษตรที่สอดคล้องกับพื้นที่ สร้างหลักประกันรายได้แทนการอุดหนุนด้านราคาสินค้าเกษตร ลดต้นทุนทางการเกษตรโดยสนับสนุนปัจจัยการผลิต

**๓.๒) การจัดบริการทางสังคมให้ทุกคนตามสิทธิขั้นพื้นฐาน และเน้นการสร้างภูมิคุ้มกันระดับปัจเจก** โดย (๑) พัฒนาระบบบริการสาธารณสุขให้มีคุณภาพและมีช่องทางการเข้าถึงอย่างหลากหลาย โดยเฉพาะระบบบริการสาธารณสุขและการศึกษาขั้นพื้นฐาน สวัสดิการสังคม และกระบวนการยุติธรรม (๒) สนับสนุนการจัดหาที่อยู่อาศัยของผู้มีรายได้น้อยและการเข้าถึงระบบสาธารณสุขปฐมภูมิ พัฒนาโครงการที่อยู่อาศัยแก้ปัญหาชุมชนแออัดในเมืองโดยดำเนินการร่วมกับภาคธุรกิจเอกชน และ (๓) การจัดรูปแบบสวัสดิการพื้นฐานที่จำเป็นและเหมาะสมตามกลุ่มเป้าหมาย (Customized Welfare) ที่คำนึงถึงฐานะทางเศรษฐกิจและสังคมที่แตกต่างกัน โดยมีแนวทางการรับภาระค่าใช้จ่ายร่วมกัน (Cost Sharing)

**๓.๓) การสร้างความเสมอภาคในการเข้าถึงทรัพยากร** โดยปฏิรูปที่ดินเพื่อการเกษตร สนับสนุนให้เกษตรกรรายย่อยที่ไร้ที่ดินทำกินและยากจนได้มีที่ดินเป็นของตนเองหรือมีสิทธิทำกินในที่ดิน ปฏิรูประบบการบริหารจัดการน้ำอย่างเป็นระบบและเข้าถึงพื้นที่เป้าหมายได้อย่างแท้จริงด้วยการผลักดัน พรบ.ทรัพยากรน้ำ พ.ศ. .... และบูรณาการแผนงานและงบประมาณร่วมกันของหน่วยงาน และสร้างกระบวนการมีส่วนร่วม รวมทั้งปรับโครงสร้างภาษีที่เป็นธรรม เช่น ภาษีที่ดินและสิ่งปลูกสร้าง ภาษีมรดก และภาษีสิ่งแวดล้อม เป็นต้น

**๓.๔) การเข้าถึงกระบวนการยุติธรรมอย่างเสมอภาค** การคุ้มครองสิทธิขั้นพื้นฐาน และการเข้าถึงกระบวนการยุติธรรมอย่างเท่าเทียมโดยการเสริมศักยภาพและความเข้มแข็งด้านกฎหมายให้แก่ประชาชน รวมทั้งการปรับปรุงและบังคับใช้กฎหมายเพื่อลดปัญหาความเหลื่อมล้ำ เช่น กฎหมายป่าชุมชน กฎหมายภาษีมรดก กฎหมายที่ดิน เป็นต้น

#### ๔) การรองรับการเชื่อมโยงภูมิภาคและความเป็นเมือง

**๔.๑) การลงทุนด้านโครงสร้างพื้นฐานและสิ่งอำนวยความสะดวกของเมือง** เตรียมความพร้อมรองรับความเป็นเมือง ทั้งด้านการบริหารจัดการด้านผังเมือง ด้านสาธารณสุขปฐมภูมิ สาธารณูปการ ระบบคมนาคมขนส่ง ระบบบริหารจัดการสิ่งแวดล้อม ระบบการศึกษาและระบบสาธารณสุขที่ได้มาตรฐาน มีคุณภาพ และเพียงพอต่อความต้องการของคนในเมือง รวมทั้งเสริมสร้างความสามารถในการบริหารจัดการเมืองตามระดับการพัฒนา

**๔.๒) การพัฒนาด้านการขนส่งและโลจิสติกส์เชื่อมโยงกับเพื่อนบ้าน** ส่งเสริมและเร่งรัดการพัฒนา ระบบการบริหารจัดการโลจิสติกส์ของประเทศเพื่อเพิ่มความสามารถในการแข่งขันของประเทศทั้งด้านการค้า การลงทุน และการบริการ โดยคำนึงถึงการเป็นมิตรต่อสิ่งแวดล้อม (Green Logistics) สนับสนุนให้เกิดความร่วมมือในห่วงโซ่อุปทาน และปรับปรุงกฎหมาย กฎ ระเบียบ รวมทั้งปรับลดกระบวนการด้านอำนวยความสะดวกทางการค้าขนส่ง และโลจิสติกส์ให้มีความสะดวกและมีประสิทธิภาพต่อภาคธุรกิจอย่างแท้จริง

**“ตำบลแร่นาอยู่ ผู้คนมีความรู้คู่คุณธรรม ก้าวนำด้านเศรษฐกิจพอเพียง”**



### ๔.๓) การส่งเสริมการลงทุน การค้าชายแดน และการจัดตั้งเขตพัฒนาเศรษฐกิจพิเศษ

ให้

ความสำคัญกับนโยบายส่งเสริมการลงทุนและการค้าชายแดนเพื่อดึงดูดให้นักลงทุนในภูมิภาคเข้ามาลงทุนในไทยและประเทศเพื่อนบ้าน รวมทั้งส่งเสริมการจัดตั้งเขตพัฒนาเศรษฐกิจพิเศษในพื้นที่ชายแดนโดยให้ความสำคัญกับการลงทุนโครงสร้างพื้นฐาน การส่งเสริมการลงทุนและสิทธิประโยชน์ การบริหารจัดการแรงงานต่างด้าว และการให้บริการจุดเดียวเบ็ดเสร็จ เพื่อช่วยอำนวยความสะดวกด้านการค้าชายแดนและการผ่านแดนระหว่างไทยกับประเทศในภูมิภาคมากขึ้น

### ๕) การสร้างความเจริญเติบโตทางเศรษฐกิจและสังคมอย่างเป็นมิตรกับสิ่งแวดล้อม

#### ๕.๑) การรักษาทุนทางธรรมชาติเพื่อการเติบโตสีเขียว

ใช้ประโยชน์จากทุนธรรมชาติโดยคำนึงถึง

ขีดจำกัดและศักยภาพในการฟื้นตัว ปกป้องรักษาทรัพยากรป่าไม้ โดยสนธิกำลังของทุกภาคส่วน นำระบบสารสนเทศมาใช้เพื่อการบริหารจัดการ บังคับใช้กฎหมายอย่างมีประสิทธิภาพและเป็นธรรม เพิ่มพื้นที่ป่าไม้โดยส่งเสริมการปลูกไม้มีค่าทางเศรษฐกิจระยะยาว อนุรักษ์และใช้ประโยชน์ความหลากหลายทางชีวภาพอย่างยั่งยืนและแบ่งปันผลประโยชน์อย่างเป็นธรรม รวมทั้งผลักดันแนวทางการประเมินมูลค่าของระบบนิเวศ และการสร้างรายได้จากการอนุรักษ์ จัดสรรที่ดินให้แก่ผู้ยากไร้ กระจายการถือครองที่ดิน จัดทำฐานข้อมูลที่ดินเพื่อการบริหารจัดการอย่างเป็นระบบ การจัดเก็บภาษีที่ดินในอัตราก้าวหน้า กำหนดเพดานการถือครองที่ดินที่เหมาะสม และกำหนดมาตรการป้องกันการถือครองที่ดินของคนต่างชาติ บริหารจัดการน้ำเพื่อให้เกิดความยั่งยืน บูรณาการระหว่างหน่วยงานอย่างเป็นระบบ สร้างศูนย์ข้อมูลทรัพยากรน้ำ จัดตั้งองค์กรบริหารจัดการน้ำในระดับพื้นที่ เช่น คณะกรรมการลุ่มน้ำ และองค์กรผู้ใช้น้ำ คุ้มครองทรัพยากรทางทะเลและชายฝั่ง ลดความขัดแย้งเชิงนโยบายระหว่างการพัฒนาโครงสร้างพื้นฐาน การท่องเที่ยว การประมง

#### ๕.๒) การส่งเสริมการบริโภคที่เป็นมิตรกับสิ่งแวดล้อม

สร้างระบบหมุนเวียนวัสดุที่ใช้แล้ว ที่มี

ประสิทธิภาพ ขับเคลื่อนสู่ Zero Waste Society ผ่านมาตรการต่างๆ เช่น การปฏิรูประบบภาษีและค่าธรรมเนียมเพื่อสิ่งแวดล้อม การศึกษาเพื่อสิ่งแวดล้อม มาตรฐานและฉลากสินค้า เป็นต้น

#### ๕.๓) การส่งเสริมการผลิต การลงทุน และการสร้างงานสีเขียว

เพื่อยกระดับประเทศสู่เศรษฐกิจ

และสังคมที่เป็นมิตรกับสิ่งแวดล้อม พัฒนาคัลส์เตอร์อุตสาหกรรมสีเขียว ส่งเสริมผู้ประกอบการให้สามารถปรับระบบห่วงโซ่อุปทานหรือห่วงโซ่คุณค่าที่เป็นมิตรกับสิ่งแวดล้อม ( Green Supply Chain /Green Value Chain) ส่งเสริมการทำการเกษตรกรรมยั่งยืน รวมทั้งส่งเสริมภาคบริการที่มีผลกระทบต่อสิ่งแวดล้อมน้อย เพื่อให้ประเทศไทยมีศักยภาพให้มีบทบาทมากขึ้นในการขับเคลื่อนเศรษฐกิจ

#### ๕.๔) การจัดการมลพิษและรักษาคุณภาพสิ่งแวดล้อม

ด้วยการเร่งรัดการควบคุมมลพิษทั้งทาง

อากาศ ชยะ น้ำเสีย และของเสียอันตราย ที่เกิดจากการผลิตและบริโภค เพื่อสร้างคุณภาพสิ่งแวดล้อมที่ดีให้กับประชาชน เร่งรัดแก้ไขปัญหาการจัดการขยะเป็นลำดับแรก โดยส่งเสริมให้เกิดกลไกการคัดแยกขยะเพื่อนำกลับมาใช้ใหม่ให้มากที่สุด เร่งกำจัดขยะมูลฝอยตกค้างสะสมในสถานที่กำจัดในพื้นที่วิกฤต สร้างรูปแบบการจัดการขยะมูลฝอยและของเสียอันตรายที่เหมาะสม เน้นการแปรรูปเป็นพลังงาน สร้างวินัยของคนในชาติมุ่งสู่การจัดการที่ยั่งยืน โดยให้ความรู้แก่ประชาชน และการบังคับใช้กฎหมาย

*“ตำบลแร่นาอยู่ ผู้คนมีความรู้คู่คุณธรรม ก้าวนำด้านเศรษฐกิจพอเพียง”*

**๕.๕) การพัฒนาความร่วมมือด้านสิ่งแวดล้อมระหว่างประเทศ** ผลักดันการจัดทำแผนแม่บทการบริหารจัดการทรัพยากรธรรมชาติและสิ่งแวดล้อมของอาเซียน หาแนวทางการร่วมมือกับอาเซียนและอนุภูมิภาคลุ่มน้ำโขงในประเด็นการขนส่งข้ามพรมแดน การเคลื่อนย้ายแรงงาน การบริหารจัดการพลังงาน และการบริหารจัดการทรัพยากรธรรมชาติ

**๕.๖) การเพิ่มขีดความสามารถในการปรับตัวเพื่อรองรับการเปลี่ยนแปลงสภาพภูมิอากาศและการบริหารจัดการเพื่อลดความเสี่ยงด้านภัยพิบัติ** เพิ่มขีดความสามารถในการรับมือและปรับตัวต่อการเปลี่ยนแปลงสภาพภูมิอากาศ เพิ่มศักยภาพในการลดการปล่อยก๊าซเรือนกระจกให้กับทุกภาคส่วน ส่งเสริมการวิจัยและพัฒนาทางวิทยาศาสตร์ เทคโนโลยี และนวัตกรรมเพื่อลดผลกระทบและปรับตัวต่อการเปลี่ยนแปลงสภาพภูมิอากาศ พัฒนาระบบฐานข้อมูลและระบบการเตือนภัย ตลอดจนส่งเสริมความร่วมมือระหว่างประเทศด้านการเปลี่ยนแปลงสภาพภูมิอากาศและภัยพิบัติทางธรรมชาติ ให้ความสำคัญกับการป้องกันน้ำท่วม วางแผนป้องกันเมืองและพื้นที่ชายฝั่ง พัฒนาเมืองที่สามารถปรับตัวและยืดหยุ่นต่อการเปลี่ยนแปลงสภาพภูมิอากาศ ( Climate Resilience City) การให้บริการของระบบนิเวศ ส่งเสริมการลงทุนของภาคเอกชนในการรับมือภัยพิบัติโดยสร้างแนวป้องกันตามธรรมชาติ และการจัดทำแผนธุรกิจต่อเนื่อง รวมทั้งการพัฒนาระบบการจัดการภัยพิบัติให้มีประสิทธิภาพพร้อมรองรับแนวโน้มการเกิดภัยพิบัติที่รุนแรงในอนาคต

#### **๖) การบริหารราชการแผ่นดินที่มีประสิทธิภาพ**

**๖.๑) การสร้างความโปร่งใส** ในทุกขั้นตอนของการปฏิบัติราชการ โดยให้มีช่องทางให้ทุกภาคส่วนสามารถเข้าถึง เข้าตรวจสอบข้อมูลของภาคราชการและร้องเรียนได้ เช่น ข้อมูลการประกวดราคา จัดซื้อ จัดจ้าง โครงการของทางราชการ ข้อมูลการประมูลโครงการ ผู้ชนะการประมูลและราคาปิดประมูล ข้อมูลความก้าวหน้าตามกระบวนการยุติธรรม เช่น คดีที่ไม่ดำเนินการตามหลักธรรมาภิบาล คดีทุจริตคอร์รัปชันและคดีที่ประชาชนให้ความสนใจในแต่ละยุคสมัย ฯลฯ

**๖.๒) การพัฒนาบุคลากรภาครัฐ** ให้มีความเป็นมืออาชีพและเพียงพอต่อการขับเคลื่อนภารกิจภาครัฐร่วมกับภาคเอกชนและภาคประชาสังคมที่เปลี่ยนแปลงไป เพื่อให้ระบบราชการเล็กกระทัดรัดแต่มีความคล่องตัวและมีประสิทธิภาพสูง

**๖.๓) การสร้างรูปแบบการพัฒนา อปท. ให้เหมาะสม** สามารถรับมือการเปลี่ยนแปลงทางด้านเศรษฐกิจ สังคมและสิ่งแวดล้อม รวมทั้งเป็นแกนหลักในการประสานเครือข่ายและเชื่อมโยงภาคส่วนต่างๆ ในระดับพื้นที่ได้อย่างมีประสิทธิภาพ

**๖.๔) การสร้างระบบตรวจสอบ ติดตามและประเมินผลที่มีประสิทธิภาพ** สร้างผลงาน ที่มีคุณภาพรวดเร็วและน่าเชื่อถือ สามารถเป็นเครื่องมือให้กับคณะรัฐมนตรีประกอบการตัดสินใจในเชิงนโยบายได้ โดยเฉพาะอย่างยิ่งการติดตาม ประเมินผลโครงการใหญ่ๆ ที่มีการใช้จ่ายงบประมาณเป็นจำนวนมาก และเป็นโครงการที่มีผลกระทบในวงกว้าง

#### **๑.๓ แผนพัฒนาภาค/แผนพัฒนากลุ่มจังหวัด/แผนพัฒนาจังหวัด**

**ยุทธศาสตร์การพัฒนากลุ่มจังหวัด ภาคตะวันออกเฉียงเหนือตอนบน ๒**

(จังหวัดสกลนครจังหวัดนครพนม จังหวัดมุกดาหาร : สนม)

**“ตำบลแร่นาอยู่ ผู้คนมีความรู้คู่คุณธรรม ก้าวนำด้านเศรษฐกิจพอเพียง”**

- ยุทธศาสตร์ที่ ๑      การพัฒนาการค้าชายแดนและความสัมพันธ์กับประเทศเพื่อนบ้าน
- เป้าประสงค์      ๑. การเชื่อมโยงโครงข่ายคมนาคมขนส่งให้เป็นระบบและมีประสิทธิภาพระหว่างภาคีที่เชื่อมโยงกลุ่มจังหวัด การส่งเสริมเขตปลอดอากรกลุ่มจังหวัดเพื่อกระตุ้นเศรษฐกิจการค้า
๒. ส่งเสริมการใช้ศูนย์กระจายสินค้าและศูนย์ตรวจปล่อยรถยนต์เพื่อให้เกิดประโยชน์ทางการค้าของกลุ่มจังหวัด
๓. การรวบรวมผลิตผลสินค้าเกษตรกรรมเชื่อมโยงการส่งออกผ่านการค้าชายแดน
๔. การกระตุ้นตลาดการค้าชายแดน
๕. การกระตุ้นการค้าและส่งเสริมการลงทุนของผู้ประกอบการกลุ่มจังหวัด
๖. การประสานและการพัฒนาความสัมพันธ์กับประเทศเพื่อนบ้านอย่างต่อเนื่อง
๗. การส่งเสริมและการเพิ่มศักยภาพผู้ประกอบการทางการค้าชายแดนเชื่อมโยงประเทศเพื่อนบ้าน
๘. การส่งเสริมด้านการศึกษาร่วมกันระหว่างนักศึกษาไทยและประเทศเพื่อนบ้าน
- กลยุทธ์      - พัฒนาโครงสร้างพื้นฐาน
- พัฒนาเขตเศรษฐกิจชายแดน
- ส่งเสริมการลงทุน
- พัฒนาและส่งเสริมด้านวัฒนธรรมและเชื่อมโยงเมืองเพื่อนมิตร
- ส่งเสริมทางการศึกษาเชื่อมโยงทางการค้าชายแดนกับประเทศเพื่อนบ้าน
- ยุทธศาสตร์ที่ ๒      การพัฒนาการท่องเที่ยว
- เป้าประสงค์      ๑. การพัฒนาเส้นทางคมนาคมเพื่อรองรับการเข้าถึงแหล่งท่องเที่ยว
๒. การส่งเสริมและพัฒนากิจกรรมแหล่งเรียนรู้ศิลปะและวัฒนธรรมร่วมกันของกลุ่มจังหวัดและประเทศเพื่อนบ้าน
๓. การพัฒนาสิ่งอำนวยความสะดวกทางการท่องเที่ยวและส่งเสริมการบริหารจัดการการท่องเที่ยวให้มีประสิทธิภาพ
๔. การสร้างความตระหนักและสร้างความปลอดภัยบรรเทาสาธารณภัย ด้านการท่องเที่ยว

“ตำบลแร่นาอยู่ ผู้คนมีความรู้คู่คุณธรรม ก้าวนำด้านเศรษฐกิจพอเพียง”

๕. การรักษารัฐธรรมนูญและสิ่งแวดล้อมเพื่อส่งเสริมการท่องเที่ยว  
ธรรมชาติอย่างยั่งยืน
๖. การพัฒนาบุคลากรเพื่อเพิ่มศักยภาพทางการท่องเที่ยว
๗. การส่งเสริมและกระตุ้นการท่องเที่ยว
๘. การพัฒนาการตลาดและกลุ่มเป้าหมายเชิงรุก

- กลยุทธ์
- พัฒนาโครงสร้างพื้นฐาน
  - พัฒนาแหล่งท่องเที่ยว
  - ส่งเสริมด้านบริหารจัดการด้านการท่องเที่ยว
  - ส่งเสริมบุคลากรด้านการท่องเที่ยว
  - ส่งเสริมการตลาดและประชาสัมพันธ์

ยุทธศาสตร์ที่ ๓

การพัฒนาการเกษตรกรรม

- เป้าประสงค์
๑. การพัฒนาด้านวิจัยรวมทั้งส่งเสริมเทคโนโลยีทางด้านเกษตรกรรม
  ๒. การส่งเสริมการผลิตเพื่อพัฒนาคุณภาพสินค้า
  ๓. การสร้างเสริมประสิทธิภาพและส่งเสริมการเพิ่มมูลค่าสินค้า
  ๔. พัฒนาตราสินค้าเกษตรกรรมเพื่อเพิ่มมูลค่า
  ๕. พัฒนาระบบตลาดกลางสินค้าเกษตรกรรม
  ๖. เพิ่มศักยภาพของบุคลากรทางด้านเกษตรกรรม
  ๗. ส่งเสริมการลงทุนการเพาะปลูกในพื้นที่กลุ่มจังหวัดและประเทศเพื่อนบ้าน

- กลยุทธ์
- ส่งเสริมการวิจัยและการพัฒนา
  - เพิ่มผลผลิตและพัฒนาคุณภาพ
  - แปรรูปและเพิ่มมูลค่าสินค้า
  - พัฒนาทางการตลาด
  - พัฒนาบุคลากรทางด้านเกษตรกรรม
  - ส่งเสริมการเกษตรในพื้นที่และในประเทศเพื่อนบ้าน

ยุทธศาสตร์ที่ ๔

การพัฒนาทรัพยากรมนุษย์

- เป้าประสงค์
๑. การเตรียมความพร้อมของชุมชนเข้มแข็ง

- กลยุทธ์
- การยกระดับและเพิ่มขีดความสามารถให้กับประชาชนทุกภาคส่วน

#### ๑.๔ ยุทธศาสตร์การพัฒนาจังหวัดสกลนคร

ยุทธศาสตร์ที่ ๑

การพัฒนาทรัพยากรมนุษย์

- เป้าประสงค์
๑. การพัฒนาและเพิ่มขีดความสามารถให้กับประชากรทุกภาคส่วน
  ๒. การส่งเสริมและเผยแพร่ภูมิปัญญาท้องถิ่นเพื่อการพัฒนา

**“ตำบลแร่นาอยู่ ผู้คนมีความรู้คู่คุณธรรม ก้าวนำด้านเศรษฐกิจพอเพียง”**

	<ol style="list-style-type: none"> <li>๓. เพิ่มขีดความสามารถสถาบันการศึกษาในการให้บริการทางวิชาการ</li> <li>๔. ประชาชนมีคุณธรรม นำความรู้ สู่ความเข้มแข็ง</li> <li>๕. สถาบันทรัพยากรมนุษย์ได้มาตรฐาน</li> <li>๖. ส่งเสริมการบริหารจัดการชุมชนให้เข้มแข็ง</li> </ol>
กลยุทธ์	<ul style="list-style-type: none"> <li>- การพัฒนาทรัพยากรมนุษย์ทุกกลุ่มอายุ , อาชีพ</li> <li>- ปรับปรุงศูนย์กีฬาและสร้างแหล่งเรียนรู้ชุมชน</li> <li>- การพัฒนาทรัพยากรมนุษย์และความเข้มแข็งชุมชน</li> <li>- การปรับปรุงสมรรถภาพประชากร</li> <li>- การอบรมแลพัฒนาอาชีพแก่ราษฎร</li> <li>- การจัดการศึกษาที่สนองตอบยุทธศาสตร์ด้านต่างๆ ของจังหวัด</li> <li>- เพิ่มจำนวนบุคลากรทางการศึกษาที่มีความรู้ความสามารถ</li> <li>- พัฒนาแผนชุมชน</li> </ul>
ยุทธศาสตร์ที่ ๒	การพัฒนาการท่องเที่ยวการค้าและการลงทุน
เป้าประสงค์	<ol style="list-style-type: none"> <li>๑. หนึ่งจังหวัด หนึ่งพิกิธภัณฑ์</li> <li>๒. การนำเที่ยวร่วมกันระหว่างกลุ่มจังหวัดและประเทศเพื่อนบ้านกลุ่มอินโดจีน การจัดรายการนำเที่ยวชายแดน</li> <li>๓. การพัฒนาแหล่งท่องเที่ยวด้านศาสนา ศิลปะ วัฒนธรรม</li> <li>๔. ส่งเสริมความร่วมมือทางการค้า</li> <li>๕. ส่งเสริมผลิตภัณฑ์ OTOP</li> <li>๖. เสริมสร้างความมั่นคงทางเศรษฐกิจ</li> <li>๗. การสนับสนุนให้เกิดการแข่งขันที่เป็นธรรมและการกระจายผลประโยชน์จากการพัฒนาอย่างเป็นธรรม</li> </ol>
กลยุทธ์	<ul style="list-style-type: none"> <li>- การพัฒนาการท่องเที่ยว</li> <li>- ยกระดับโครงสร้างพื้นฐานการบริการท่องเที่ยวและพัฒนาบุคลากรภาคบริการ</li> <li>- พัฒนาแหล่งท่องเที่ยวและศูนย์ข้อมูลการท่องเที่ยว</li> <li>- พัฒนาความสามารถในการแข่งขันและรายได้</li> <li>- ปรับปรุงโครงสร้างการผลิต OTOP</li> <li>- พัฒนากองทุน สถาบันการเงิน และสวัสดิการชุมชนให้เข้มแข็ง</li> <li>- สร้างเครือข่าย SME ที่เข้มแข็ง</li> <li>- สร้างฐานข้อมูลด้านเศรษฐกิจ การค้า การลงทุน</li> </ul>

“ตำบลแร่่น่าอยู่ ผู้คนมีความรู้คู่คุณธรรม ก้าวนำด้านเศรษฐกิจพอเพียง”

- พัฒนาระบบเศรษฐกิจชุมชนแบบมีส่วนร่วมตามแนวเศรษฐกิจพอเพียง
  - สนับสนุนการลงทุนธุรกิจเกษตรที่เป็นมิตรต่อสิ่งแวดล้อมและมีการบริหารจัดการที่เป็นธรรมกับลูกค้าและเกษตรกร
  - เพิ่มช่องทางในการกระจายสินค้าของผู้ประกอบการท้องถิ่น
  - สนับสนุนการจัดกลุ่มของผู้ประกอบการ
- ยุทธศาสตร์ที่ ๓      การพัฒนาที่ดิน การเกษตร และอุตสาหกรรม
- เป้าประสงค์      ๑. การพัฒนาศูนย์วิจัยและพัฒนาตลอดจนออกแบบผลิตภัณฑ์ในท้องถิ่น
๒. การปรับโครงสร้างการผลิตเพื่อเพิ่มผลิตภาพและคุณค่าของสินค้าและบริการบนฐานความรู้และความเป็นไทย
๓. การสร้างภูมิคุ้มกันของระบบเศรษฐกิจ
- กลยุทธ์      - ส่งเสริม พัฒนาด้านการเกษตรและอุตสาหกรรม
- พัฒนาพลังงานทดแทน
- การปรับโครงสร้างระบบการผลิตทางการเกษตรและอุตสาหกรรม
- เพิ่มมูลค่าแก่สินค้าที่มีตลาดรองรับอยู่แล้ว
- สนับสนุนให้เกิดกิจกรรมในระดับภูมิภาค ระดับชาติ และนานาชาติ
- ส่งเสริมการผลิตสินค้าเกษตรที่ปลอดภัย และได้มาตรฐาน
- สร้างสินค้าหรือผลิตภัณฑ์ใหม่ๆ ที่มีู่ทางการตลาด
- สนับสนุนการพัฒนาอุตสาหกรรมต่อเนื่องจากผลผลิตทางการเกษตร
- สนับสนุนอุตสาหกรรมใหม่ที่คำนึงผลประโยชน์ที่สมดุล ระหว่างผู้ประกอบการภาคสังคมและสิ่งแวดล้อม เช่น โรงงานแปรรูปผลิตภัณฑ์จากยางพารา เหมืองโปแตส
- เพิ่มขีดความสามารถในการแข่งขันของผู้ประกอบการรายย่อย
- พัฒนาระบบนิเวศน์ด้วยเกษตรอินทรีย์
- ยุทธศาสตร์ที่ ๔      การบริหารจัดการบ้านเมืองที่ดีเพื่อความอยู่รอดดี มีสุข
- เป้าประสงค์      ๑. การรักษาความมั่นคง เรียบร้อย ความปลอดภัยในชีวิตและทรัพย์สิน
๒. การพัฒนาเมืองและชนบท
๓. กาบริการประชาชน
๔. การป้องกันและบรรเทาสาธารณภัย
๕. การป้องกันและปราบปรามยาเสพติด
๖. การป้องกันการทุจริตและประพฤติมิชอบ

**“ตำบลแร่นาอยู่ ผู้คนมีความรู้คู่คุณธรรม ก้าวนำด้านเศรษฐกิจพอเพียง”**

๗. เป็นศูนย์กลางการคมนาคมขนส่ง  
 ๘. การอำนวยความสะดวกและเป็นธรรมและเสริมสร้างธรรมาภิบาล

- กลยุทธ์
- การยกระดับและเพิ่มขีดความสามารถด้านการรักษาความมั่นคง  
 เรียบร้อย ความปลอดภัยในชีวิตและทรัพย์สิน
  - การยกระดับและเพิ่มขีดความสามารถด้านการบริการประชาชน
  - การยกระดับและเพิ่มขีดความสามารถการป้องกันและ  
 บรรเทาสาธารณภัย
  - การยกระดับและเพิ่มขีดความสามารถด้านการป้องกันและ  
 ปราบปรามยาเสพติด
  - การยกระดับและเพิ่มขีดความสามารถด้านการป้องกันการทุจริตและ  
 ประพฤติมิชอบ
  - การยกระดับและเพิ่มขีดความสามารถด้านการเป็นศูนย์กลางการ  
 คมนาคมขนส่ง
  - ส่งเสริมการอนุรักษ์ จัดการและฟื้นฟูสิ่งแวดล้อมและ  
 ทรัพยากรธรรมชาติโดยการมีส่วนร่วมของชุมชน
  - สนับสนุนการจัดกิจกรรมอย่างสร้างสรรค์ และสอดคล้องกับ  
 วัฒนธรรมท้องถิ่น ไม่ขัดต่อศีลธรรม

- ยุทธศาสตร์ที่ ๕ การพัฒนาทรัพยากรธรรมชาติและสิ่งแวดล้อมที่สมดุลและยั่งยืน
- เป้าประสงค์
๑. ทรัพยากรธรรมชาติและระบบนิเวศได้รับการปกป้องดูแลรักษาและ  
 ฟื้นฟูให้มีความอุดมสมบูรณ์
  ๒. ความหลากหลายทางชีวภาพได้รับการสำรวจ ค้นหา และรวบรวม  
 ภูมิปัญญา
  ๓. ทรัพยากรน้ำในพื้นที่จังหวัดสกลนคร ได้รับการวางระบบบริหาร  
 จัดการลุ่มน้ำเพื่อให้มีน้ำที่มีคุณภาพเหมาะสมสำหรับการอุปโภค  
 บริโภคและการผลิตอย่างพอเพียง รวมทั้งการป้องกันและแก้ไข  
 ปัญหาน้ำแล้ง น้ำท่วม ตลอดจนสนับสนุนการแก้ปัญหาความ  
 ยากจน

“ตำบลแร่นาอยู่ ผู้คนมีความรู้คู่คุณธรรม ก้าวนำด้านเศรษฐกิจพอเพียง”

๔. ประชาชน เอกชน ชุมชน และองค์กรปกครองส่วนท้องถิ่น รวมทั้งทุกภาคส่วนตระหนักในสิทธิ หน้าที่และมีส่วนร่วมในการบริหารจัดการทรัพยากรธรรมชาติและสิ่งแวดล้อม รวมทั้งมีแหล่งธรรมชาติเพื่อการศึกษาเรียนรู้การนันทนาการ ซึ่งก่อให้เกิดประโยชน์ ทั้งในด้านเศรษฐกิจ สังคม และความมั่นคง มั่งคั่งของประชาชนตลอดจนการมีสภาพแวดล้อมที่เหมาะสมเอื้อต่อการมีคุณภาพชีวิตที่ดี

๕. รักษาคุณภาพสิ่งแวดล้อมในเขตเมืองและเขตชุมชน ให้อยู่ในเกณฑ์มาตรฐานระดับดี เพื่อคุณภาพชีวิตที่ดีและการพัฒนาที่ยั่งยืน

กลยุทธ์

- ปรับปรุง พัฒนารูปแบบ กลไก กระบวนการ วิธีการ และใช้เครื่องมือเทคโนโลยีที่เหมาะสม
- เร่งรัดฟื้นฟูทรัพยากรธรรมชาติที่เสื่อมโทรมให้กลับคืนความสมบูรณ์
- สร้างกระบวนการเรียนรู้และสำรวจจัดทำฐานข้อมูล องค์ความรู้ และ ภูมิปัญญาท้องถิ่นเกี่ยวกับความหลากหลายทางชีวภาพให้ชุมชน
- ศึกษา วางแผน และการพัฒนาการบริหารจัดการน้ำแบบบูรณาการ อย่างเป็นระบบทั้งลุ่มน้ำ
- ฟื้นฟูและพัฒนาระบบประปา รวมทั้งการสนับสนุนและเพิ่มศักยภาพของ อปท. ในการจัดการน้ำเพื่อการอุปโภคบริโภคอย่างเพียงพอ
- อนุรักษ์ ฟื้นฟู พัฒนาแหล่งน้ำและเสริมสร้างความรู้ความเข้าใจ เกี่ยวกับการใช้น้ำอย่างคุ้มค่าและยั่งยืนรวมถึงการแก้ไขปัญหาความยากจน
- ส่งเสริมให้ชุมชนทุกภาคส่วนและทุกระดับมีส่วนร่วมในการดูแลรักษา ฟื้นฟู จัดการและพัฒนาทรัพยากรธรรมชาติ ทั้งในเชิงปริมาณและเชิงคุณภาพเพื่อการใช้ประโยชน์อย่างยั่งยืน
- ประชาสัมพันธ์เผยแพร่และส่งเสริมการถ่ายทอดความรู้เทคโนโลยี แลกเปลี่ยนภูมิปัญญา รวมทั้งพัฒนาศักยภาพการจัดการ ทรัพยากรธรรมชาติและสิ่งแวดล้อมและการเฝ้าระวังภัยธรรมชาติ ให้กับกลุ่มเป้าหมายและสาธารณชน
- สนับสนุน ส่งเสริมการจัดกิจกรรมการมีส่วนร่วมป้องกันเฝ้าระวัง และควบคุมมลพิษ รวมทั้งจัดหน่วยประชาสัมพันธ์เคลื่อนที่และ สิ่งแวดล้อมเพื่อให้ความรู้ ความเข้าใจ ให้คำปรึกษาแนะนำในการ บรรเทาความเดือดร้อน จากปัญหาในเชิงรุก
- พัฒนาขีดความสามารถขององค์กรปกครองส่วนท้องถิ่นในการ จัดการ น้ำเสียและขยะ

**“ตำบลแร่นาอยู่ ผู้คนมีความรู้คู่คุณธรรม ก้าวนำด้านเศรษฐกิจพอเพียง”**



๑.๔ ยุทธศาสตร์การพัฒนาขององค์กรปกครองส่วนท้องถิ่นในเขตจังหวัด

กรอบยุทธศาสตร์การพัฒนาขององค์กรปกครองส่วนท้องถิ่นในเขตจังหวัดสกลนคร

ยุทธศาสตร์การพัฒนาขององค์กรปกครองส่วนท้องถิ่น

วิสัยทัศน์ “เป็นเมืองน่าอยู่ ควบคู่การเป็นศูนย์กลางการพัฒนาทรัพยากรมนุษย์”

ประเด็นยุทธศาสตร์และแนวทางการพัฒนา ประกอบด้วย ๑๓ด้าน ๔๐ แนวทาง ดังนี้

### ยุทธศาสตร์ที่ ๑ ยุทธศาสตร์ด้านบริหารงาน

๑.๑ แนวทางการพัฒนาการบริหารงานทั่วไป การบริหารงานบุคคล การพัฒนาระบบคอมพิวเตอร์และประมวลผลข้อมูลทั่วไปขององค์กร กิจกรรมทะเบียน การปกครอง การประชาสัมพันธ์

๑.๒ แนวทางการพัฒนาการบริหารงานทั่วไป การร้องทุกข์ร้องเรียน การประสานงาน กิจกรรมสภา การเลือกตั้ง การจัดทำคำสั่งประกาศ การพัฒนาบุคลากร

๑.๓ แนวทางการพัฒนาการบริหารงานทั่วไปส่งเสริมการสร้างประชาธิปไตย ในท้องถิ่นการนำเทคโนโลยีสารสนเทศมาใช้ในการบริหารจัดการการบูรณาการจัดทำงบประมาณทุกระดับ

๑.๔ แนวทางการส่งเสริมการมีส่วนร่วมบริหารจัดการทรัพยากรธรรมชาติและสิ่งแวดล้อม ส่งเสริมการสร้างความรู้ความเข้าใจให้ประชาชนตระหนักทางด้านสิ่งแวดล้อม

### ยุทธศาสตร์ที่ ๒ ยุทธศาสตร์ด้านรักษาความสงบ

๒.๑ แนวทางการพัฒนาการรักษาความสงบภายใน การวางแผนป้องกันภัยการประชาสัมพันธ์ป้องกันภัยพัฒนาระบบข้อมูลการป้องกันและเตือนภัย ส่งเสริมการถ่ายโอนภารกิจขององค์กรปกครองส่วนท้องถิ่น

๒.๒ แนวทางการพัฒนาทางเทคนิค การบริหารและการบังคับการเทคนิค กิจกรรมด้านนิติการ การรักษาความสงบเรียบร้อย การบังคับให้เป็นไปตามกฎหมายท้องถิ่น การรักษาความปลอดภัยสถานที่อาคาร

๒.๓ แนวทางการพัฒนางานป้องกันภัยฝ่ายพลเรือนและระงับอัคคีภัย การป้องกันและบรรเทาสาธารณภัย การดำเนินการระงับและบรรเทาสาธารณภัย การป้องกันอัคคีภัยศูนย์วิทยุสื่อสาร

### ยุทธศาสตร์ที่ ๓ ยุทธศาสตร์ด้านการศึกษา

๓.๑ แนวทางการพัฒนางานบริหารทั่วไปเกี่ยวกับการศึกษาการบริหารงานวิชาการ การบริหารงานบุคคล การบริหารทั่วไป การบริหารการศึกษาวางแผนและสถิติการเงินและบัญชี

๓.๒ แนวทางการพัฒนางานระดับก่อนวัยเรียนและประถมศึกษา งานโรงเรียน งานนิเทศ กิจกรรมเด็กและเยาวชน การบริการผลิตสื่อการสอน

๓.๓ แนวทางการพัฒนางานระดับมัธยมศึกษา งานโรงเรียนงานนิเทศ กิจกรรมเด็กและเยาวชน การบริการผลิตสื่อการสอน

**“ตำบลแร่นาอยู่ ผู้คนมีความรู้คู่คุณธรรม ก้าวนำด้านเศรษฐกิจพอเพียง”**

๓.๔ แนวทางการพัฒนางานศึกษาไม่กำหนดระดับ การศึกษานอกโรงเรียน งานกิจกรรมนักเรียน งานนิเทศ การบริหารสนับสนุนการศึกษา กิจกรรมลูกเสือและยุวกาชาด การส่งเสริมพัฒนาหลักสูตร การศึกษาอื่นๆ

#### ยุทธศาสตร์ที่ ๔ ยุทธศาสตร์ด้านสาธารณสุข

๔.๑ แนวทางการรักษาพยาบาล การเฝ้าระวังโรค งานท พันตสาธารณสุข งานเวชกรรมสังคม บริการส่งเสริมอนามัย สถานพักฟื้น การชันสูตรและรังสีวิทยา

๔.๒ แนวทางการป้องกันและบำบัดยาเสพติด การป้องกันและบำบัดโรคเอดส์ ส่งเสริมกิจกรรมกีฬา ควบคุมคุณภาพสินค้าและบริการให้อยู่ในมาตรฐานและมีความปลอดภัย

๔. แนวทางการบริการสาธารณสุขและงานสาธารณสุขอื่น ๆ งานวิจัยสาธารณสุข การพัฒนาศูนย์บริการสาธารณสุขการส่งเสริมแพทย์แผนไทยการให้บริการรักษาพยาบาลในและนอกสถานที่ การวางแผนควบคุมการปฏิบัติงานและประเมินผลตามแผน

#### ยุทธศาสตร์ที่ ๕ ยุทธศาสตร์ด้านสังคมสงเคราะห์

๕.๑ แนวทางการพัฒนางานสวัสดิการสังคมและการสังคมสงเคราะห์ การสวัสดิภาพเด็กและเยาวชน การสวัสดิการสังคม

๕.๒ แนวทางการพัฒนางานสวัสดิการสังคมและสังคมสงเคราะห์ การสงเคราะห์ ผู้สูงอายุ การสวัสดิการสังคมผู้ป่วยโรคเอดส์ การสวัสดิการสังคมผู้พิการ

๕.๓ แนวทางการพัฒนาการส่งเสริมด้านที่พักอาศัยให้แก่ผู้ยากไร้ ผู้ด้อยโอกาส ผู้ยากจน ให้อยู่ที่อย่างอาศัย

#### ยุทธศาสตร์ที่ ๖ ยุทธศาสตร์ด้านเคหะและชุมชน

๖.๑ แนวทางการพัฒนางานไฟฟ้าถนน การวิศวกรรม การสาธารณูปโภค งานสถานที่ ไฟฟ้าสาธารณะ

๖.๒ แนวทางการพัฒนางานสวนสาธารณะ การก่อสร้างปรับปรุง คูแลร์รักษาสวนสาธารณะ สนามเด็กเล่น สวนสุขภาพ

๖.๓ แนวทางการพัฒนางานกำจัดขยะมูลฝอยและสิ่งปฏิกูล ระบบ การรักษาความสะอาด ระบบการจัดเก็บขยะมูลฝอยและสิ่งปฏิกูล

๖.๔ แนวทางการพัฒนางานบำบัดน้ำเสีย ระบบควบคุมบำบัดน้ำเสีย ระบบการรักษา ความสะอาดคูคลองระบายน้ำ

#### ยุทธศาสตร์ที่ ๗ ยุทธศาสตร์ด้านการสร้างความเข้มแข็งของชุมชนและการส่งเสริมอาชีพ

๗.๑ แนวทางการพัฒนางานส่งเสริมและสนับสนุนความเข้มแข็งชุมชน การจัด ประชุมสัมมนา กิจกรรมให้ความรู้ทางด้านวิชาการ กิจกรรมเพื่อให้เกิดการ ร่วมคิด ร่วมทำ ร่วมแก้ไขปัญหาชุมชน กิจกรรมที่ให้ประชาชนเข้ามามีส่วนร่วมเพื่อยกระดับคุณภาพชีวิตสร้าง

**“ตำบลแร่นาอยู่ ผู้คนมีความรู้คู่คุณธรรม ก้าวนำด้านเศรษฐกิจพอเพียง”**

เครือข่ายศูนย์การเรียนรู้สายอาชีพให้กับชุมชนในท้องถิ่นและการส่งเสริมอาชีพ

๗.๒ แนวทางการพัฒนางานบริหารงานทั่วไป การจัดตั้งประชาคมส่งเสริมกองทุนหมู่บ้าน และชุมชน

#### ยุทธศาสตร์ที่ ๘ ยุทธศาสตร์ด้านการศาสนาวัฒนธรรมนันทนาการและการท่องเที่ยว

๘.๑ แนวทางการพัฒนางานกีฬาและนันทนาการการส่งเสริมกิจกรรมกีฬางานมวลชนด้าน กีฬาและนันทนาการ

๘.๒ แนวทางการพัฒนางานศาสนาวัฒนธรรมท้องถิ่น ส่งเสริมการศาสนาตามปกติสถาน อนุรักษ์วัฒนธรรมวิถีชีวิต ประเพณีท้องถิ่น อนุรักษ์โบราณสถาน โบราณวัตถุและงานศิลป์ ภูมิปัญญาชาวบ้าน ปลูกฝัง จิตสำนึก ส่งเสริมการสร้างผลิตภัณฑ์ชุมชน ปลูกฝังจิตสำนึกประชาชนในชาติให้มีความจงรักภักดีในสถาบัน จริยธรรม และจรรยาบรรณของ ข้าราชการและพนักงานส่วนท้องถิ่น

๘.๓ แนวทางการพัฒนางานวิชาการวางแผนและส่งเสริมการท่องเที่ยวระยะชาสัมพันธ์การ ท่องเที่ยว ให้บริการท่องเที่ยว งานวางแผนเพื่อส่งเสริมการท่องเที่ยว อนุรักษ์แหล่งท่องเที่ยว

#### ยุทธศาสตร์ที่ ๙ ยุทธศาสตร์ด้านโครงสร้างพื้นฐาน อุตสาหกรรมและการโยธา

๙.๑ แนวทางการพัฒนางานก่อสร้างโครงสร้างพื้นฐาน งานสำรวจออกแบบ งานควบคุม การก่อสร้าง งานตรวจสอบการก่อสร้าง งานศูนย์เครื่องจักรกล งานควบคุมอาคารผังเมือง งานควบคุมการซ่อมบำรุง ทางและเครื่องจักรกล

๙.๒ แนวทางการพัฒนางานก่อสร้างโครงสร้างพื้นฐาน การบังคับให้เป็นไปตามกฎหมาย ท้องถิ่น การสาธารณูปโภค การพัฒนาโครงสร้างพื้นฐาน พัฒนาระบบคมนาคมขนส่งทางบก พัฒนาระบบคมนาคม ขนส่งทางน้ำ

#### ยุทธศาสตร์ ๑๐ ยุทธศาสตร์ด้านการเกษตร

๑๐.๑ แนวทางการพัฒนาส่งเสริมการเกษตร งานวางแผนส่งเสริมการเกษตร งาน วิชาการให้บริการด้านวิชาการการเกษตร งานสวัสดิการการเกษตร งานส่งเสริมความรู้การเกษตรส่งเสริมพืชผักสวนครัวและผลไม้ ส่งเสริมการใช้พลังงานทดแทน ส่งเสริมการใช้วัสดุธรรมชาติทดแทนวัสดุที่ส่งผลกระทบต่อภาวะโลกร้อน การลดการใช้สารเคมีเพื่อการเกษตรสนับสนุนบทบาทชุมชนในการบริหารจัดการน้ำ

๑๐.๒ แนวทางการพัฒนางานอนุรักษ์แหล่งน้ำและป่าไม้ ป่าไม้ชุมชนขุดลอกแหล่งน้ำคู คลองเพื่อการเกษตร ชลประทานขนาดเล็กชลประทานขนาดกลาง ชลประทานขนาดใหญ่ โครงการปลูกหญ้าแฝกตาม แนวพระราชดำริ โครงการปลูกและฟื้นฟูป่าตามแนวพระราชดำริ

๑๐.๓ ส่งเสริมการผลิตเมล็ดพันธุ์พืช

#### ยุทธศาสตร์ ๑๑ ยุทธศาสตร์ด้านการพาณิชย์

๑๑.๑ แนวทางการพัฒนางานกิจการสถานธนาถุนบาล

**“ตำบลแร่นาอยู่ ผู้คนมีความรู้คู่คุณธรรม ก้าวนำด้านเศรษฐกิจพอเพียง”**

๑๑.๒ แนวทางการพัฒนางานกิจการประปา งานผลิต งานจำหน่ายและบริการ งาน  
มาตรวัดน้ำ งานธุรการ งานการเงินและบัญชี

๑๑.๓ แนวทางการพัฒนางานตลาดสด งานจัดระเบียบตลาดสดงานบริหารงานตลาดสด

๑๑.๔ แนวทางการพัฒนางานโรงฆ่าสัตว์ การบริหารงานโรงฆ่าสัตว์

๑๑.๕ แนวทางการวางแผนส่งเสริมการลงทุน พาณิชยกรรม และการท่องเที่ยว

### ยุทธศาสตร์ที่ ๑๒ ยุทธศาสตร์ด้านการพัฒนาการเมือง

๑๒.๑ การส่งเสริมการพัฒนาการเมืองท้องถิ่น

๑๒.๒ การส่งเสริมความรู้การปกครองในระบอบประชาธิปไตยอันมีพระมหากษัตริย์ทรง  
เป็นประมุข

๑๒.๓ การพัฒนาและส่งเสริมการมีส่วนร่วมภาคประชาชน

### ยุทธศาสตร์ที่ ๑๓ ยุทธศาสตร์ด้านการบริหารจัดการการอนุรักษ์ทรัพยากรธรรมชาติและสิ่งแวดล้อม

๑๓.๑ แนวทางการพัฒนางานกำจัดขยะมูลฝอยและสิ่งปฏิกูล ระบบการรักษาความสะอาด  
ระบบการจัดเก็บขยะมูลฝอยและสิ่งปฏิกูล

๑๓.๒ แนวทางการพัฒนางานบำบัดน้ำเสีย ระบบควบคุมบำบัดน้ำเสีย ระบบการรักษา  
ความสะอาดคูคลองระบายน้ำ

๑๓.๓ แนวทางส่งเสริมการมีส่วนร่วมบริหารจัดการทรัพยากรธรรมชาติและสิ่งแวดล้อม  
ส่งเสริมการสร้างความรู้ความเข้าใจให้ประชาชนตระหนักทางด้านสิ่งแวดล้อม

๑๓.๔ การจัดการควบคุมมลพิษ

### ยุทธศาสตร์การพัฒนาอำเภอพังโคน

วิสัยทัศน์อำเภอพังโคน “พังโคนเมืองน่าอยู่ ผู้คนมีคุณภาพ เกษตรกรรมแบบยั่งยืน ท่องเที่ยวเชิงอนุรักษ์”

### ประเด็นยุทธศาสตร์และแนวทางการพัฒนา

#### ๑. การพัฒนาทรัพยากรมนุษย์

- พัฒนาผู้มีความสามารถพิเศษอย่างต่อเนื่อง โดย เลือกเฟ้นผู้มีความสามารถพิเศษเพื่อ  
รับการพัฒนาอย่างต่อเนื่อง

- เชื่อมโยงและใช้ประโยชน์จากทรัพยากรร่วมกัน โดย จัดการให้มีการใช้ทรัพยากรเพื่อ  
การเรียนรู้ร่วมกัน

- การจัดการศึกษาเรียนรู้อย่างทั่วถึง โดย ส่งเสริมกระบวนการมีส่วนร่วมในการพัฒนา  
ทรัพยากรมนุษย์จัดการศึกษาให้ความรู้ให้ประชาชนอย่างเสมอภาค

- การพัฒนาคุณธรรมและจริยธรรม โดย ส่งเสริมสนับสนุนแหล่งเรียนรู้ในการพัฒนา  
ทรัพยากรมนุษย์

**“ตำบลแร่น่าอยู่ ผู้คนมีความรู้คู่คุณธรรม ก้าวนำด้านเศรษฐกิจพอเพียง”**

๒. **การพัฒนาการเกษตรและเกษตรอุตสาหกรรม**
- **การเพิ่มประสิทธิภาพการผลิต** โดย การปรับโครงสร้างการผลิต การผลิตสินค้าที่มีคุณภาพ การเพิ่มมูลค่าสินค้าเกษตร
  - **การพัฒนาเกษตรกรและองค์กรเกษตร** โดย การสร้างความเข้มแข็งให้สถาบันเกษตรกรและองค์กรเกษตรกร พร้อมพัฒนาสู่วิสาหกิจชุมชน การพัฒนาเกษตรกรเฉพาะราย
  - **การใช้ประโยชน์พื้นที่เฉพาะ** โดย การพัฒนาการเกษตรในเขตเกษตรชลประทาน การพัฒนาการเกษตรนอกเขตชลประทาน
  - **การสร้างหลักประกันและความมั่นคงในการผลิต** โดย การเผยแพร่ข้อมูลข่าวสารการผลิต การทำการเกษตรแบบข้อตกลง การพัฒนาการตลาด การพัฒนาและการถ่ายทอดเทคโนโลยี การวิจัยพัฒนาเชิงประยุกต์ด้านการเกษตรวิศวกรรมเกษตรและอุตสาหกรรมเกษตร
๓. **การพัฒนาการท่องเที่ยว**
- **การประชาสัมพันธ์และส่งเสริมการท่องเที่ยว** โดย ประชาสัมพันธ์การท่องเที่ยวตามสื่อต่างๆ ในท้องถิ่น
  - **การท่องเที่ยวเชิงอนุรักษ์ธรรมชาติ** โดย ท่องเที่ยวนิเวศวิทยา เชื้อนน้ำอุ่น ท่องเที่ยวนิเวศวิทยาน้ำตกธรรมชาติอำเภอพังโคน
  - **การท่องเที่ยวเชิงอนุรักษ์ภูมิปัญญาท้องถิ่น วัฒนธรรมและโบราณสถานการท่องเที่ยว** โดย ส่งเสริมประเพณีและวัฒนธรรมท้องถิ่น
  - **เกษตร** โดย นิเวศวิทยาเกษตรสถาบันวิจัยและฝึกอบรมเกษตรสกลนคร ฐานเรียนรู้ (พืช สัตว์ ประมง อุตสาหกรรมการเกษตร), ส่งเสริมธุรกิจท่องเที่ยวเชิงเกษตรอินทรีย์ (เรียนรู้ กิน เที่ยว วันเดียวครบ)
  - **การพัฒนาด้านการท่องเที่ยว** โดย พัฒนาการบริการของผู้ประกอบการให้ได้มาตรฐานเดียวกัน , ส่งเสริมและพัฒนาสินค้า OTOP อำเภอพังโคน
๔. **การบริหารจัดการด้านทรัพยากรธรรมชาติและสิ่งแวดล้อม**
- **การใช้ทรัพยากรอย่างยั่งยืน** โดย สร้างจิตสำนึกให้ประชาชนอนุรักษ์และใช้ทรัพยากรอย่างคุ้มค่า การส่งเสริมภูมิปัญญาท้องถิ่น การส่งเสริมการใช้ชีวภาพ การอนุรักษ์ดินและน้ำ
  - **การศึกษาความหลากหลายทางชีวภาพเพื่อการอนุรักษ์และพัฒนา** โดย การอนุรักษ์วิจัย พัฒนาพันธุ์พืชและสัตว์ท้องถิ่น การส่งเสริมป่าชุมชน การพัฒนาเชื้อนน้ำอุ่นเป็นแหล่งเรียนรู้ในเวศน์
  - **การพัฒนาแหล่งน้ำพื้นที่นอกเขตชลประทาน** โดย การจัดหาและส่งเสริมการใช้ประโยชน์จากแหล่งน้ำพัฒนา การสร้างจิตสำนึกทั้งภาครัฐ เอกชนและประชาชน มีส่วนร่วมปฏิบัติตามผังเมืองรวม
๕. **การสร้างสุขภาพ**
- **สร้างเมืองพังโคนให้น่าอยู่** โดย ปรับปรุงสิ่งแวดล้อมทางกายภาพที่เอื้อต่อการสร้างสุขภาพ สถานที่ผลิตและจำหน่ายอาหารผ่านมาตรฐาน ด้านอาหารปลอดภัย

**“ตำบลแร่นาอยู่ ผู้คนมีความรู้คู่คุณธรรม ก้าวนำด้านเศรษฐกิจพอเพียง”**

ส่งเสริมการพัฒนาตลาดสดน่าซื้อ , ปรับปรุงสวนสาธารณะเป็นสวนสุขภาพ , พัฒนาการจัดการขยะสิ่งปฏิกูลและมลพิษอื่นๆ **สร้างความอบอุ่นในครอบครัว** ปลูกฝังด้านคุณธรรม จริยธรรม ในชุมชน เร่งรัดสร้างสุขภาพจิตที่ดี มีความครอบครัวอบอุ่น , ดำเนินการเชิงรุกด้านการเผยแพร่ความรู้ด้านยาเสพติดสู่ประชาชน **ส่งเสริมการมีส่วนร่วมในการสร้างสุขภาพ** สร้างกระบวนการเรียนรู้ด้านสุขภาพสู่วิถีชุมชน , สร้างเครือข่ายพันธมิตรด้านการสร้างสุขภาพสู่ชุมชน ที่เข้มแข็ง , ปรับปรุงบทบาทบุคลากรด้านสุขภาพและแกนนำเพื่อส่งเสริมพฤติกรรมสุขภาพของคนในสังคม

- **สร้างผู้คนให้เข้มแข็ง** โดย ส่งเสริมการออกกำลังกายอย่างกว้างขวาง ส่งเสริมให้ประชาชนอายุ ๖ ปีขึ้นไป ได้ออกกำลังกายอย่างน้อยสัปดาห์ละ ๓ วันๆละ ๓๐ นาที , พัฒนาสวนสุขภาพสวนสาธารณะที่มีอยู่ให้มีความพร้อมแก่การออกกำลังกาย , สนับสนุนกลุ่ม ชมรมคนรักสุขภาพให้มีการดำเนินกิจกรรมที่ต่อเนื่อง , ส่งเสริมให้มีการแข่งขันกีฬาหลากหลายประเภท **แก้ไขปัญหาการเจ็บป่วย** ลดอัตราการป่วยด้วยโรคที่ป้องกันได้ , พัฒนาระบบการให้ความรู้ด้านสุขภาพแก่ประชาชนอย่างทั่วถึง , เสริมสร้างค่านิยมของการมีพฤติกรรมที่ผลดีต่อสุขภาพ , เร่งรัดการลดการบริโภคเครื่องดื่มแอลกอฮอล์ บุหรี่

- **ส่งเสริมการผลิตและบริโภคอาหารสะอาดปลอดภัยและมีคุณค่า** โดย ส่งเสริมและพัฒนาให้แหล่งผลิตอาหารมีมาตรฐาน เร่งรัดให้สถานที่ผลิตอาหาร ๕๔ ประเภท ผ่านเกณฑ์ GMP มาตรฐาน มอก. ออย. มาตรฐานสากลอื่นๆ ฯลฯ ส่งเสริมและพัฒนาแหล่งจำหน่ายสะอาดถูกสุขลักษณะ ได้มาตรฐานท้องถิ่น เร่งรัดให้ร้านอาหารผ่านเกณฑ์มาตรฐานอาหารสะอาดรสชาติอร่อย , ส่งเสริมยกระดับให้ตลาดสด ผ่านเกณฑ์ตลาดสดน่าซื้อ , พัฒนาให้แผงลอย แผงจำหน่ายอาหารในทุกชุมชน ผ่านเกณฑ์มาตรฐานท้องถิ่น **ส่งเสริมและพัฒนาให้มีระบบการเฝ้าระวังความปลอดภัยด้านอาหาร** ตรวจสอบสารต้องห้ามในอาหาร ประเภทสารฟอกขาว สารกันเชื้อรา สีที่เป็นอันตราย สารบอแรกซ์ สารเร่งเนื้อแดง สารฟอร์มาลีน สารเคมีตกค้างจากการเกษตร

## ๖. การบริหารจัดการบ้านเมืองที่ดี

- **การพัฒนาเมืองและชนบท** โดย ส่งเสริมการมีส่วนร่วมของประชาชนในการพัฒนาเมืองและชนบท ส่งเสริมพัฒนาเศรษฐกิจชุมชนตามแนวเศรษฐกิจพอเพียง ส่งเสริมสภาพแวดล้อมในเมืองและชนบทและสร้างจิตสำนึกให้ประชาชนในเมืองและชนบทในการรักษาสภาพแวดล้อม

- **การรักษาความปลอดภัยในชีวิต ทรัพย์สินและการปราบปรามยาเสพติด** โดย ส่งเสริมการมีส่วนร่วมภาคประชาชนและองค์กร เอกชน เพิ่มประสิทธิภาพการบังคับใช้กฎหมาย เพิ่มประสิทธิภาพการป้องกันและบรรเทาสาธารณภัย ป้องกันและปราบปรามยาเสพติด

- **การบริการประชาชน** โดย ปรับปรุงสถานที่ พัฒนางานและเทคโนโลยี พัฒนาบุคลากร การประชาสัมพันธ์ เพิ่มขีดความสามารถในด้านการบริการประชาชน (บริการรวดเร็ว ทันสมัย ประทับใจ ) การพัฒนาระบบบริการสู่ความเป็นเลิศ

- **การแก้ไขปัญหาการทุจริตคอร์รัปชั่น** โดย สร้างจิตสำนึกในการบริหาร จัดการที่ดี เสริมสร้างการมีส่วนร่วมในการตรวจสอบภาคประชาชน ส่งเสริมพัฒนาระบบการเผยแพร่ข้อมูล

**“ตำบลแร่นาอยู่ ผู้คนมีความรู้คู่คุณธรรม ก้าวนำด้านเศรษฐกิจพอเพียง”**

## ยุทธศาสตร์ไทยแลนด์๔.๐ ( Thailand ๔.๐)

"Thailand ๔.๐ : สร้างความเข้มแข็งจากภายใน เชื่อมโยงเศรษฐกิจไทยสู่โลก" พลวัตการเปลี่ยนแปลงที่เกิดขึ้นในปัจจุบันซึ่งเป็นเรื่องที่เราอย่างหลีกเลี่ยงไม่ได้ มีอยู่ด้วยกัน ๓ กระแสหลัก คือ

### ๑. Globalization ที่ทั่วโลกกำลังเกิดการเปลี่ยนแปลงในสิ่งต่างๆ เหล่านี้พร้อมกัน อาทิ

- กระแส Digitization ก่อให้เกิดการปรับเปลี่ยนพฤติกรรมของผู้คนและรูปแบบในการทำธุรกิจ
- กระแส Urbanization ที่มีการกระจายตัวไปโดยรอบทุกคนเริ่มมีชีวิตความเป็นอยู่แบบคนเมือง มีการกระจายตัวทางความเจริญไปสู่ภูมิภาคมากขึ้น
- กระแส Communization ที่เป็นเรื่องที่คุณคนในโลกได้รับผลกระทบร่วมกันอย่างถ้วนทั่ว ไม่ว่าจะ เป็นเรื่องการเปลี่ยนแปลงทางสภาพภูมิอากาศ การก่อการร้าย โรคระบาด ที่สามารถแพร่ไปในทุกภูมิภาคของโลก อย่างหลีกเลี่ยงไม่ได้

๒. Regionalization กระแสการรวมกลุ่มกันในภูมิภาค ไม่ว่าจะ เป็นในเชิงของภูมิรัฐศาสตร์และภูมิ เศรษฐศาสตร์ การรวมกลุ่มดังกล่าวทำให้มีอำนาจต่อรองของประเทศที่อยู่ในกลุ่มสมาชิกเป็นอย่างดี

๓. Localization กระแสของการมีความเป็นท้องถิ่นและชุมชนอย่างเข้มข้น สกจนครเป็นตัวอย่างหนึ่งของการมี Locality ที่เข้มแข็ง เนื่องจากมีความเป็นเอกลักษณ์และอัตลักษณ์ที่ชัดเจน รวมถึงมีศิลปะและวัฒนธรรมที่สืบทอดและเชื่อมโยงคนในท้องถิ่นมายาวนาน

### "Thailand ๔.๐" ประกอบด้วย ๒ แนวคิดสำคัญ

๑. "Strength from Within" คือการสร้าง ความเข้มแข็งจากภายใน Strength from Within หรือการสร้าง ความเข้มแข็งจากภายในนั้น มีกลไกในการขับเคลื่อนหลักอยู่ ๓ ตัว คือ

- การยกระดับนวัตกรรม (Innovation Driven Proposition) ของทุกภาคส่วนในประเทศ
- การสร้างสังคมที่มีจิตวิญญาณของความเป็นผู้ประกอบการ (Entrepreneur Driven Proposition)
- การสร้างความเข้มแข็งของชุมชนและเครือข่าย (Community Driven Proposition)

ซึ่งทั้ง ๓ กลไกนี้ต้องขับเคลื่อนไปพร้อมๆ กันนวัตกรรมจะถูกยกระดับขึ้น ผ่าน Growth Engine ๓ ตัว ใหม่ อันประกอบด้วย Green Growth Engine, Productive Growth Engine และ Inclusive Growth Engine การยกระดับนวัตกรรมเมื่อผนวกกับการสร้างสังคมที่มีจิตวิญญาณของผู้ประกอบการ จึงจะเอื้อให้เกิดการสร้าง Smart Enterprise ที่มีโมเดลการทำธุรกิจแบบใหม่ๆ มากมาย ท่ามกลาง Enabling Ecosystem ที่เอื้อให้เกิดการ รั้งสรรค์นวัตกรรมและความคิดสร้างสรรค์ส่วนสุดท้ายของ Strength from Within คือการสร้าง ความเข้มแข็งใน ระดับฐานรากหรือชุมชน ซึ่งเมื่อผนวกความเข้มแข็งในระดับฐานรากกับการสร้างสังคมที่มีจิตวิญญาณผู้ประกอบการ จะก่อให้เกิดการขยับปรับเปลี่ยนสถานะของผู้คนในสังคม ( Social Mobility) ผ่านการสร้างสังคมแห่งโอกาส (Society with Opportunity) ควบคู่ไปกับการสร้างสังคมที่สามารถ (Society with Competence)

๒. "Connect to the World" เมื่อภายในเข้มแข็งแล้ว ก็ต้องเชื่อมโยงเศรษฐกิจภายในกับเศรษฐกิจโลก และเมื่อโครงสร้างเศรษฐกิจและสังคมภายในประเทศเกิดความเข้มแข็งแล้ว การเชื่อมโยงภายนอก (Connect to the World) เป็นสิ่งที่ต้องดำเนินควบคู่กันไป ซึ่งในส่วนนี้ ประกอบด้วย ๓ ระดับด้วยกัน คือ

**“ตำบลแร่หน้าอยู่ ผู้คนมีความรู้คู่คุณธรรม ก้าวนำด้านเศรษฐกิจพอเพียง”**

๒ .๑) Domestic Economy เศรษฐกิจภายในประเทศ

๒ .๒) Regional Economy เศรษฐกิจภูมิภาค

๒ .๓) Global Economy เศรษฐกิจโลก

เศรษฐกิจในประเทศ เมื่อเชื่อมโยงกับแนวคิดการสร้างความเข้มแข็งของเศรษฐกิจฐานราก จะก่อให้เกิดการเติมเต็มพลังในท้องถิ่น (Local Empowerment) ผ่านการค้าและการลงทุนในท้องถิ่น การจ้างงานในท้องถิ่น และนำไปสู่ความเป็นเจ้าของของคนในท้องถิ่น ขณะเดียวกัน การผนวก Domestic กับ Regional Economy เข้าด้วยกันจะเห็นภาพของ ASEAN ในภาพใหญ่ และ CLMVT ในภาพที่เล็กลงมา ซึ่งส่วนนี้จะสอดคล้องกับแนวคิด "CLMVT As Our Home Market" ที่รัฐบาลชุดนี้กำลังผลักดันอยู่ ผ่านการเชื่อมโยงกันอย่างใกล้ชิดทั้งในระดับรัฐบาลกับรัฐบาล ธุรกิจกับธุรกิจ และประชาชนกับประชาชน สุดท้าย เป็นการเชื่อมโยง Regional กับ Global Economy ขยายความเชื่อมโยงและเรียวร้อย ASEAN เข้าด้วยกัน เพื่อเป็นพลังต่อรองกับส่วนอื่นๆ ของประชาคมโลกผ่านบทบาทในมิติทางภูมิรัฐศาสตร์และภูมิเศรษฐศาสตร์ของภูมิภาคแห่งนี้

**“ตำบลแร่น่าอยู่ ผู้คนมีความรู้คู่คุณธรรม ก้าวนำด้านเศรษฐกิจพอเพียง”**



## ยุทธศาสตร์ขององค์กรปกครองส่วนท้องถิ่น

### ยุทธศาสตร์ที่ ๑ การพัฒนาทรัพยากรมนุษย์

#### พันธกิจ

ส่งเสริมการศึกษา ศาสนาและวัฒนธรรมประเพณี

#### เป้าหมายการพัฒนา

ประชาชนมีคุณภาพชีวิตที่ดีขึ้น การท่องเที่ยวและการอนุรักษ์ศิลปวัฒนธรรมท้องถิ่นอย่างทั่วถึง

#### ตัวชี้วัด ระดับเป้าหมายการพัฒนา

๑. ประชาชนได้รับการส่งเสริมพัฒนาคุณภาพชีวิต (สำนักปลัดเทศบาล)
๒. ร้อยละของจำนวนผู้ที่ได้รับการศึกษาตามเกณฑ์ (สำนักปลัดเทศบาล)

#### กลยุทธ์/แนวทางการพัฒนาและตัวชี้วัด

กลยุทธ์/แนวทางการพัฒนา	ตัวชี้วัดระดับกลยุทธ์
๑. การจัดการศึกษาและการสนับสนุนส่งเสริมการศึกษา	อุดหนุนงบประมาณเพื่อส่งเสริมการศึกษาปีละไม่ต่ำกว่า ๕ โครงการ
๒. การส่งเสริมกีฬาและนันทนาการ	ประชาชนมีสุขภาพแข็งแรงไม่น้อยกว่าร้อยละ ๖๐ และมีความรักและสามัคคี
๓. การสงเคราะห์ การส่งเสริมสวัสดิการและการส่งเสริมคุณภาพชีวิต สตรี เด็ก คนชรา คนพิการ ผู้ด้อยโอกาส ผู้ติดเชื้อเอชไอวีและผู้ยากจน	สตรี เด็ก คนชรา คนพิการ ผู้ด้อยโอกาส ผู้ติดเชื้อเอชไอวีและผู้ยากจนได้รับสวัสดิการไม่ต่ำกว่าร้อยละ ๑๐๐
๔. การส่งเสริมสุขภาพและป้องกันควบคุมโรค	ประชาชนสุขภาพดี อัตราการเจ็บป่วยลดลง
๕. การส่งเสริมและพัฒนาสถาบันครอบครัว	สนับสนุนงบประมาณกิจกรรมสถาบันครอบครัวปีละไม่ต่ำกว่า ๓ โครงการ

“ตำบลแร่นาอยู่ ผู้คนมีความรู้คู่คุณธรรม ก้าวนำด้านเศรษฐกิจพอเพียง”

๖. การส่งเสริมและการพัฒนาศักยภาพของเด็ก เยาวชน ชุมชน อาสาสมัครและองค์กรเอกชน	สนับสนุนงบประมาณกิจกรรมให้แก่เด็ก เยาวชน ชุมชน อาสาสมัครและองค์กรเอกชนปีละไม่ต่ำกว่า ๓ โครงการ
๗. การส่งเสริมสนับสนุนและพัฒนากองประกอบ อาชีพ	สนับสนุนงบประมาณการจัดทำโครงการพัฒนาการ ประกอบอาชีพปีละไม่ต่ำกว่า ๓ โครงการ

หน่วยงานรับผิดชอบหลัก สำนักปลัดเทศบาลตำบลแร่

ความเชื่อมโยง ยุทธศาสตร์จังหวัด/อปท ในจังหวัด การพัฒนาทรัพยากรมนุษย์เพื่อสร้างศักยภาพในการแข่งขัน

“ตำบลแร่หน้าอยู่ ผู้คนมีความรู้คู่คุณธรรม ก้าวนำด้านเศรษฐกิจพอเพียง”

แผนยุทธศาสตร์การพัฒนา (พ.ศ.๒๕๖๑-๒๕๖๔) ของเทศบาลตำบลแร่

ยุทธศาสตร์ที่ ๑ การพัฒนาทรัพยากรมนุษย์

ความเชื่อมโยง กับยุทธศาสตร์ จังหวัด	ยุทธศาสตร์ อปท.ในเขต จังหวัด	ยุทธศาสตร์ เทศบาล ตำบลแร่	เป้าหมายการ พัฒนาตาม พันธกิจ	ตัวชี้วัดระดับ เป้าหมายการ พัฒนา(ตัวชี้วัด รวม)	ค่าเป้าหมาย				แนว ทางการ พัฒนา	ตัวชี้วัดระดับ แนวทางการ พัฒนา	ความก้าวหน้า ของเป้าหมาย	โครงการ/ กิจกรรม	หน่วยงาน รับผิดชอบ	หน่วยงาน สนับสนุน
					๖๑	๖๒	๖๓	๖๔						
การพัฒนา ทรัพยากรมนุษย์ เพื่อสร้าง ศักยภาพในการ แข่งขัน	การพัฒนา ทรัพยากร มนุษย์เพื่อสร้าง ศักยภาพในการ แข่งขัน	การพัฒนา ทรัพยากร มนุษย์	ประชาชนมี คุณภาพชีวิต ที่ดีขึ้น การ ท่องเที่ยว และอนุรักษ์ ศิลปวัฒนธรรมท้องถิ่น อย่างทั่วถึง	ประชาชนได้รับ การส่งเสริม พัฒนาคุณภาพ ชีวิต	๕	๕	๕	๕	การ จัดการ ศึกษาและ การ สนับสนุน ส่งเสริม การศึกษา	อุดหนุน งบประมาณ เพื่อส่งเสริม การศึกษาปี ละไม่ต่ำกว่า ๕ โครงการ	ปีละ ๕ โครงการ	- อุดหนุน งบประมาณ อาหารเสริม นมและ อาหาร กลางวัน จำนวน ๒ โครงการ -โครงการ ปรับปรุงศูนย์ พัฒนาเด็ก เล็ก จำนวน ๓ โครงการ	สำนัก ปลัดเทศบาล	-

“ตำบลแร่น่าอยู่ ผู้คนมีความรู้คู่คุณธรรม ก้าวนำด้านเศรษฐกิจพอเพียง”

แผนยุทธศาสตร์การพัฒนา (พ.ศ.๒๕๖๑-๒๕๖๔) ของเทศบาลตำบลแร่

ยุทธศาสตร์ที่ ๑ การพัฒนาทรัพยากรมนุษย์

ความเชื่อมโยงกับยุทธศาสตร์จังหวัด	ยุทธศาสตร์อปท.ในเขตจังหวัด	ยุทธศาสตร์เทศบาลตำบลแร่	เป้าหมายการพัฒนาตามพันธกิจ	ตัวชี้วัดระดับเป้าหมายการพัฒนา (ตัวชี้วัดรวม)	ค่าเป้าหมาย				แนวทางการพัฒนา	ตัวชี้วัดระดับแนวทางการพัฒนา	ความก้าวหน้าของเป้าหมาย	โครงการ/กิจกรรม	หน่วยงานรับผิดชอบ	หน่วยงานสนับสนุน
					๖๑	๖๒	๖๓	๖๔						
การพัฒนาทรัพยากรมนุษย์เพื่อสร้างศักยภาพในการแข่งขัน	การพัฒนาทรัพยากรมนุษย์เพื่อสร้างศักยภาพในการแข่งขัน	การพัฒนาทรัพยากรมนุษย์	ประชาชนมีคุณภาพชีวิตที่ดีขึ้น การท่องเที่ยวและอนุรักษ์ศิลปวัฒนธรรมท้องถิ่นอย่างทั่วถึง	- ร้อยละของจำนวนผู้ที่ได้รับการศึกษาตามเกณฑ์	๒	๒	๒	๒	การจัดการศึกษาและส่งเสริมการศึกษา	ประชาชนได้รับการบริการด้านการศึกษาอย่างทั่วถึงและเท่าเทียมกัน จบการศึกษาไม่ต่ำกว่าภาคบังคับร้อยละ ๑๐๐	ปีละ ๒ โครงการ	โครงการเกี่ยวกับการส่งเสริมกิจกรรมในโรงเรียน จำนวน ๒ โครงการ	สำนักปลัดเทศบาล	-

“ตำบลแร่ นำอยู่ ผู้คนมีความรู้คู่คุณธรรม ก้าวนำด้านเศรษฐกิจพอเพียง”



## ยุทธศาสตร์ที่ ๒ การพัฒนาการท่องเที่ยว

### พันธกิจ

ส่งเสริมการศึกษา ศาสนาและวัฒนธรรมประเพณี

### เป้าหมายการพัฒนา

ประชาชนมีคุณภาพชีวิตที่ดีขึ้น การท่องเที่ยวและการอนุรักษ์ศิลปวัฒนธรรมท้องถิ่นอย่างทั่วถึง

### ตัวชี้วัด ระดับเป้าหมายการพัฒนา

๑. ประเพณี ศิลปะ วัฒนธรรมและภูมิปัญญาท้องถิ่นของชุมชนได้รับการถ่ายทอดเพื่อการอนุรักษ์สืบสานให้คงอยู่สืบไป (สำนักปลัดเทศบาล)

๒. รายได้จากการท่องเที่ยวเพิ่มมากขึ้น (สำนักปลัดเทศบาล)

### กลยุทธ์/แนวทางการพัฒนาและตัวชี้วัด

กลยุทธ์/แนวทางการพัฒนา	ตัวชี้วัดระดับกลยุทธ์
๑. ส่งเสริมการท่องเที่ยว	- แหล่งท่องเที่ยวได้รับการอนุรักษ์ฟื้นฟู ส่งเสริมและประชาสัมพันธ์ไม่น้อยกว่าปีละ ๑ ครั้ง
๒. การอนุรักษ์ ฟื้นฟูศิลปะ ศาสนา วัฒนธรรม จารีต ประเพณีและภูมิปัญญาท้องถิ่น	- อุดหนุนงบประมาณส่งเสริมสืบสานวัฒนธรรม ประเพณีและภูมิปัญญาท้องถิ่นปีละไม่น้อยกว่า ๑๔ โครงการ
๓. การยกระดับโครงสร้างพื้นฐานด้านการท่องเที่ยว	- ปรับปรุงซ่อมแซมถนนตามแหล่งท่องเที่ยวไม่น้อยกว่าปีละ ๑ ครั้ง
๔. จัดให้มีและการบำรุงรักษาสถานที่ท่องเที่ยว สถานที่พักผ่อนหย่อนใจและสวนสาธารณะ	- บำรุงรักษาสวนสาธารณะ สถานที่แหล่งท่องเที่ยวไม่น้อยกว่าปีละ ๑ ครั้ง
๕. การพัฒนาศักยภาพบุคลากรเพื่อบริการด้านท่องเที่ยว	- สนับสนุนงบประมาณในการฝึกอบรมให้แก่ประชาชนในการแนะนำแหล่งท่องเที่ยวต่างๆ ไม่น้อยกว่าปีละ ๑ ครั้ง
๖. ให้มีศูนย์ข้อมูลข่าวสาร สารสนเทศในการท่องเที่ยว	- สนับสนุนงบประมาณในการประชาสัมพันธ์แหล่งท่องเที่ยวที่สำคัญไม่น้อยกว่าปีละ ๑ ครั้ง

หน่วยงานรับผิดชอบหลัก สำนักปลัดเทศบาลตำบลแแร่

ความเชื่อมโยง ยุทธศาสตร์จังหวัด/อปท ในจังหวัด การพัฒนาการค้าการลงทุนและการท่องเที่ยว

“ตำบลแแร่ น่าอยู่ ผู้คนมีความรู้คู่คุณธรรม ก้าวนำด้านเศรษฐกิจพอเพียง”

**แผนยุทธศาสตร์การพัฒนา (พ.ศ.๒๕๖๑-๒๕๖๔) ของเทศบาลตำบลแร่**  
**ยุทธศาสตร์ที่ ๒ การพัฒนาการท่องเที่ยว**

ความเชื่อมโยงกับยุทธศาสตร์จังหวัด	ยุทธศาสตร์อปท.ในเขตจังหวัด	ยุทธศาสตร์เทศบาลตำบลแร่	เป้าหมายการพัฒนาตามพันธกิจ	ตัวชี้วัดระดับเป้าหมายการพัฒนา (ตัวชี้วัดรวม)	ค่าเป้าหมาย				แนวทางการพัฒนา	ตัวชี้วัดระดับแนวทางการพัฒนา	ความก้าวหน้าของเป้าหมาย	โครงการ/กิจกรรม	หน่วยงานรับผิดชอบ	หน่วยงานสนับสนุน
					๖๑	๖๒	๖๓	๖๔						
การพัฒนาการค้าการลงทุนและการท่องเที่ยว	การพัฒนาการค้าการลงทุนและการท่องเที่ยว	การพัฒนาการท่องเที่ยว	ประชาชนมีคุณภาพชีวิตที่ดีขึ้น การท่องเที่ยวและอนุรักษ์ศิลปวัฒนธรรมท้องถิ่นอย่างทั่วถึง	- ประเพณีศิลปะวัฒนธรรมและภูมิปัญญาท้องถิ่นของชุมชนได้รับการถ่ายทอดเพื่อการอนุรักษ์สืบสานให้คงอยู่สืบไป	๕	๕	๕	๕	การส่งเสริมการท่องเที่ยว	อุดหนุนงบประมาณส่งเสริมสืบสานวัฒนธรรมประเพณีและภูมิปัญญาท้องถิ่นปีละไม่น้อยกว่า ๑๔ โครงการ	ปีละ ๕ โครงการ	- โครงการอุดหนุนงบประมาณเกี่ยวกับการจัดงานบุญประเพณีท้องถิ่นและวันสำคัญของชาติจำนวน ๕ โครงการ	สำนักปลัดเทศบาล	-

**“ตำบลแร่หน้าอยู่ ผู้คนมีความรู้คู่คุณธรรม ก้าวนำด้านเศรษฐกิจพอเพียง”**

**แผนยุทธศาสตร์การพัฒนา (พ.ศ.๒๕๖๑-๒๕๖๔) ของเทศบาลตำบลแร่**  
**ยุทธศาสตร์ที่ ๒ การพัฒนาการท่องเที่ยว**

ความเชื่อมโยงกับยุทธศาสตร์จังหวัด	ยุทธศาสตร์อปท.ในเขตจังหวัด	ยุทธศาสตร์เทศบาลตำบลแร่	เป้าหมายการพัฒนาตามพันธกิจ	ตัวชี้วัดระดับเป้าหมายการพัฒนา (ตัวชี้วัดรวม)	ค่าเป้าหมาย				แนวทางการพัฒนา	ตัวชี้วัดระดับแนวทางการพัฒนา	ความก้าวหน้าของเป้าหมาย	โครงการ/กิจกรรม	หน่วยงานรับผิดชอบ	หน่วยงานสนับสนุน
					๖๑	๖๒	๖๓	๖๔						
การพัฒนาการค้าการลงทุนและการท่องเที่ยว	การพัฒนาการค้าการลงทุนและการท่องเที่ยว	การพัฒนาการท่องเที่ยว	ประชาชนมีคุณภาพชีวิตที่ดีขึ้น การท่องเที่ยวและอนุรักษ์ศิลปวัฒนธรรมท้องถิ่นอย่างทั่วถึง	- รายได้จาก การท่องเที่ยวเพิ่มมากขึ้น	๑	๑	๑	๑	การส่งเสริมการท่องเที่ยว	แหล่งท่องเที่ยวได้รับการอนุรักษ์ฟื้นฟูส่งเสริมและประชาสัมพันธ์ไม่น้อยกว่าปีละ ๑ ครั้ง	ปีละ ๑ โครงการ	- โครงการเกี่ยวกับการส่งเสริมการท่องเที่ยว จำนวน ๑ ครั้ง	สำนักปลัดเทศบาล	-

**“ตำบลแร่ นำอยู่ ผู้คนมีความรู้คู่คุณธรรม ก้าวนำด้านเศรษฐกิจพอเพียง”**



“ตำบลดร่น่าอยู่ ผู้คนมีความรู้คู่คุณธรรม ก้าวนำด้านเศรษฐกิจพอเพียง”

## ยุทธศาสตร์ที่ ๓ การพัฒนาการเกษตรกรรมและอุตสาหกรรม

### พันธกิจ

ส่งเสริมอาชีพด้านเกษตรกรรม

### เป้าหมายการพัฒนา

การคัดการลงทุนและเกษตรกรรมได้รับการส่งเสริมอย่างเป็นระบบ

ส่งเสริมกลุ่มอาชีพสู่วิสาหกิจชุมชน

### ตัวชี้วัด ระดับเป้าหมายการพัฒนา

๑. ประชาชนได้รับการส่งเสริมด้านการเกษตรเพิ่มมากขึ้น (สำนักปลัดเทศบาล)
๒. ประชาชนได้เสริมสร้างความเข้มแข็งของชุมชนและเสริมสร้างอาชีพ (สำนักปลัดเทศบาล)

### กลยุทธ์/แนวทางการพัฒนาและตัวชี้วัด

กลยุทธ์/แนวทางการพัฒนา	ตัวชี้วัดระดับกลยุทธ์
๑. การปรับโครงสร้างพื้นฐานระบบการผลิตทางการเกษตรและปศุสัตว์	การขนส่งสะดวกสบาย ผลผลิตทางการเกษตรมีคุณภาพ
๒. การพัฒนาคุณภาพและรูปแบบผลิตภัณฑ์	ผลิตภัณฑ์เกษตรได้รับการพัฒนามีรายได้เพิ่มขึ้นพึ่งตนเองได้
๓. การพัฒนาตามแนวพระราชดำริเศรษฐกิจพอเพียง	เกษตรกรได้รับการส่งเสริมตามแนวทางปรัชญาเศรษฐกิจพอเพียงเพิ่มขึ้น
๔. การแปลงสินทรัพย์ให้เป็นทุน	เกษตรกรมีแหล่งเงินทุนในการประกอบอาชีพ
๕. การส่งเสริมเกษตรอินทรีย์	เกษตรกรได้รับการส่งเสริมการทำเกษตรกรรมแบบอินทรีย์เพิ่มขึ้น
๖. การส่งเสริมการฝึกอบรมการประกอบอาชีพ	เกษตรกรได้รับการส่งเสริมในการประกอบอาชีพเสริมและมีรายได้เพิ่มขึ้น
๗. การส่งเสริมการผลิตสินค้าหนึ่งตำบลหนึ่งผลิตภัณฑ์ (OTOP)	ผลิตภัณฑ์และสินค้า OTOP ได้มาตรฐาน
๘. ส่งเสริมและพัฒนาศักยภาพการจัดการด้านการตลาด	จำนวนสินค้าหรือบริการได้รับการพัฒนายกระดับคุณภาพ

หน่วยงานรับผิดชอบหลัก สำนักปลัดเทศบาลตำบลแแร่

ความเชื่อมโยง ยุทธศาสตร์จังหวัด/อปท ในจังหวัด การพัฒนาการเกษตรและอุตสาหกรรมเกษตรตามหลักปรัชญาเศรษฐกิจพอเพียง

“ตำบลแแร่อยู่ ผู้คนมีความรู้คู่คุณธรรม ก้าวนำด้านเศรษฐกิจพอเพียง”

*“ตำบลดร่น่าอยู่ ผู้คนมีความรู้คู่คุณธรรม ก้าวนำด้านเศรษฐกิจพอเพียง”*

**แผนยุทธศาสตร์การพัฒนา (พ.ศ.๒๕๖๑-๒๕๖๔) ของเทศบาลตำบลแร่**  
**ยุทธศาสตร์ที่ ๓ การพัฒนาการเกษตรกรรมและอุตสาหกรรม**

ความเชื่อมโยงกับ ยุทธศาสตร์จังหวัด	ยุทธศาสตร์ อปท.ในเขต จังหวัด	ยุทธศาสตร์ เทศบาลตำบล แร่	เป้าหมายการ พัฒนาตาม พันธกิจ	ตัวชี้วัดระดับ เป้าหมายการ พัฒนา (ตัวชี้วัดรวม)	ค่าเป้าหมาย				แนว ทางการ พัฒนา	ตัวชี้วัดระดับ แนวทางการ พัฒนา	ความก้าวหน้า ของเป้าหมาย	โครงการ/ กิจกรรม	หน่วยงาน รับผิดชอบ	หน่วยงาน สนับสนุน
					๖๑	๖๒	๖๓	๖๔						
การพัฒนาการ เกษตรและ อุตสาหกรรม การเกษตรตาม หลักปรัชญา เศรษฐกิจ พอเพียง	การพัฒนาการ เกษตรและ อุตสาหกรรม การเกษตรตาม หลักปรัชญา เศรษฐกิจ พอเพียง	การ พัฒนาการ การ เกษตรกรรม และ อุตสาหกรรม	การดำเนินการ ลงทุนและ เกษตรกรรม ได้รับการ ส่งเสริมอย่าง เป็นระบบ	- ประชาชน ได้รับการ ส่งเสริมด้าน การเกษตร เพิ่มมากขึ้น	๓	๓	๓	๓	การปรับ โครงสร้าง พื้นฐาน ระบบการ ผลิตทาง การเกษตร และปศุ สัตว์	การขนส่ง สะดวกสบาย ผลผลิตทาง การเกษตรมี คุณภาพ	ปีละ ๓ โครงการ	- โครงการ เกี่ยวกับการ ผลิตทาง การเกษตร จำนวน ๓ โครงการ	สำนัก ปลัดเทศบาล	-

**“ตำบลแร่หน้าอยู่ ผู้คนมีความรู้คู่คุณธรรม ก้าวนำด้านเศรษฐกิจพอเพียง”**

แผนยุทธศาสตร์การพัฒนา (พ.ศ.๒๕๕๗-๒๕๖๑) ของเทศบาลตำบลแร่

ยุทธศาสตร์ที่ ๓ การพัฒนาการเกษตรกรรมและอุตสาหกรรม

ความเชื่อมโยงกับ ยุทธศาสตร์จังหวัด	ยุทธศาสตร์ อปท.ในเขต จังหวัด	ยุทธศาสตร์ เทศบาลตำบล แร่	เป้าหมายการ พัฒนาตาม พันธกิจ	ตัวชี้วัดระดับ เป้าหมายการ พัฒนา (ตัวชี้วัดรวม)	ค่าเป้าหมาย				แนว ทางการ พัฒนา	ตัวชี้วัด ระดับ แนว ทางการ พัฒนา	ความก้าวหน้า ของเป้าหมาย	โครงการ/ กิจกรรม	หน่วยงาน รับผิดชอบ	หน่วยงาน สนับสนุน
					๖๑	๖๒	๖๓	๖๔						
การพัฒนาการ เกษตรและ อุตสาหกรรม การเกษตรตาม หลักปรัชญา เศรษฐกิจพอเพียง	การพัฒนาการ เกษตรและ อุตสาหกรรม การเกษตรตาม หลักปรัชญา เศรษฐกิจ พอเพียง	การ พัฒนาการ การ เกษตรกรรม และ อุตสาหกรรม	ส่งเสริมกลุ่ม อาชีพผู้ วิสาหกิจ ชุมชน	- ประชาชนได้ เสริมสร้าง ความเข้มแข็ง ของชุมชน และ เสริมสร้าง อาชีพ	๒	๒	๒	๒	การพัฒนา คุณภาพ และ รูปแบบ ผลิตภัณฑ์	ผลิตภัณฑ์ เกษตร ได้รับการ พัฒนามี รายได้ เพิ่มขึ้น พึ่งตนเอง ได้	ปีละ ๒ โครงการ	- โครงการ เกี่ยวกับการ พัฒนา คุณภาพและ รูปแบบ ผลิตภัณฑ์ จำนวน ๒ โครงการ	สำนัก ปลัดเทศบาล	-

“ตำบลแร่ นำอยู่ ผู้คนมีความรู้คู่คุณธรรม ก้าวนำด้านเศรษฐกิจพอเพียง”

“ตำบลดร่น่าอยู่ ผู้คนมีความรู้คู่คุณธรรม ก้าวนำด้านเศรษฐกิจพอเพียง”

## ยุทธศาสตร์ที่ ๔ การบริหารจัดการบ้านเมืองที่ดี

### พันธกิจ

จัดให้มีการบำรุงรักษาทางด้านโครงสร้างพื้นฐานและสิ่งแวดล้อม

### เป้าหมายการพัฒนา

ประชาชนได้รับการบริการสาธารณสุขด้านโครงสร้างพื้นฐานครอบคลุมได้มาตรฐานและสิ่งแวดล้อมยั่งยืน

### ตัวชี้วัด ระดับเป้าหมายการพัฒนา

๑. ทรัพยากรธรรมชาติและสิ่งแวดล้อมได้รับการอนุรักษ์และฟื้นฟูอย่างยั่งยืนเพิ่มขึ้น  
(สำนักปลัดเทศบาล/กองคลัง/กองช่าง)
๒. จำนวนถนนที่ได้มาตรฐานเพิ่มขึ้น (กองช่าง)
๓. ส่งเสริมการสร้างความสะดวกสบายเรียบร้อยในชุมชนและสังคมเพิ่มขึ้น (สำนักปลัดเทศบาล)
๔. ส่งเสริมการให้บริการสาธารณสุขแก่ประชาชนเพิ่มขึ้น (สำนักปลัดเทศบาล/กองคลัง/กองช่าง)

### กลยุทธ์/แนวทางการพัฒนาและตัวชี้วัด

กลยุทธ์/แนวทางการพัฒนา	ตัวชี้วัดระดับกลยุทธ์
๑. ก่อสร้าง ปรับปรุง บำรุงรักษาเส้นทางคมนาคม แหล่งน้ำ ระบบสาธารณสุขปโภคและสาธารณสุขการ	จำนวนถนน ระบบสาธารณสุขปโภคและสาธารณสุขการที่ได้มาตรฐานเพิ่มขึ้น
๒. การจัดทำผังเมือง	ส่งเสริมการจัดทำผังเมืองเพิ่มขึ้น
๓. การรักษาความปลอดภัยในชีวิตและทรัพย์สิน	การคมนาคมสะดวกสบาย อุบัติเหตุลดลง
๔. การบริการประชาชน	ส่งเสริมการให้บริการประชาชนเพิ่มขึ้น
๕. การแก้ไขปัญหาเสพติด การทุจริต คอร์รัปชัน	ปัญหาเสพติด การทุจริต คอร์รัปชันลดลง
๖. การป้องกันและบรรเทาสาธารณภัย	ประชาชนได้รับการป้องกันและบรรเทาสาธารณภัยเพิ่มขึ้น
๗. การอนุรักษ์ ฟื้นฟูและบำบัดทรัพยากรธรรมชาติและสิ่งแวดล้อม	ป่าไม้และทรัพยากรธรรมชาติได้รับการอนุรักษ์และฟื้นฟูเพิ่มขึ้น
๘. การส่งเสริมประชาธิปไตยและกระบวนการประชาคม	ประชาชนได้รับการส่งเสริมและสนับสนุนพัฒนาการเมืองการปกครองเพิ่มขึ้น
๙. การพัฒนาองค์กรและบุคลากร	โครงการ/กิจกรรมที่เกี่ยวกับการส่งเสริมการให้บริการสาธารณสุขแก่ประชาชนได้รับการดำเนินการ ร้อยละ ๘๐
๑๐. การจัดหาและพัฒนารายได้	รายได้เทศบาลตำบลแร่เพิ่มขึ้น
๑๑. การพัฒนาท้องถิ่นร่วมกับองค์กรปกครองส่วนท้องถิ่น ภาครัฐ ภาคเอกชน และหน่วยงานอื่น	สนับสนุนงบประมาณในการพัฒนาท้องถิ่นทั้งภาครัฐและเอกชนไม่น้อยกว่าร้อยละที่กฎหมาย

“ตำบลแร่หน้าอยู่ ผู้คนมีความรู้คู่คุณธรรม ก้าวนำด้านเศรษฐกิจพอเพียง”

	กำหนด
๑๒. การปรับปรุงแหล่งชุมชนแออัดและการจัดการเกี่ยวกับที่อยู่อาศัย	การแก้ไขแหล่งชุมชนแออัดและการจัดการเกี่ยวกับที่อยู่อาศัยมีความเป็นระเบียบเรียบร้อยเพิ่มขึ้น
๑๓. สนับสนุนส่งเสริมและคุ้มครองผู้บริโภค	การประกอบกิจการต่างๆ ได้มาตรฐานการผลิตเพิ่มขึ้น

หน่วยงานรับผิดชอบหลัก สำนักงานปลัดเทศบาลตำบลแร่/กองช่าง/กองคลัง

ความเชื่อมโยง ยุทธศาสตร์จังหวัด/อปท ในจังหวัด การบริหารกิจการบ้านเมืองที่ดีตามหลักธรรมาภิบาลและความมั่นคง, การพัฒนาทรัพยากรธรรมชาติและสิ่งแวดล้อมอย่างสมดุลยั่งยืน

“ตำบลแร่หน้าอยู่ ผู้คนมีความรู้คู่คุณธรรม ก้าวนำด้านเศรษฐกิจพอเพียง”



**แผนยุทธศาสตร์การพัฒนา (พ.ศ.๒๕๕๗-๒๕๖๑) ของเทศบาลตำบลแร่**  
**ยุทธศาสตร์ที่ ๔ การบริหารจัดการบ้านเมืองที่ดี**

ความเชื่อมโยงกับยุทธศาสตร์จังหวัด	ยุทธศาสตร์อปท.ในเขตจังหวัด	ยุทธศาสตร์เทศบาลตำบลแร่	เป้าหมายการพัฒนาตามพันธกิจ	ตัวชี้วัดระดับเป้าหมายการพัฒนา (ตัวชี้วัดรวม)	ค่าเป้าหมาย				แนวทางการพัฒนา	ตัวชี้วัดระดับแนวทางการพัฒนา	ความก้าวหน้าของเป้าหมาย	โครงการ/กิจกรรม	หน่วยงานรับผิดชอบ	หน่วยงานสนับสนุน
					๖๑	๖๒	๖๓	๖๔						
- การบริหารกิจการบ้านเมืองที่ดีตามหลักธรรมาภิบาลและความมั่นคง - การพัฒนาทรัพยากรธรรมชาติและสิ่งแวดล้อมอย่างสมดุลยั่งยืน	- การบริหารกิจการบ้านเมืองที่ดีตามหลักธรรมาภิบาลและความมั่นคง - การพัฒนาทรัพยากรธรรมชาติและสิ่งแวดล้อมอย่างสมดุลยั่งยืน	การบริหารกิจการบ้านเมืองที่ดี	ประชาชนได้รับการบริการสาธารณสุขด้านโครงสร้างพื้นฐานครอบคลุมได้มาตรฐานและสิ่งแวดล้อมยั่งยืน	จำนวนถนนที่ได้มาตรฐานเพิ่มขึ้น	๕	๕	๕	๕	ก่อสร้างปรับปรุงบำรุงรักษาเส้นทางคมนาคม แหล่งน้ำ ระบบสาธารณูปโภคและสาธารณูปการ	จำนวนถนนระบบสาธารณูปโภคและสาธารณูปการที่ได้มาตรฐานเพิ่มขึ้น	ปีละ ๕ โครงการ	โครงการก่อสร้าง/ปรับปรุง/ซ่อมแซมถนนจำนวน ๕ โครงการ	กองช่าง	-

**“ตำบลแร่น่าอยู่ ผู้คนมีความรู้คู่คุณธรรม ก้าวนำด้านเศรษฐกิจพอเพียง”**

**แผนยุทธศาสตร์การพัฒนา (พ.ศ.๒๕๕๗-๒๕๖๑) ของเทศบาลตำบลแร่**  
**ยุทธศาสตร์ที่ ๔ การบริหารจัดการบ้านเมืองที่ดี**

ความเชื่อมโยงกับยุทธศาสตร์จังหวัด	ยุทธศาสตร์อปท.ในเขตจังหวัด	ยุทธศาสตร์เทศบาลตำบลแร่	เป้าหมายการพัฒนาตามพันธกิจ	ตัวชี้วัดระดับเป้าหมายการพัฒนา(ตัวชี้วัดรวม)	ค่าเป้าหมาย				แนวทางการพัฒนา	ตัวชี้วัดระดับแนวทางการพัฒนา	ความก้าวหน้าของเป้าหมาย	โครงการ/กิจกรรม	หน่วยงานรับผิดชอบ	หน่วยงานสนับสนุน
					๖๑	๖๒	๖๓	๖๔						
- การบริหารกิจการบ้านเมืองที่ดีตามหลักธรรมาภิบาลและความมั่นคง - การพัฒนาทรัพยากรธรรมชาติและสิ่งแวดล้อมอย่างสมดุลยั่งยืน	- การบริหารกิจการบ้านเมืองที่ดีตามหลักธรรมาภิบาลและความมั่นคง - การพัฒนาทรัพยากรธรรมชาติและสิ่งแวดล้อมอย่างสมดุลยั่งยืน	การบริหารกิจการบ้านเมืองที่ดี	ประชาชนได้รับบริการสาธารณสุขด้านโครงสร้างพื้นฐานครอบคลุมได้มาตรฐานและสิ่งแวดล้อมยั่งยืน	ทรัพยากรธรรมชาติและสิ่งแวดล้อมได้รับการอนุรักษ์และฟื้นฟูอย่างยั่งยืนเพิ่มขึ้น	๒	๒	๒	๒	การอนุรักษ์ฟื้นฟูและบำบัดทรัพยากรธรรมชาติและสิ่งแวดล้อม	ป่าไม้และทรัพยากรธรรมชาติได้รับการอนุรักษ์และฟื้นฟูเพิ่มขึ้น	ปีละ ๒ โครงการ	โครงการเกี่ยวกับการอนุรักษ์ทรัพยากรป่าไม้และเพิ่มทรัพยากรป่าไม้	สำนักปลัดเทศบาล	-

**“ตำบลแร่ น่าอยู่ ผู้คนมีความรู้คู่คุณธรรม ก้าวนำด้านเศรษฐกิจพอเพียง”**



และสิ่งแวดลอมอย่าง สมดุลยั่งยืน	และสิ่งแวดลอมอย่าง สมดุลยั่งยืน		ครอบคลุม ได้มาตรฐาน และ สิ่งแวดลอม ยั่งยืน									สาธารณ ภัย และ รักษา ความสงบ เรียบร้อย จำนวน ๓ โครงการ		
------------------------------------	------------------------------------	--	--	--	--	--	--	--	--	--	--	--	--	--

**แผนยุทธศาสตร์การพัฒนา (พ.ศ.๒๕๕๗-๒๕๖๑) ของเทศบาลตำบลแร่**  
**ยุทธศาสตร์ที่ ๔ การบริหารจัดการบ้านเมืองที่ดี**

ความเชื่อมโยงกับยุทธศาสตร์จังหวัด	ยุทธศาสตร์อปท.ในเขตจังหวัด	ยุทธศาสตร์เทศบาลตำบลแร่	เป้าหมายการพัฒนาตามพันธกิจ	ตัวชี้วัดระดับเป้าหมายการพัฒนา(ตัวชี้วัดรวม)	ค่าเป้าหมาย				แนวทางการพัฒนา	ตัวชี้วัดระดับแนวทางการพัฒนา	ความก้าวหน้าของเป้าหมาย	โครงการ/กิจกรรม	หน่วยงานรับผิดชอบ	หน่วยงานสนับสนุน
					๖๑	๖๒	๖๓	๖๔						
- การบริหารกิจการ	- การบริหารกิจการ	การบริหาร	ประชาชน	ส่งเสริมการ	๓	๓	๓	๓	การพัฒนา	โครงการ/	ปีละ ๓	โครงการ	สำนัก	-

**“ตำบลแร่ น่าอยู่ ผู้คนมีความรู้คู่คุณธรรม ก้าวนำด้านเศรษฐกิจพอเพียง”**

บ้านเมืองที่ดีตาม หลักธรรม ภิบาล และความมั่นคง - การพัฒนา ทรัพยากรธรรมชาติ และสิ่งแวดล้อมอย่าง สมดุลยั่งยืน	บ้านเมืองที่ดีตาม หลักธรรม ภิบาล และความมั่นคง - การพัฒนา ทรัพยากรธรรมชาติ และสิ่งแวดล้อมอย่าง สมดุลยั่งยืน	กิจการ บ้านเมืองที่ ดี	ได้รับการ สาธารณสุข ด้าน โครงสร้าง พื้นฐาน ครอบคลุม ได้มาตรฐาน และ สิ่งแวดล้อม ยั่งยืน	ให้บริการ สาธารณสุขแก่ ประชาชนเพิ่มขึ้น					องค์กรและ บุคลากร	กิจกรรมที่ เกี่ยวกับการ ส่งเสริมการ ให้บริการ สาธารณสุขแก่ ประชาชนได้รับ การดำเนินการ ร้อยละ ๘๐	โครงการ	เกี่ยวกับการ ให้บริการ สาธารณสุข จำนวน ๓ โครงการ	ปลัดเทศบาล/ กองช่าง/กอง คลัง	
---	---	------------------------------	---	---	--	--	--	--	----------------------	--	---------	--	------------------------------------	--

“ตำบลแร่หน้าอยู่ ผู้คนมีความรู้คู่คุณธรรม ก้าวนำด้านเศรษฐกิจพอเพียง”

### ๓. การวิเคราะห์เพื่อพัฒนาท้องถิ่น

#### ๓.๑ การวิเคราะห์กรอบการจัดทำยุทธศาสตร์ขององค์กรปกครองส่วนท้องถิ่น

#### การสรุปสถานการณ์การพัฒนา (การวิเคราะห์จุดแข็ง จุดอ่อน โอกาสและอุปสรรค)

จุดแข็ง ( STRENGTH : S )

๑. ด้านโครงสร้างการบริหารงาน
  - เป็นองค์กรปกครองส่วนท้องถิ่นที่มีเทศบาลขนาดเล็กครอบคลุมทั้งตำบล
  - ฝ่ายบริหารและฝ่ายสภาเทศบาล แยกอำนาจหน้าที่ออกจากกันอย่างชัดเจน
  - โครงสร้างส่วนราชการมีรูปแบบการบังคับบัญชาตามลำดับชั้น
  - ความเป็นอิสระในการกำหนดนโยบายการปกครอง การบริหารงานบุคคลการเงิน และการคลัง
๒. ด้านบุคลากร
  - บุคลากรมีพื้นฐานด้านวิชาการและมีความชำนาญงานในหน้าที่
  - การกำหนดตำแหน่งงานและหน้าที่ความรับผิดชอบชัดเจน
  - บุคลากรมีทัศนคติที่ดีในการปฏิบัติงาน
๓. ด้านงบประมาณ
  - มีงบประมาณที่ใช้เพื่อการบริหารองค์กรและการพัฒนาท้องถิ่น
  - มีรายได้บางประเภทที่สามารถจัดเก็บได้เอง
๔. ด้านกฎหมาย / ระเบียบ
  - มีระเบียบปฏิบัติงานด้านงบประมาณและการพัสดุที่เป็นขององค์กรปกครองส่วนท้องถิ่นเอง
  - มีระเบียบการจัดทำแผนและการประสานแผนของท้องถิ่นเอง
๕. ด้านเครื่องมือ / อุปกรณ์
  - มีอุปกรณ์เครื่องมือการทำงานที่ทันสมัย
  - นำเทคโนโลยีสารสนเทศมาใช้ในการปฏิบัติงาน
๖. ด้านการประสานงาน
  - มีสมาชิกสภาเทศบาลตำบล เป็นผู้ประสานงานกับประชาชนในพื้นที่เป็นผู้ประสานงานแผนพัฒนาองค์กรปกครองส่วนท้องถิ่นในระดับตำบล
๗. ด้านความร่วมมือ
  - บุคลากรให้ความร่วมมือกับฝ่ายบริหารและฝ่ายนิติบัญญัติ ด้วยดี
๘. ด้านระบบข้อมูล
  - เป็นศูนย์บริการข้อมูลข่าวสารขององค์กรปกครองส่วนท้องถิ่น

**“ตำบลแร่น่าอยู่ ผู้คนมีความรู้คู่คุณธรรม ก้าวนำด้านเศรษฐกิจพอเพียง”**

- เชื่อมโยงเครือข่ายระบบเทคโนโลยีสารสนเทศในการปฏิบัติงาน
  - มีเว็บไซต์ เทศบาลตำบลแร่
- <http://Tambonrae.go.th>

#### จุดอ่อน (WEAKNESS:W)

๑. ด้านโครงสร้างการบริหารงาน
  - มีพื้นที่ครอบคลุมทั้งตำบลทำให้การบริการสาธารณะครอบคลุมไม่ทั่วถึง
  - ขาดความต่อเนื่องการบริหารงานของผู้บริหาร
๒. ด้านบุคลากร
  - การคัดเลือกและสรรหา บุคลากร ไม่ตรงกับความรู้ ความชำนาญของตำแหน่งงาน
  - บุคลากรบางส่วนขาดความกระตือรือร้นในการทำงาน
  - ขาดบุคลากรที่มีความรู้ ความชำนาญงานเฉพาะด้าน
๓. ด้านงบประมาณ
  - ภาษีบางประเภทไม่สามารถจัดเก็บได้
  - งบประมาณที่ได้รับการจัดสรรไม่เพียงพอกับความต้องการ
๔. ด้านเครื่องมือ
  - เครื่องสำนักงาน เครื่องจักรกลส่วนมากมีสภาพเก่าใช้งานมานานต้องเสียค่าซ่อมบำรุงเป็นจำนวนมาก
๕. ด้านการบริหารจัดการ
  - การประสานงานภายในองค์กรไม่มีประสิทธิภาพ ขาดการปรับปรุงให้เหมาะสม
  - การประชาสัมพันธ์การดำเนินงานและผลการดำเนินงานยังเข้าถึงประชาชนในพื้นที่ได้ไม่ทั่วถึง
๖. ด้านกฎหมาย
  - ระเบียบและกฎหมายยังไม่ทันต่อเหตุการณ์ในปัจจุบัน
  - ขั้นตอนที่ปฏิบัติตามระเบียบ และกฎหมายมีมากเกินไปก่อให้เกิดความล่าช้า
๗. ด้านระบบข้อมูล
  - การจัดเก็บข้อมูลไม่เป็นระเบียบ
  - การรับรู้ข่าวสารมีความล่าช้า

#### โอกาส (OPPORTUNITY:O)

๑. ด้านกฎหมาย / ระเบียบ

**“ตำบลแร่ น่าอยู่ ผู้คนมีความรู้คู่คุณธรรม ก้าวนำด้านเศรษฐกิจพอเพียง”**

- มีกฎหมายรัฐธรรมนูญแห่งราชอาณาจักรไทย พ.ศ. ๒๕๕๐ หมวด ๑๔ มาตรา ๒๘๓ กำหนดกรอบให้องค์กรปกครองส่วนท้องถิ่นมี ความเป็นอิสระในการกำหนด นโยบายการบริหารการจัดบริการสาธารณะ การบริหารงานบุคคล การเงินและการคลังและมีอำนาจหน้าที่ของตนเองโดยเฉพาะ
  - มีพระราชบัญญัติกำหนดแผนและขั้นตอนการกระจายอำนาจ พ.ศ.๒๕๔๒ กำหนด ความชัดเจนในการจัดระบบบริการสาธารณะ
๒. ด้านทรัพยากรในการพัฒนา
- มีแหล่งน้ำทางธรรมชาติจำนวนมาก
  - ได้รับการจัดสรรงบประมาณจากรัฐบาลเพิ่มมากขึ้นตามที่กำหนด
  - มีแหล่งท่องเที่ยวทางธรรมชาติ เช่น น้ำตกแม่อ่อน น้ำตกอินจิว
  - มีวัตถุดิบทางธรรมชาติที่สมบูรณ์ เช่น มีต้นกก มีปลาธรรมชาติ เป็นต้น
  - พื้นที่เหมาะสมในการผลิตผลทางการเกษตร เช่น ข้าวหอมมะลิ มะเขือเทศ มันฝรั่ง
๓. ด้านสังคม
- ประชาชนให้ความสนใจและเข้าร่วมกิจกรรมองค์กรปกครองส่วนท้องถิ่นมากขึ้น
  - ภาครัฐ ภาคเอกชน ให้ความร่วมมือ และขอรับการสนับสนุนงบประมาณจากองค์กร ปกครองส่วนท้องถิ่นมากขึ้น
  - มีศิลปวัฒนธรรมและประเพณีท้องถิ่นที่หลากหลาย
๔. ด้านเทคโนโลยี
- สื่อต่างๆ ของภาครัฐและภาคเอกชนมีการประชาสัมพันธ์ การกิจและอำนาจหน้าที่ ขององค์กรปกครองส่วนท้องถิ่นอย่างต่อเนื่อง
  - ระบบเทคโนโลยีมีความทันสมัยสามารถติดต่อสื่อสารได้อย่างรวดเร็ว

#### อุปสรรค (THREAT : T)

๑. ด้านนโยบายของรัฐ
- การถ่ายโอนภารกิจ จากราชการส่วนกลาง ส่วนภูมิภาค มีความล่าช้า ขาดความ ต่อเนื่อง
  - ระเบียบ กฎหมาย ไม่ทันต่อเหตุการณ์ปัจจุบัน
  - การถ่ายโอนภารกิจส่วนมากถ่ายโอนแต่บุคลากรแต่ไม่ถ่ายโอนงบประมาณมา
๒. ด้านทรัพยากรการพัฒนา
- การจัดสรรงบประมาณจากรัฐบาลมีความล่าช้า
  - มีการอพยพแรงงานอย่างต่อเนื่อง

**“ตำบลแร่น่าอยู่ ผู้คนมีความรู้คู่คุณธรรม ก้าวนำด้านเศรษฐกิจพอเพียง”**



- ขาดตลาดรองรับผลผลิต
- ๓. ด้านสังคม
  - อยู่ในสภาวะการณ์จำกัด ทั้งงบประมาณ/บุคลากร
  - องค์กรปกครองส่วนท้องถิ่นยังขาดความพร้อมในการบริหารจัดการ
  - ประชาชนมีความยากจน เป็นเหตุให้ประสบปัญหา อย่างหลากหลาย
  - ผู้ด้อยโอกาสยังขาดการดูแลจากภาครัฐราชการ
- ๔. ด้านเทคโนโลยี
  - การสื่อสารทางเทคโนโลยี ยังไม่ครอบคลุมทั่วทุกพื้นที่
  - ยังไม่มีระบบเชื่อมโยงข้อมูลระหว่างองค์กรปกครองส่วนท้องถิ่น

### ๓.๒ การประเมินสถานการณ์สภาพแวดล้อมภายนอกที่เกี่ยวข้อง

ความเจริญที่ก้าวหน้าที่รวดเร็วในปัจจุบันและมีแนวโน้มที่จะมีการพัฒนาก้าวหน้าเข้าสู่สังคมเมืองมากขึ้นของเทศบาลตำบลแร่ ซึ่งมีการขยายตัวด้านการลงทุน การเจริญเติบโตทางเศรษฐกิจเป็นไปอย่างต่อเนื่อง ทำให้ปริมาณขยะจากครัวเรือนที่นำมาทิ้งในแต่ละวันมีแนวโน้มสูงขึ้น โดยสาเหตุหลักเกิดจากขาดการคัดแยกขยะ การกำจัดขยะที่ผิดวิธี ทำให้การบริหารจัดการขยะยังไม่มีประสิทธิภาพ

### ความเชื่อมโยงยุทธศาสตร์การพัฒนาจังหวัดกับยุทธศาสตร์การพัฒนาขององค์กรปกครองส่วนท้องถิ่น

#### โครงสร้างความเชื่อมโยงแผนยุทธศาสตร์การพัฒนาเทศบาลตำบลแร่ พ.ศ. ๒๕๖๑ - ๒๕๖๔

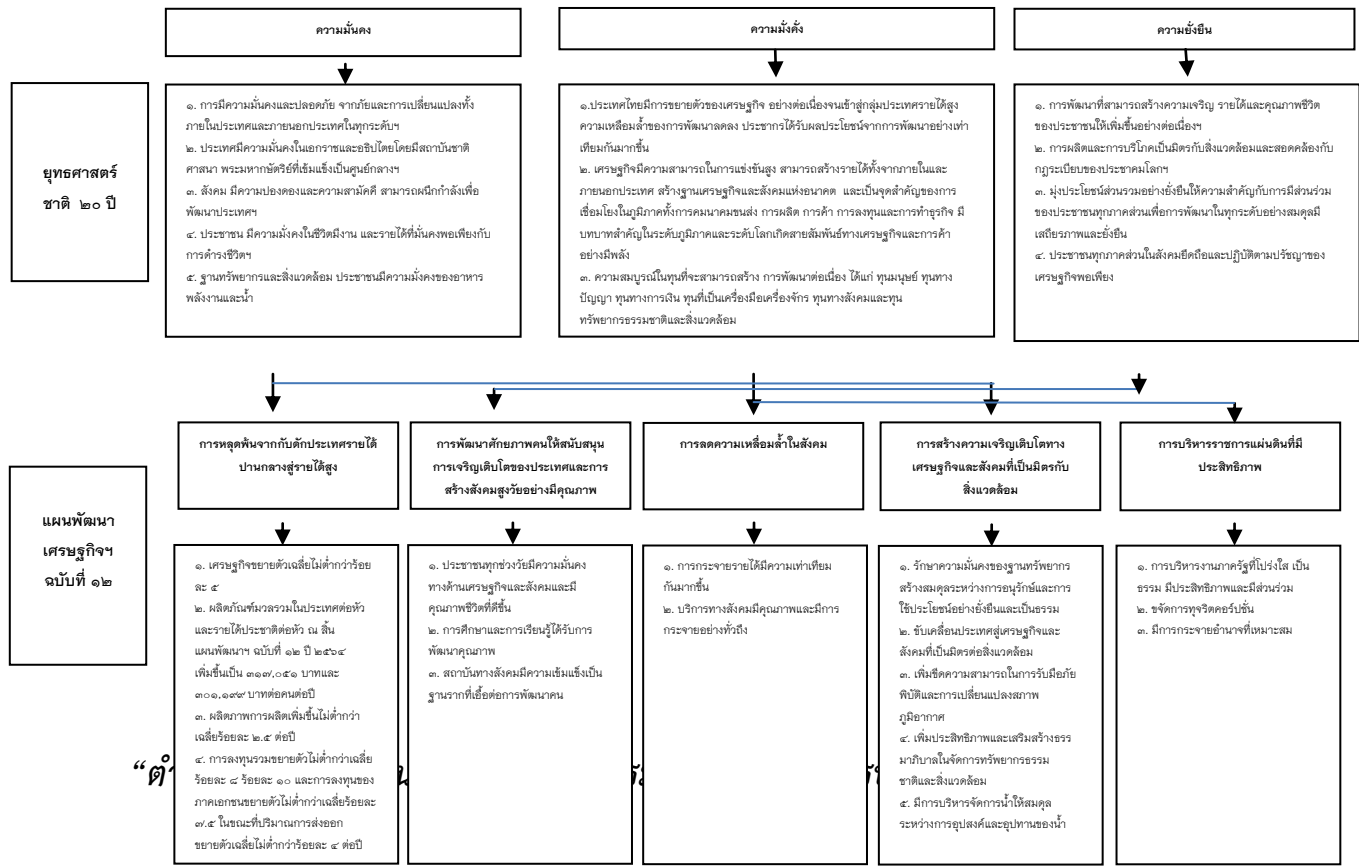

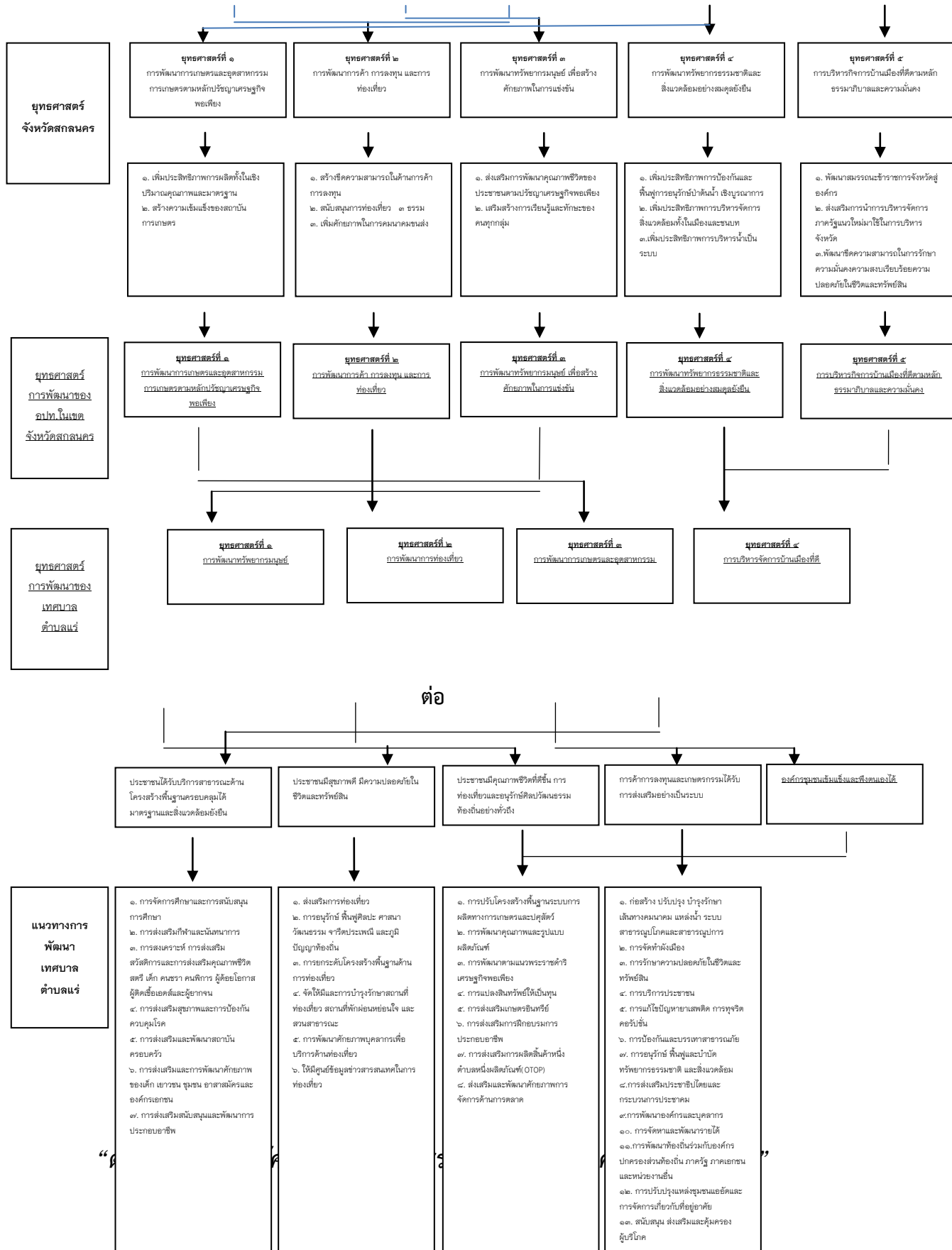

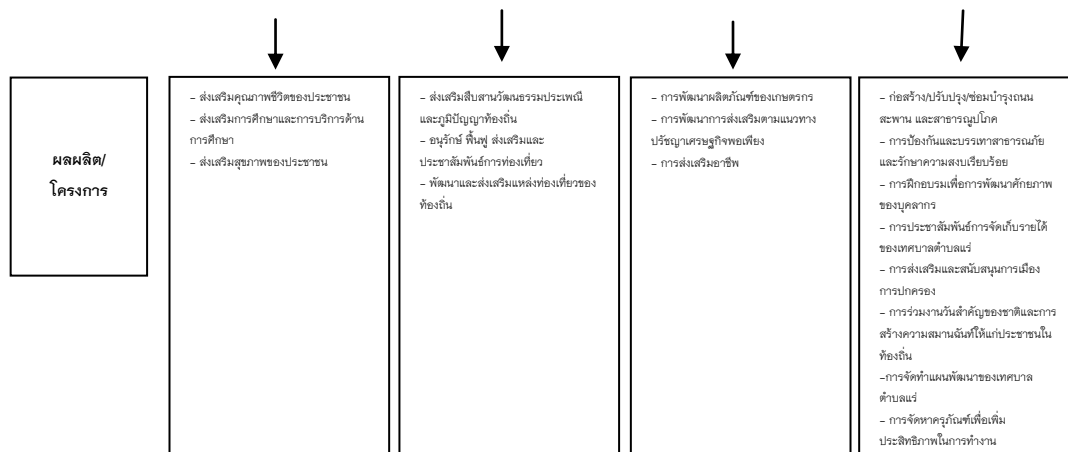

“ตำบลแร่น่าอยู่ ผู้คนมีความรู้คุณธรรม ก้าวนำด้านเศรษฐกิจพอเพียง”

๔. แผนผังยุทธศาสตร์ (Strategic map)  
ยุทธศาสตร์การพัฒนาของเทศบาลตำบลแร่

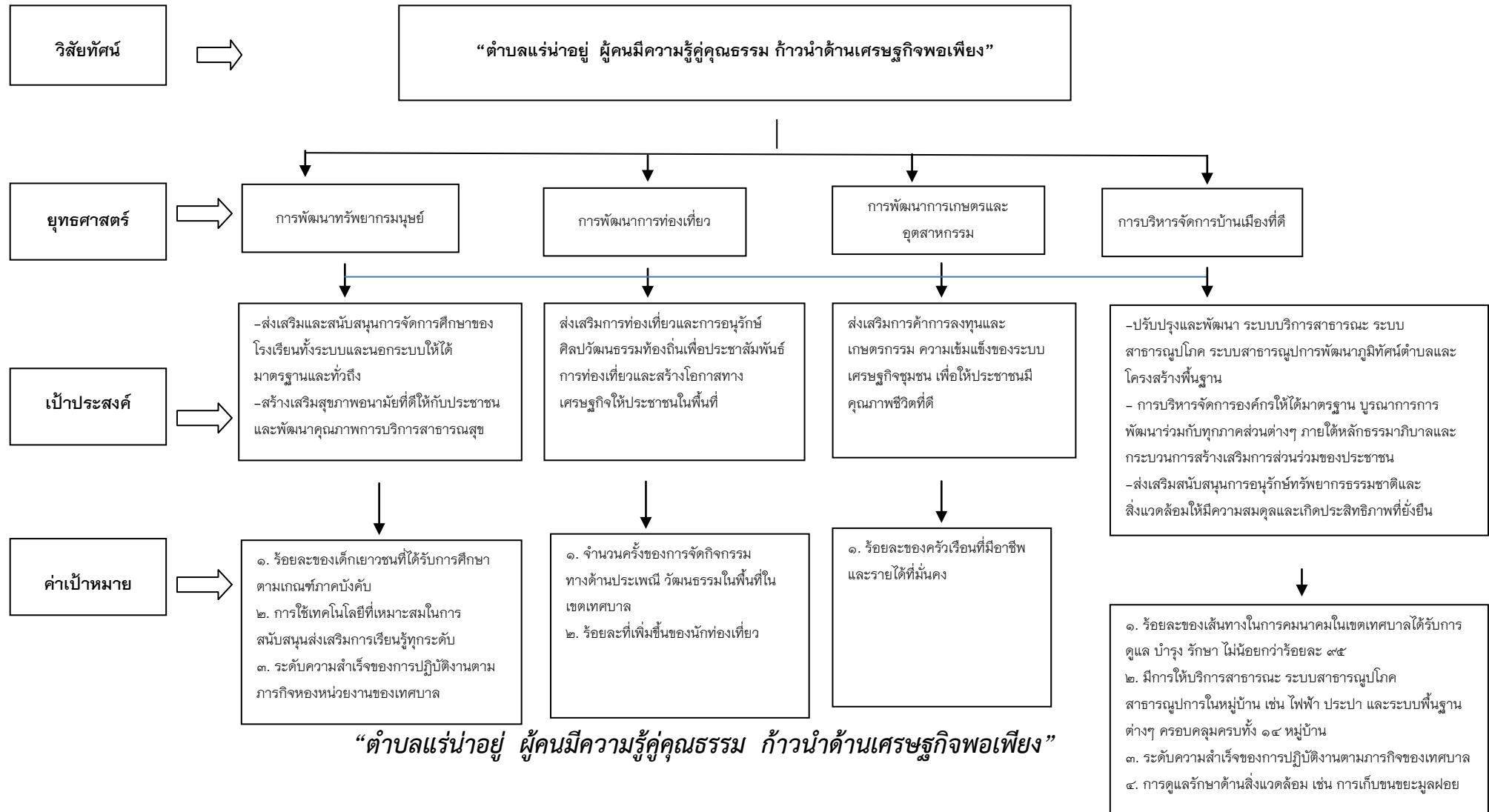

ต่อ

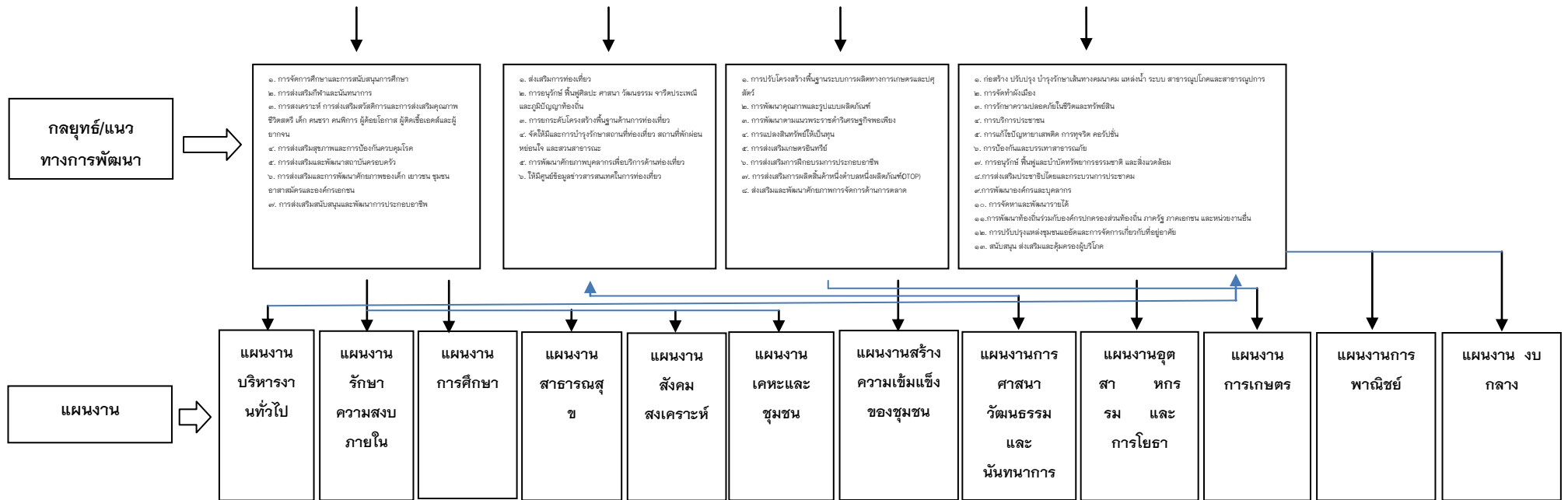

“ตำบลแร่ น่าอยู่ ผู้คนมีความรู้คู่คุณธรรม ก้าวนำด้านเศรษฐกิจพอเพียง”

## ๓.๕ รายละเอียดยุทธศาสตร์

## แผนยุทธศาสตร์การพัฒนา (พ.ศ.๒๕๖๑-๒๕๖๔) ของเทศบาลตำบลแร่

## ยุทธศาสตร์ที่ ๑ การพัฒนาทรัพยากรมนุษย์

ความเชื่อมโยง กับยุทธศาสตร์ จังหวัด	ยุทธศาสตร์ อปท.ในเขต จังหวัด	ยุทธศาสตร์ เทศบาล ตำบลแร่	เป้าหมายการ พัฒนาตาม พันธกิจ	ตัวชี้วัดระดับ เป้าหมายการ พัฒนา(ตัวชี้วัด รวม)	ค่าเป้าหมาย				แนว ทางการ พัฒนา	ตัวชี้วัดระดับ แนวทางการ พัฒนา	ความก้าวหน้า ของเป้าหมาย	โครงการ/ กิจกรรม	หน่วยงาน รับผิดชอบ	หน่วยงาน สนับสนุน
					๖๑	๖๒	๖๓	๖๔						
การพัฒนา ทรัพยากรมนุษย์ เพื่อสร้าง ศักยภาพในการ แข่งขัน	การพัฒนา ทรัพยากร มนุษย์เพื่อสร้าง ศักยภาพในการ แข่งขัน	การพัฒนา ทรัพยากร มนุษย์	ประชาชนมี คุณภาพชีวิต ที่ดีขึ้น การ ท่องเที่ยว และอนุรักษ์ ศิลปวัฒนธรรม ท้องถิ่น อย่างทั่วถึง	ประชาชนได้รับ การส่งเสริม พัฒนาคุณภาพ ชีวิต	๕	๕	๕	๕	การ จัดการ ศึกษาและ การ สนับสนุน ส่งเสริม การศึกษา	อุดหนุน งบประมาณ เพื่อส่งเสริม การศึกษาปี ละไม่ต่ำกว่า ๕ โครงการ	ปีละ ๕ โครงการ	- อุดหนุน งบประมาณ อาหารเสริม นมและ อาหาร กลางวัน จำนวน ๒ โครงการ -โครงการ ปรับปรุงศูนย์ พัฒนาเด็ก เล็ก จำนวน ๓ โครงการ	สำนัก ปลัดเทศบาล	-

“ตำบลแร่ น่าอยู่ ผู้คนมีความรู้คู่คุณธรรม ก้าวนำด้านเศรษฐกิจพอเพียง”

**แผนยุทธศาสตร์การพัฒนา (พ.ศ.๒๕๖๑-๒๕๖๔) ของเทศบาลตำบลแร่**  
**ยุทธศาสตร์ที่ ๑ การพัฒนาทรัพยากรมนุษย์**

ความเชื่อมโยงกับยุทธศาสตร์จังหวัด	ยุทธศาสตร์อปท.ในเขตจังหวัด	ยุทธศาสตร์เทศบาลตำบลแร่	เป้าหมายการพัฒนาตามพันธกิจ	ตัวชี้วัดระดับเป้าหมายการพัฒนา (ตัวชี้วัดรวม)	ค่าเป้าหมาย				แนวทางการพัฒนา	ตัวชี้วัดระดับแนวทางการพัฒนา	ความก้าวหน้าของเป้าหมาย	โครงการ/กิจกรรม	หน่วยงานรับผิดชอบ	หน่วยงานสนับสนุน
					๖๑	๖๒	๖๓	๖๔						
การพัฒนาทรัพยากรมนุษย์เพื่อสร้างศักยภาพในการแข่งขัน	การพัฒนาทรัพยากรมนุษย์เพื่อสร้างศักยภาพในการแข่งขัน	การพัฒนาทรัพยากรมนุษย์	ประชาชนมีคุณภาพชีวิตที่ดีขึ้น การท่องเที่ยวและอนุรักษ์ศิลปวัฒนธรรมท้องถิ่นอย่างทั่วถึง	- ร้อยละของจำนวนผู้ที่ได้รับการศึกษาตามเกณฑ์	๒	๒	๒	๒	การจัดการศึกษาและการสนับสนุนส่งเสริมการศึกษา	ประชาชนได้รับการบริการด้านการศึกษาอย่างทั่วถึงและเท่าเทียมกัน จบการศึกษาไม่ต่ำกว่า	ปีละ ๒ โครงการ	โครงการเกี่ยวกับการส่งเสริมกิจกรรมในโรงเรียน จำนวน ๒ โครงการ	สำนักปลัดเทศบาล	-

**“ตำบลแร่ นำอยู่ ผู้คนมีความรู้คู่คุณธรรม ก้าวนำด้านเศรษฐกิจพอเพียง”**





				อนุรักษ์สืบ สานให้คงอยู่ สืบไป						ไม่น้อยกว่า ๑๔ โครงการ		๕ โครงการ		
--	--	--	--	--------------------------------------	--	--	--	--	--	------------------------------	--	-----------	--	--

**แผนยุทธศาสตร์การพัฒนา (พ.ศ.๒๕๖๑-๒๕๖๔) ของเทศบาลตำบลแร่**  
**ยุทธศาสตร์ที่ ๒ การพัฒนาการท่องเที่ยว**

ความเชื่อมโยงกับ ยุทธศาสตร์จังหวัด	ยุทธศาสตร์ อปท.ในเขต จังหวัด	ยุทธศาสตร์ เทศบาล ตำบลแร่	เป้าหมายการ พัฒนาตาม พันธกิจ	ตัวชี้วัดระดับ เป้าหมายการ พัฒนา (ตัวชี้วัดรวม)	ค่าเป้าหมาย				แนว ทางการ พัฒนา	ตัวชี้วัดระดับ แนวทางการ พัฒนา	ความก้าวหน้า ของเป้าหมาย	โครงการ/ กิจกรรม	หน่วยงาน รับผิดชอบ	หน่วยงาน สนับสนุน
					๖๑	๖๒	๖๓	๖๔						
การพัฒนาการ ค้าการลงทุนและ การท่องเที่ยว	การพัฒนาการ ค้าการลงทุน และการ ท่องเที่ยว	การ พัฒนาการ ท่องเที่ยว	ประชาชนมี คุณภาพชีวิต ที่ดีขึ้น การ ท่องเที่ยว และอนุรักษ์	- รายได้จาก การท่องเที่ยว เพิ่มมากขึ้น	๑	๑	๑	๑	การ ส่งเสริม การ ท่องเที่ยว	แหล่ง ท่องเที่ยว ได้รับการ อนุรักษ์ ฟื้นฟู ส่งเสริมและ	ปีละ ๑ โครงการ	- โครงการ เกี่ยวกับการ ส่งเสริมการ ท่องเที่ยว จำนวน ๑	สำนัก ปลัดเทศบาล	-

**“ตำบลแร่ นำอยู่ ผู้คนมีความรู้คู่คุณธรรม ก้าวนำด้านเศรษฐกิจพอเพียง”**

			ศิลปวัฒนธรรมท้องถิ่น อย่างทั่วถึง							ประชาสัมพันธ์ ไม่น้อยกว่าปี ละ ๑ ครั้ง		ครั้ง		
--	--	--	--------------------------------------	--	--	--	--	--	--	--	--	-------	--	--

**แผนยุทธศาสตร์การพัฒนา (พ.ศ.๒๕๖๑-๒๕๖๔) ของเทศบาลตำบลแร่**  
**ยุทธศาสตร์ที่ ๓ การพัฒนาการเกษตรกรรมและอุตสาหกรรม**

ความเชื่อมโยงกับ ยุทธศาสตร์จังหวัด	ยุทธศาสตร์ อปท.ในเขต จังหวัด	ยุทธศาสตร์ เทศบาลตำบล แร่	เป้าหมายการ พัฒนาตาม พันธกิจ	ตัวชี้วัดระดับ เป้าหมายการ พัฒนา (ตัวชี้วัดรวม)	ค่าเป้าหมาย				แนว ทางการ พัฒนา	ตัวชี้วัดระดับ แนวทางการ พัฒนา	ความก้าวหน้า ของเป้าหมาย	โครงการ/ กิจกรรม	หน่วยงาน รับผิดชอบ	หน่วยงาน สนับสนุน
					๖๑	๖๒	๖๓	๖๔						

**“ตำบลแร่หน้าอยู่ ผู้คนมีความรู้คู่คุณธรรม ก้าวนำด้านเศรษฐกิจพอเพียง”**

การพัฒนาการ เกษตรและ อุตสาหกรรม การเกษตรตาม หลักปรัชญา เศรษฐกิจ พอเพียง	การพัฒนาการ เกษตรและ อุตสาหกรรม การเกษตรตาม หลักปรัชญา เศรษฐกิจ พอเพียง	การ พัฒนาการ การ เกษตรกรรม และ อุตสาหกรรม	การค้าการ ลงทุนและ เกษตรกรรม ได้รับการ ส่งเสริมอย่าง เป็นระบบ	- ประชาชน ได้รับการ ส่งเสริมด้าน การเกษตร เพิ่มมากขึ้น	๓	๓	๓	๓	การปรับ โครงสร้าง พื้นฐาน ระบบการ ผลิตทาง การเกษตร และปศุ สัตว์	การขนส่ง สะดวกสบาย ผลผลิตทาง การเกษตรมี คุณภาพ	ปีละ ๓ โครงการ	- โครงการ เกี่ยวกับการ ผลิตทาง การเกษตร จำนวน ๓ โครงการ	สำนัก ปลัดเทศบาล	-
---	---	--	--	--	---	---	---	---	--	--	-------------------	--	---------------------	---

แผนยุทธศาสตร์การพัฒนา (พ.ศ.๒๕๕๑-๒๕๖๔) ของเทศบาลตำบลแร่  
ยุทธศาสตร์ที่ ๓ การพัฒนาการเกษตรกรรมและอุตสาหกรรม

ความเชื่อมโยงกับ	ยุทธศาสตร์	ยุทธศาสตร์	เป้าหมายการ	ตัวชี้วัดระดับ	ค่าเป้าหมาย	แนว	ตัวชี้วัด	ความก้าวหน้า	โครงการ/	หน่วยงาน	หน่วยงาน
------------------	------------	------------	-------------	----------------	-------------	-----	-----------	--------------	----------	----------	----------

“ตำบลแร่ นำอยู่ ผู้คนมีความรู้คู่คุณธรรม ก้าวนำด้านเศรษฐกิจพอเพียง”

ยุทธศาสตร์จังหวัด	อปท.ในเขตจังหวัด	เทศบาลตำบล แร่	พัฒนาตามพันธกิจ	เป้าหมายการพัฒนา (ตัวชี้วัดรวม)					ทางการพัฒนา	ระดับแนวทางการพัฒนา	ของเป้าหมาย	กิจกรรม	รับผิดชอบ	สนับสนุน
					๖๑	๖๒	๖๓	๖๔						
การพัฒนาการเกษตรและอุตสาหกรรม การเกษตรตามหลักปรัชญาเศรษฐกิจพอเพียง	การพัฒนาการเกษตรและอุตสาหกรรม การเกษตรตามหลักปรัชญาเศรษฐกิจพอเพียง	การพัฒนาการเกษตรกรรมและอุตสาหกรรม	ส่งเสริมกลุ่มอาชีพสู่วิสาหกิจชุมชน	- ประชาชนได้เสริมสร้างความเข้มแข็งของชุมชนและเสริมสร้างอาชีพ	๒	๒	๒	๒	การพัฒนาคุณภาพและรูปแบบผลิตภัณฑ์	ผลิตภัณฑ์เกษตรได้รับการพัฒนามีรายได้เพิ่มขึ้นพึ่งตนเองได้	ปีละ ๒ โครงการ	- โครงการเกี่ยวกับการพัฒนาคุณภาพและรูปแบบผลิตภัณฑ์จำนวน ๒ โครงการ	สำนักปลัดเทศบาล	-

แผนยุทธศาสตร์การพัฒนา (พ.ศ.๒๕๕๑-๒๕๖๔) ของเทศบาลตำบลแร่

“ตำบลแร่น่าอยู่ ผู้คนมีความรู้คู่คุณธรรม ก้าวนำด้านเศรษฐกิจพอเพียง”

## ยุทธศาสตร์ที่ ๔ การบริหารจัดการบ้านเมืองที่ดี

ความเชื่อมโยงกับยุทธศาสตร์จังหวัด	ยุทธศาสตร์อปท.ในเขตจังหวัด	ยุทธศาสตร์เทศบาลตำบลแร่	เป้าหมายการพัฒนาตามพันธกิจ	ตัวชี้วัดระดับเป้าหมายการพัฒนา (ตัวชี้วัดรวม)	ค่าเป้าหมาย				แนวทางการพัฒนา	ตัวชี้วัดระดับแนวทางการพัฒนา	ความก้าวหน้าของเป้าหมาย	โครงการ/กิจกรรม	หน่วยงานรับผิดชอบ	หน่วยงานสนับสนุน
					๖๑	๖๒	๖๓	๖๔						
- การบริหารกิจการบ้านเมืองที่ดีตามหลักธรรมาภิบาลและความมั่นคง - การพัฒนาทรัพยากรธรรมชาติและสิ่งแวดล้อมอย่างสมดุลยั่งยืน	- การบริหารกิจการบ้านเมืองที่ดีตามหลักธรรมาภิบาลและความมั่นคง - การพัฒนาทรัพยากรธรรมชาติและสิ่งแวดล้อมอย่างสมดุลยั่งยืน	การบริหารกิจการบ้านเมืองที่ดี	ประชาชนได้รับการบริการสาธารณสุขด้านโครงสร้างพื้นฐานครอบคลุมได้มาตรฐานและสิ่งแวดล้อมยั่งยืน	จำนวนถนนที่ได้มาตรฐานเพิ่มขึ้น	๕	๕	๕	๕	ก่อสร้างปรับปรุงบำรุงรักษาเส้นทางคมนาคม แหล่งน้ำ ระบบสาธารณูปโภค และสาธารณูปการ	จำนวนถนนระบบสาธารณูปโภคและสาธารณูปการที่ได้มาตรฐานเพิ่มขึ้น	ปีละ ๕ โครงการ	โครงการก่อสร้าง/ปรับปรุง/ซ่อมแซมถนนจำนวน ๕ โครงการ	กองช่าง	-

“ตำบลแร่ นำอยู่ ผู้คนมีความรู้คู่คุณธรรม ก้าวนำด้านเศรษฐกิจพอเพียง”

**แผนยุทธศาสตร์การพัฒนา (พ.ศ.๒๕๕๑-๒๕๖๔) ของเทศบาลตำบลแร่**  
**ยุทธศาสตร์ที่ ๔ การบริหารจัดการบ้านเมืองที่ดี**

ความเชื่อมโยงกับยุทธศาสตร์จังหวัด	ยุทธศาสตร์อปท.ในเขตจังหวัด	ยุทธศาสตร์เทศบาลตำบลแร่	เป้าหมายการพัฒนาตามพันธกิจ	ตัวชี้วัดระดับเป้าหมายการพัฒนา(ตัวชี้วัดรวม)	ค่าเป้าหมาย				แนวทางการพัฒนา	ตัวชี้วัดระดับแนวทางการพัฒนา	ความก้าวหน้าของเป้าหมาย	โครงการ/กิจกรรม	หน่วยงานรับผิดชอบ	หน่วยงานสนับสนุน
					๖๑	๖๒	๖๓	๖๔						
- การบริหารกิจการบ้านเมืองที่ดีตามหลักธรรมาภิบาลและความมั่นคง - การพัฒนาทรัพยากรธรรมชาติและสิ่งแวดล้อมอย่างสมดุลยั่งยืน	- การบริหารกิจการบ้านเมืองที่ดีตามหลักธรรมาภิบาลและความมั่นคง - การพัฒนาทรัพยากรธรรมชาติและสิ่งแวดล้อมอย่างสมดุลยั่งยืน	การบริหารกิจการบ้านเมืองที่ดี	ประชาชนได้รับการบริการด้านโครงสร้างพื้นฐานครอบคลุมได้มาตรฐานและสิ่งแวดล้อมยั่งยืน	ทรัพยากรธรรมชาติและสิ่งแวดล้อมได้รับการอนุรักษ์และฟื้นฟูอย่างยั่งยืนเพิ่มขึ้น	๒	๒	๒	๒	การอนุรักษ์ฟื้นฟูและบำบัดทรัพยากรธรรมชาติและสิ่งแวดล้อม	ป่าไม้และทรัพยากรธรรมชาติได้รับการอนุรักษ์และฟื้นฟูเพิ่มขึ้น	ปีละ ๒ โครงการ	โครงการเกี่ยวกับการอนุรักษ์ทรัพยากรป่าไม้และเพิ่มทรัพยากรป่าไม้	สำนักปลัดเทศบาล	-

**“ตำบลแร่น่าอยู่ ผู้คนมีความรู้คู่คุณธรรม ก้าวนำด้านเศรษฐกิจพอเพียง”**

**แผนยุทธศาสตร์การพัฒนา (พ.ศ.๒๕๖๑-๒๕๖๔) ของเทศบาลตำบลแร่**  
**ยุทธศาสตร์ที่ ๔ การบริหารจัดการบ้านเมืองที่ดี**

ความเชื่อมโยงกับยุทธศาสตร์จังหวัด	ยุทธศาสตร์อปท.ในเขตจังหวัด	ยุทธศาสตร์เทศบาลตำบลแร่	เป้าหมายการพัฒนาตามพันธกิจ	ตัวชี้วัดระดับเป้าหมายการพัฒนา(ตัวชี้วัดรวม)	ค่าเป้าหมาย				แนวทางการพัฒนา	ตัวชี้วัดระดับแนวทางการพัฒนา	ความก้าวหน้าของเป้าหมาย	โครงการ/กิจกรรม	หน่วยงานรับผิดชอบ	หน่วยงานสนับสนุน
					๖๑	๖๒	๖๓	๖๔						
- การบริหารกิจการบ้านเมืองที่ดีตามหลักธรรมาภิบาลและความมั่นคง - การพัฒนาทรัพยากรธรรมชาติและสิ่งแวดล้อมอย่างสมดุลยั่งยืน	- การบริหารกิจการบ้านเมืองที่ดีตามหลักธรรมาภิบาลและความมั่นคง - การพัฒนาทรัพยากรธรรมชาติและสิ่งแวดล้อมอย่างสมดุลยั่งยืน	การบริหารกิจการบ้านเมืองที่ดี	ประชาชนได้รับการบริการสาธารณสุขด้านโครงสร้างพื้นฐานครอบคลุมได้มาตรฐานและสิ่งแวดล้อมยั่งยืน	ส่งเสริมการสร้าง ความสงบเรียบร้อยในชุมชนและสังคมเพิ่มขึ้น	๓	๓	๓	๓	การป้องกันและบรรเทาสาธารณภัย	ประชาชนได้รับการป้องกันและบรรเทาสาธารณภัยเพิ่มขึ้น	ปีละ ๓ โครงการ	โครงการเกี่ยวกับ การป้องกันและบรรเทาสาธารณภัย และรักษาความสงบเรียบร้อย	สำนักปลัดเทศบาล	-

**“ตำบลแร่ น่าอยู่ ผู้คนมีความรู้คู่คุณธรรม ก้าวนำด้านเศรษฐกิจพอเพียง”**

												จำนวน ๓ โครงการ		
--	--	--	--	--	--	--	--	--	--	--	--	--------------------	--	--

**แผนยุทธศาสตร์การพัฒนา (พ.ศ.๒๕๖๑-๒๕๖๔) ของเทศบาลตำบลแร่**  
**ยุทธศาสตร์ที่ ๔ การบริหารจัดการบ้านเมืองที่ดี**

ความเชื่อมโยงกับยุทธศาสตร์จังหวัด	ยุทธศาสตร์อปท.ในเขตจังหวัด	ยุทธศาสตร์เทศบาลตำบลแร่	เป้าหมายการพัฒนาตามพันธกิจ	ตัวชี้วัดระดับเป้าหมายการพัฒนา(ตัวชี้วัดรวม)	ค่าเป้าหมาย				แนวทางการพัฒนา	ตัวชี้วัดระดับแนวทางการพัฒนา	ความก้าวหน้าของเป้าหมาย	โครงการ/กิจกรรม	หน่วยงานรับผิดชอบ	หน่วยงานสนับสนุน
					๖๑	๖๒	๖๓	๖๔						
- การบริหารกิจการบ้านเมืองที่ดีตามหลักธรรมาภิบาลและความมั่นคง - การพัฒนาทรัพยากรธรรมชาติ	- การบริหารกิจการบ้านเมืองที่ดีตามหลักธรรมาภิบาลและความมั่นคง - การพัฒนาทรัพยากรธรรมชาติ	การบริหารกิจการบ้านเมืองที่ดี	ประชาชนได้รับบริการสาธารณสุขด้านโครงสร้างพื้นฐาน	ส่งเสริมการให้บริการสาธารณสุขแก่ประชาชนเพิ่มขึ้น	๓	๓	๓	๓	การพัฒนาองค์กรและบุคลากร	โครงการ/กิจกรรมที่เกี่ยวกับการส่งเสริมการให้บริการสาธารณสุขแก่	ปีละ ๓ โครงการ	โครงการเกี่ยวกับการให้บริการสาธารณสุข จำนวน ๓ โครงการ	สำนักปลัดเทศบาล/กองช่าง/กองคลัง	-

**“ตำบลแร่ นำอยู่ ผู้คนมีความรู้คู่คุณธรรม ก้าวนำด้านเศรษฐกิจพอเพียง”**



และสิ่งแวดล้อมอย่าง สมดุลยั่งยืน	และสิ่งแวดล้อมอย่าง สมดุลยั่งยืน		ครอบคลุม ได้มาตรฐาน และ สิ่งแวดล้อม ยั่งยืน							ประชาชนได้รับ การดำเนินการ ร้อยละ ๘๐				
-------------------------------------	-------------------------------------	--	---	--	--	--	--	--	--	--	--	--	--	--

“ตำบลแร่น่าอยู่ ผู้คนมีความรู้คู่คุณธรรม ก้าวนำด้านเศรษฐกิจพอเพียง”

## ส่วนที่ ๔

## การนำแผนพัฒนาท้องถิ่นสู่ปฏิบัติการปฏิบัติ

## ๑. ยุทธศาสตร์การพัฒนาและแผนงาน

ที่	ยุทธศาสตร์	ด้าน	แผนงาน	หน่วยงาน รับผิดชอบ	หน่วยงาน สนับสนุน
๑	การพัฒนาทรัพยากรมนุษย์	บริการชุมชนและ สังคม	การศึกษา  การศาสนาวัฒนธรรมและ นันทนาการ สังคมสงเคราะห์ สาธารณสุข สร้างความเข้มแข็งของชุมชน	สำนักปลัด  สำนักปลัด สำนักปลัด สำนักปลัด สำนักปลัด	-  - - - -
๒	พัฒนาการท่องเที่ยว	บริการชุมชนและ สังคม	การศาสนาวัฒนธรรมและ นันทนาการ	สำนักปลัด	-
๓	พัฒนาการเกษตรกรรมและ อุตสาหกรรม	การเศรษฐกิจ	การเกษตร	สำนักปลัด	-
๔	การบริหารจัดการบ้านเมืองที่ดี	การเศรษฐกิจ  บริหารงานทั่วไป  บริการชุมชนและ สังคม	อุตสาหกรรมและการโยธา  รักษาความสงบภายใน บริหารงานทั่วไป เคหะและชุมชน  สาธารณสุข	กองช่าง  สำนักปลัด สำนักปลัด กองช่าง  สำนักปลัด	-  - - -  -



## ๒. บัญชีโครงการพัฒนาท้องถิ่น

บัญชีสรุปโครงการพัฒนา  
แผนพัฒนาสามปี (พ.ศ. ๒๕๖๑ - ๒๕๖๔)  
เทศบาลตำบลแร่

ยุทธศาสตร์	ปี ๒๕๖๑		ปี ๒๕๖๒		ปี ๒๕๖๓		ปี ๒๕๖๔		รวม ๔ปี	
	จำนวนโครงการ	งบประมาณ (บาท)	จำนวนโครงการ	งบประมาณ (บาท)	จำนวนโครงการ	งบประมาณ (บาท)	จำนวนโครงการ	งบประมาณ (บาท)	จำนวนโครงการ	งบประมาณ (บาท)
๑. ยุทธศาสตร์การพัฒนาทรัพยากรมนุษย์										
๑.๑การจัดการศึกษา และการสนับสนุนส่งเสริมการศึกษา	๖	๖๘๗๐,๐๐๐	๖	๖๘๗๐,๐๐๐	๖	๖๘๗๐,๐๐๐	๖	๖๘๗๐,๐๐๐	๒๔	๒,๗๔๘๐,๐๐๐
๑.๒การส่งเสริมกีฬาและนันทนาการ	๔	๔๒๐,๐๐๐	๕	๔๘๐,๐๐๐	๔	๔๒๐,๐๐๐	๔	๔๒๐,๐๐๐	๑๗	๑,๗๔๐,๐๐๐
๑.๓การสงเคราะห์ การส่งเสริมสวัสดิการ และการส่งเสริมคุณภาพชีวิตสตรี เด็ก คนชรา คนพิการ ผู้ด้อยโอกาส ผู้ติดเชื้อเอชไอวี และผู้ยากจน	๕	๑๒,๖๐๐,๐๐๐	๑๐	๑๒,๗๑๐,๐๐๐	๑๐	๑๒,๗๑๐,๐๐๐	๑๐	๑๒,๗๑๐,๐๐๐	๒๙	๕๐,๗๓๐,๐๐๐
๑.๔การส่งเสริมสุขภาพ และการป้องกันควบคุมโรค	๕	๖๖๐,๐๐๐	๑๐	๗๓๐,๐๐๐	๑๐	๗๓๐,๐๐๐	๑๐	๗๓๐,๐๐๐	๓๕	๒,๘๕๐,๐๐๐
๑.๕การส่งเสริมและพัฒนาสถาบันสถาบันครอบครัว	๓	๙๐,๐๐๐	๓	๙๐,๐๐๐	๓	๙๐,๐๐๐	๓	๙๐,๐๐๐	๑๒	๓๖๐,๐๐๐
๑.๖การส่งเสริมและการพัฒนาศักยภาพของเด็ก เยาวชน ชุมชนอาสาสมัครและองค์กรเอกชน	๒	๕๐,๐๐๐	๔	๑๔๐,๐๐๐	๔	๑๔๐,๐๐๐	๔	๑๔๐,๐๐๐	๑๘	๔๗๐,๐๐๐

๑.๗การส่งเสริมสนับสนุนและพัฒนาการประกอบอาชีพ	๓	๖๐,๐๐๐	๔	๙๐,๐๐๐	๔	๙๐,๐๐๐	๔	๙๐,๐๐๐	๑๙	๓๓๐,๐๐๐
รวม	๒๘	๒๐,๗๕๐,๐๐๐	๔๒	๒๑,๑๑๐,๐๐๐	๔๑	๒๑,๐๕๐,๐๐๐	๔๑	๒๑,๐๕๐,๐๐๐	๑๕๒	๘๓,๙๖๐,๐๐๐
ยุทธศาสตร์	ปี ๒๕๖๑		ปี ๒๕๖๒		ปี ๒๕๖๓		ปี ๒๕๖๔		รวม ๔ปี	
	จำนวนโครงการ	งบประมาณ (บาท)	จำนวนโครงการ	งบประมาณ (บาท)	จำนวนโครงการ	งบประมาณ (บาท)	จำนวนโครงการ	งบประมาณ (บาท)	จำนวนโครงการ	งบประมาณ (บาท)
๒. ยุทธศาสตร์การพัฒนาการท่องเที่ยว										
๒.๑ส่งเสริมการท่องเที่ยว	๑	๓๐,๐๐๐	๑	๓๐,๐๐๐	๑	๓๐,๐๐๐	๓	๖๐,๐๐๐	๖	๑๕๐,๐๐๐
๒.๒การอนุรักษ์ ฟื้นฟูศิลปะ ศาสนา วัฒนธรรม จารีตประเพณีและภูมิปัญญาท้องถิ่น	๔	๑๕๕,๐๐๐	๔	๑๕๕,๐๐๐	๕	๓๕๕,๐๐๐	๔	๑๕๕,๐๐๐	๑๗	๘๒๐,๐๐๐
๒.๓การยกระดับโครงสร้างพื้นฐานด้านการท่องเที่ยว	-	-	-	-	-	-	๑	๕๐,๐๐๐	๑	๕๐,๐๐๐
๒.๔จัดให้มี และการบำรุงรักษาสถานที่ท่องเที่ยว สถานที่พักผ่อนหย่อนใจ	๑	๕๐,๐๐๐	๑	๕๐,๐๐๐	๓	๑๑๐,๐๐๐	๕	๖,๐๕๐,๐๐๐	๑๐	๖,๒๖๐,๐๐๐
๒.๕การพัฒนาศักยภาพบุคลากรเพื่อบริการด้านท่องเที่ยว	-	-	-	-	-	-	๑	๓๐,๐๐๐	๑	๓๐,๐๐๐
๒.๖ให้มีศูนย์ข้อมูลข่าวสารสารสนเทศในการท่องเที่ยว	-	-	-	-	-	-	๑	๒๐,๐๐๐	๑	๒๐,๐๐๐
รวม	๖	๒๓๕,๐๐๐	๖	๒๓๕,๐๐๐	๙	๔๙๕,๐๐๐	๑๕	๖,๓๖๕,๐๐๐	๓๖	๗,๓๓๐,๐๐๐
๓. ยุทธศาสตร์การพัฒนาการเกษตรกรรมและอุตสาหกรรม										
๓.๑การปรับโครงสร้างพื้นฐานระบบการผลิต	๓	๖๕๐,๐๐๐	๒	๘๐,๐๐๐	๑	๕๐,๐๐๐	๑	๑,๐๕๐,๐๐๐	๗	๑,๘๓๐,๐๐๐

ทางการเกษตรและปศุสัตว์											
๓.๒การพัฒนาคุณภาพและรูปแบบผลิตภัณฑ์	-	-	๒	๑๖๐,๐๐๐	๒	๑๖๐,๐๐๐	๒	๑๖๐,๐๐๐	๖	๔๘๐,๐๐๐	
๓.๓การพัฒนาตามแนวพระราชดำริเศรษฐกิจพอเพียง	๒	๖๐,๐๐๐	๒	๖๐,๐๐๐	๒	๖๐,๐๐๐	๒	๖๐,๐๐๐	๘	๒๔๐,๐๐๐	
๓.๔การแปลงสินทรัพย์ให้เป็นทุน	-	-	-	-	-	-	๒	๖๐,๐๐๐	๒	๖๐,๐๐๐	
๓.๕การส่งเสริมเกษตรกรอินทรีย์	๓	๖๐,๐๐๐	๓	๖๐,๐๐๐	๓	๖๐,๐๐๐	๓	๖๐,๐๐๐	๑๒	๒๔๐,๐๐๐	
ยุทธศาสตร์	ปี ๒๕๖๑		ปี ๒๕๖๒		ปี ๒๕๖๓		ปี ๒๕๖๔		รวม ๔ปี		
	จำนวนโครงการ	งบประมาณ (บาท)	จำนวนโครงการ	งบประมาณ (บาท)	จำนวนโครงการ	งบประมาณ (บาท)	จำนวนโครงการ	งบประมาณ (บาท)	จำนวนโครงการ	งบประมาณ (บาท)	
๓.๖การส่งเสริมการฝึกอบรมการประกอบอาชีพ	๓	๗๐,๐๐๐	๓	๗๐,๐๐๐	๔	๑๗๐,๐๐๐	๓	๗๐,๐๐๐	๑๓	๓๘๐,๐๐๐	
๓.๗การส่งเสริมการผลิตสินค้าหนึ่งตำบลหนึ่งผลิตภัณฑ์ (OTOP)	๓	๙๐,๐๐๐	๓	๙๐,๐๐๐	๓	๙๐,๐๐๐	๓	๙๐,๐๐๐	๑๒	๓๖๐,๐๐๐	
๓.๘ส่งเสริมและพัฒนาศักยภาพการจัดการด้านการตลาด	๑	๒๐,๐๐๐	๑	๒๐,๐๐๐	๓	๘๐,๐๐๐	๑	๒๐,๐๐๐	๖	๑๔๐,๐๐๐	
รวม	๑๕	๙๕๐,๐๐๐	๑๖	๕๔๐,๐๐๐	๑๘	๖๗๐,๐๐๐	๑๗	๑,๕๗๐,๐๐๐	๖๖	๓,๗๓๐,๐๐๐	
๔. ยุทธศาสตร์การบริหารจัดการบ้านเมืองที่ดี											
๔.๑ก่อสร้าง ปรับปรุง บำรุงรักษาเส้นทางคมนาคม แหล่งน้ำ ระบบสาธารณสุขปโภคและสาธารณสุขการ	๑๖	๖,๐๐๐,๐๐๐	๓๑	๘,๗๐๐,๐๐๐	๒๖	๔๐,๑๐๐,๐๐๐	๑๙	๑๕,๓๐๐,๐๐๐	๙๒	๗๐,๑๐๐,๐๐๐	
๔.๒การจัดทำผังเมือง	-	-	-	-	-	-	๒	๓๐,๐๐๐	๒	๓๐,๐๐๐	
๔.๓การรักษาความปลอดภัยในชีวิตและทรัพย์สิน	๒	๗๐๐,๐๐๐	๑๐	๓,๑๐๐,๐๐๐	๒	๗๐๐,๐๐๐	๘	๒,๕๐๐,๐๐๐	๒๒	๗,๐๐๐,๐๐๐	

๔.๔การบริการประชาชน	๓	๖๔๐,๐๐๐	๓	๖๔๐,๐๐๐	๓	๕,๑๔๐,๐๐๐	๒	๑๔๐,๐๐๐	๑๑	๖,๕๖๐,๐๐๐
๔.๕การแก้ไขปัญหาเสพติด การทุจริต คอรัปชั่น	๓	๓๐,๐๐๐	๓	๓๙,๐๐๐	๓	๓๐,๐๐๐	๓	๓๙,๐๐๐	๑๒	๑๕๖,๐๐๐
๔.๖การป้องกันและบรรเทาสาธารณภัย	๕	๑,๖๐๐,๐๐๐	๕	๑,๕๖๐,๐๐๐	๕	๑,๕๖๐,๐๐๐	๕	๑,๕๖๐,๐๐๐	๒๐	๖,๒๘๐,๐๐๐
๔.๗การอนุรักษ์ พันธุ์และบำบัด ทรัพยากรธรรมชาติ และสิ่งแวดล้อม	๒	๔๐,๐๐๐	๒	๔๐,๐๐๐	๓	๓๔๐,๐๐๐	๒	๔๐,๐๐๐	๙	๔๖๐,๐๐๐
๔.๘การส่งเสริมประชาธิปไตยและ กระบวนการประชาคม	๔	๑,๒๕๐,๐๐๐	๔	๑,๒๕๐,๐๐๐	๔	๑,๒๕๐,๐๐๐	๔	๑,๒๕๐,๐๐๐	๑๖	๕,๐๐๐,๐๐๐
๔.๙การพัฒนาองค์กรและบุคลากร	๓	๔๕๐,๐๐๐	๓	๖๕๐,๐๐๐	๗	๖,๓๕๐,๐๐๐	๓	๑,๓๕๐,๐๐๐	๑๖	๘,๘๐๐,๐๐๐
๔.๑๐การจัดหาและพัฒนารายได้	๓	๗๕,๐๐๐	๓	๗๕,๐๐๐	๓	๗๕,๐๐๐	๓	๗๕,๐๐๐	๑๒	๓๐๐,๐๐๐
ยุทธศาสตร์	ปี ๒๕๖๑		ปี ๒๕๖๒		ปี ๒๕๖๓		ปี ๒๕๖๔		รวม ๔ปี	
	จำนวน โครงการ	งบประมาณ (บาท)	จำนวน โครงการ	งบประมาณ (บาท)	จำนวน โครงการ	งบประมาณ (บาท)	จำนวน โครงการ	งบประมาณ (บาท)	จำนวน โครงการ	งบประมาณ (บาท)
๔.๑๑การพัฒนาท้องถิ่นร่วมกับองค์กร ปกครองส่วนท้องถิ่น ภาครัฐ ภาคเอกชนและ หน่วยงานอื่น	๗	๗๔๐,๐๐๐	๕	๖๘๐,๐๐๐	๕	๖๘๐,๐๐๐	๕	๖๘๐,๐๐๐	๒๒	๒,๗๘๐,๐๐๐
๔.๑๒การปรับปรุงแหล่งชุมชนแออัดและการ จัดการเกี่ยวกับที่อยู่อาศัย	๑	๑๔๐,๐๐๐	๑	๑๔๐,๐๐๐	๒	๑๙๐,๐๐๐	๑	๑๔๐,๐๐๐	๕	๖๑๐,๐๐๐
๔.๑๓สนับสนุน ส่งเสริม และคุ้มครอง ผู้บริโภค	๑	๒๐,๐๐๐	๑	๒๐,๐๐๐	๓	๕๖๐,๐๐๐	๑	๒๐,๐๐๐	๖	๖๒๐,๐๐๐
รวม	๕๐	๑๑,๖๙๔,๐๐๐	๗๑	๑๖,๘๘๕,๐๐๐	๖๖	๕๖,๙๘๔,๐๐๐	๕๘	๒๓,๓๙๔,๐๐๐	๒๔๕	๑๐๘,๙๕๗,๐๐๐
รวมทั้งสิ้น	๙๙	๓๓,๖๒๙,๐๐๐	๑๓๕	๓๘,๗๗๐,๐๐๐	๑๓๔	๗๙,๑๙๙,๐๐๐	๑๓๑	๕๒,๓๗๙,๐๐๐	๔๙๙	๒๐๓,๙๗๗,๐๐๐

รายละเอียดโครงการพัฒนา  
แผนพัฒนาสี่ปี (พ.ศ. ๒๕๖๑ - ๒๕๖๔)  
สำหรับ องค์การปกครองส่วนท้องถิ่นดำเนินการ  
เทศบาลตำบลแร่

ก. ยุทธศาสตร์จังหวัดที่ ๓*การพัฒนาทรัพยากรมนุษย์ เพื่อสร้างศักยภาพในการแข่งขัน*

ข. ยุทธศาสตร์การพัฒนาของ องค์การปกครองส่วนท้องถิ่นในเขตจังหวัด ยุทธศาสตร์ที่ ๓*การพัฒนาทรัพยากรมนุษย์ เพื่อสร้างศักยภาพในการแข่งขัน*

๑. ยุทธศาสตร์การพัฒนาทรัพยากรมนุษย์

๑.๑แผนงานการศึกษา (แนวทางการพัฒนา การจัดการศึกษา และการสนับสนุนส่งเสริมการศึกษา)

ที่	โครงการ/กิจกรรม	วัตถุประสงค์	เป้าหมาย	งบประมาณและที่ผ่านมา	ตัวชี้วัด	ผลที่คาดว่าจะ	หน่วยงาน
-----	-----------------	--------------	----------	----------------------	-----------	---------------	----------



			(ผลผลิตของโครงการ)	๒๕๖๑ (บาท)	๒๕๖๒ (บาท)	๒๕๖๓ (บาท)	๒๕๖๔ (บาท)	(KPI)	จะได้รับ	ที่รับผิดชอบ
๑	ปรับปรุง/ซ่อมแซม ศูนย์พัฒนาเด็กเล็ก	เพื่อพัฒนาศูนย์เด็กเล็กให้ได้ มาตรฐานและเหมาะสมต่อการ พัฒนาเด็กเล็ก	ดำเนินการปรับปรุงซ่อมแซม ศูนย์พัฒนาฯ ๓ แห่ง	๓๐๐,๐๐๐	๓๐๐,๐๐๐	๓๐๐,๐๐๐	๓๐๐,๐๐๐	จำนวนโครงการ	ศูนย์พัฒนาเด็กเล็กได้ มาตรฐานและเหมาะสมต่อ พัฒนาการของเด็ก	สำนักปลัดฯ
๒	อาหารเสริม (นม) ศูนย์พัฒนาเด็กฯ	เพื่อเสริมสร้างโภชนาการที่ดี เหมาะสมกับวัยให้แก่เด็กเล็ก	จัดหาอาหารเสริม(นม)ให้ ศูนย์พัฒนาฯ ๓ แห่ง	๕๐๐,๐๐๐	๕๐๐,๐๐๐	๕๐๐,๐๐๐	๕๐๐,๐๐๐	ร้อยละ ๑๐๐ เด็ก ได้รับอาหารเสริม นมครบถ้วน	เด็กนักเรียนมีโภชนาการที่ดี เหมาะสมกับวัย มีสุขภาพ ร่างกายสมบูรณ์แข็งแรง	สำนักปลัดฯ

## ๑. ยุทธศาสตร์การพัฒนาทรัพยากรมนุษย์

## ๑.๑แผนงานการศึกษา (แนวทางการพัฒนา การจัดการศึกษา และการสนับสนุนส่งเสริมการศึกษา)

ที่	โครงการ/กิจกรรม	วัตถุประสงค์	เป้าหมาย (ผลผลิตของโครงการ)	งบประมาณและที่ผ่านมา				ตัวชี้วัด (KPI)	ผลที่คาดว่าจะ จะได้รับ	หน่วยงาน ที่รับผิดชอบ
				๒๕๖๑ (บาท)	๒๕๖๒ (บาท)	๒๕๖๓ (บาท)	๒๕๖๔ (บาท)			
๔	อาหารเสริม(นม) โรงเรียน	เพื่อเสริมสร้างโภชนาการที่ดี เหมาะสมกับวัยให้แก่เด็ก	จัดหาอาหารเสริม (นม)ให้ โรงเรียน ๖ แห่ง	๒,๐๐๐,๐๐๐	๒,๐๐๐,๐๐๐	๒,๐๐๐,๐๐๐	๒,๐๐๐,๐๐๐	ร้อยละ ๑๐๐ เด็ก ได้รับอาหารเสริม นมครบถ้วน	เด็กนักเรียนมีโภชนาการที่ดี เหมาะสมกับวัย มีสุขภาพ ร่างกายสมบูรณ์แข็งแรง	สำนักปลัดฯ

๕	อาหารกลางวันศูนย์พัฒนาเด็กฯ	เพื่อเสริมสร้างโภชนาการที่ดีเหมาะสมกับวัยให้แก่เด็กเล็ก	จัดหาอาหารกลางวัน แก่ ศูนย์พัฒนาฯ ๓ แห่ง	๑,๐๐๐,๐๐๐	๑,๐๐๐,๐๐๐	๑,๐๐๐,๐๐๐	๑,๐๐๐,๐๐๐	ร้อยละ ๑๐๐ เด็กได้รับอาหารกลางวันครบถ้วน	เด็กนักเรียนมีโภชนาการที่ดีเหมาะสมกับวัย มีสุขภาพร่างกายสมบูรณ์แข็งแรง	สำนักปลัดฯ
๖	ส่งเสริมศักยภาพการจัดการศึกษาของท้องถิ่น	เพื่อการพัฒนาครูผู้ดูแลเด็ก/ผู้ดูแลเด็กของศูนย์พัฒนาเด็กเล็ก	จำนวน ๔ ครั้ง	๗๐,๐๐๐	๗๐,๐๐๐	๗๐,๐๐๐	๗๐,๐๐๐	จำนวนโครงการ	ศักยภาพในการจัดการศึกษาของท้องถิ่นมีประสิทธิภาพ	สำนักปลัดฯ

## ๑. ยุทธศาสตร์การพัฒนาทรัพยากรมนุษย์

## ๑.๒แผนงานการศาสนาวัฒนธรรมและนันทนาการ (แนวทางการพัฒนา การส่งเสริมกีฬาและนันทนาการ)

ที่	โครงการ/กิจกรรม	วัตถุประสงค์	เป้าหมาย	งบประมาณและที่ผ่านมา	ตัวชี้วัด	ผลที่คาดว่าจะ	หน่วยงาน
-----	-----------------	--------------	----------	----------------------	-----------	---------------	----------

			(ผลผลิตของโครงการ)	๒๕๖๑ (บาท)	๒๕๖๒ (บาท)	๒๕๖๓ (บาท)	๒๕๖๔ (บาท)	(KPI)	จะได้รับ	ที่รับผิดชอบ
๑	วันเด็กแห่งชาติ	เพื่อส่งเสริมกิจกรรมงานวันเด็กแห่งชาติให้เด็กได้แสดงออกและส่งเสริมความรู้ถึงความสำคัญของตนเองรู้ถึงความมีระเบียบวินัย รู้จักสิทธิหน้าที่ความรับผิดชอบ ต่อตนเองและสังคม ทั้งยังเป็น การสร้างความสัมพันธ์อันดีระหว่าง ทต.แม่ หน่วยงานราชการอื่น ภาคเอกชนและ ผู้ปกครองนักเรียน	จัดกิจกรรมการแสดง การละเล่น มอบของขวัญและของรางวัล แก่เด็กและเยาวชน ตำบลแม่	๑๒๐,๐๐๐	๑๒๐,๐๐๐	๑๒๐,๐๐๐	๑๒๐,๐๐๐	จำนวนโครงการ	เด็กกล้าแสดงออกในสิ่งที่ถูกต้อง รู้ถึงระเบียบวินัยเข้าใจสิทธิหน้าที่ของตนเองรวมถึงผู้ปกครองและหน่วยงานราชการ ต่างๆ ภาคเอกชน มีความสัมพันธ์ที่ดีต่อกัน	สำนักปลัดฯ
๒	จัดหาวัสดุอุปกรณ์กีฬาเพื่อสุขภาพอนามัยที่ดี	เพื่อส่งเสริมให้ประชาชนเล่นกีฬาเพื่อสุขภาพที่ดี	จัดหาวัสดุอุปกรณ์กีฬาให้แก่ หมู่ที่ ๑ - ๑๔	๑๐๐,๐๐๐	๑๐๐,๐๐๐	๑๐๐,๐๐๐	๑๐๐,๐๐๐	จำนวนโครงการ	ประชาชนเล่นกีฬาและออกกำลังกายมีสุขภาพร่างกายแข็งแรง	สำนักปลัดฯ
๓	แข่งขันกีฬาเยาวชน ตำบล	เพื่อส่งเสริมให้มีกิจกรรม สร้างสุขภาพและความสามัคคี	จำนวน ๔ ครั้ง	๑๐๐,๐๐๐	๑๐๐,๐๐๐	๑๐๐,๐๐๐	๑๐๐,๐๐๐	จำนวนโครงการ	ประชาชนมีสุขภาพแข็งแรงและมีความสามัคคี	สำนักปลัดฯ
๔	แข่งขันกีฬาประชาคมตำบลแม่ด้านยาเสพติด	เพื่อส่งเสริมการออกกำลังกาย สร้างความสามัคคีและใช้เวลาว่างให้เป็นประโยชน์	จำนวน ๔ ครั้ง	๑๐๐,๐๐๐	๑๐๐,๐๐๐	๑๐๐,๐๐๐	๑๐๐,๐๐๐	จำนวนโครงการ	ประชาชนมีสุขภาพแข็งแรงและมีความสามัคคี	สำนักปลัดฯ
๕	จัดซื้อหนังสือเข้าห้องสมุดบริการประชาชน	เพื่อส่งเสริมให้ประชาชนทั่วไปรักการอ่านหนังสือ	จำนวน ๔๐๐ เล่ม	-	๖๐,๐๐๐	-	-	จำนวนหนังสือ	ประชาชนมีหนังสือสำหรับศึกษาค้นคว้าหาความรู้	สำนักปลัดฯ

## ๑. ยุทธศาสตร์การพัฒนาศูนย์พักพิง

๑.๓แผนงานสังคมสงเคราะห์ (แนวทางการพัฒนา การสงเคราะห์ การส่งเสริมสวัสดิการ และการส่งเสริมคุณภาพชีวิตสตรี เด็ก คนชรา คนพิการ ผู้ด้อยโอกาส ผู้ติดเชื่อเอดส์ และผู้ยากจน)

ที่	โครงการ/กิจกรรม	วัตถุประสงค์	เป้าหมาย (ผลผลิตของโครงการ)	งบประมาณและที่ผ่านมา				ตัวชี้วัด (KPI)	ผลที่คาดว่าจะได้รับ	หน่วยงาน ที่รับผิดชอบ
				๒๕๖๑ (บาท)	๒๕๖๒ (บาท)	๒๕๖๓ (บาท)	๒๕๖๔ (บาท)			
๑	สนับสนุนเบี้ยยังชีพผู้สูงอายุ	เพื่อพัฒนาคุณภาพชีวิตและสร้างขวัญกำลังใจที่ดีแก่ผู้สูงอายุ	ผู้สูงอายุในเขตเทศบาลตำบลแร่	๑๐,๐๐๐,๐๐๐	๑๐,๐๐๐,๐๐๐	๑๐,๐๐๐,๐๐๐	๑๐,๐๐๐,๐๐๐	จำนวนผู้สูงอายุ	ผู้สูงอายุมีขวัญกำลังใจในการดำรงชีพ มีคุณภาพชีวิตที่ดีขึ้น	สำนักปลัดฯ
๒	สนับสนุนเบี้ยยังชีพผู้พิการ	เพื่อพัฒนาคุณภาพชีวิตและสร้างขวัญกำลังใจที่ดีแก่ผู้พิการ	ผู้พิการในเขตเทศบาลตำบลแร่	๒,๐๐๐,๐๐๐	๒,๐๐๐,๐๐๐	๒,๐๐๐,๐๐๐	๒,๐๐๐,๐๐๐	จำนวนผู้พิการ	ผู้พิการมีขวัญกำลังใจในการดำรงชีพ มีคุณภาพชีวิตที่ดีขึ้น	สำนักปลัดฯ
๓	สนับสนุนเบี้ยยังชีพผู้ติดเชื้อเอดส์	เพื่อพัฒนาคุณภาพชีวิตและสร้างขวัญกำลังใจที่ดีแก่ผู้ติดเชื้อเอดส์	ผู้ติดเชื้อเอดส์ในเขตเทศบาลตำบลแร่	๓๐๐,๐๐๐	๓๐๐,๐๐๐	๓๐๐,๐๐๐	๓๐๐,๐๐๐	จำนวนผู้ติดเชื้อเอดส์	ผู้ติดเชื้อมีขวัญกำลังใจในการดำรงชีพ มีคุณภาพชีวิตที่ดีขึ้น	สำนักปลัดฯ
๔	สนับสนุนการพัฒนาอาชีพและรายได้ให้แก่สตรี	เพื่อให้สตรีในตำบลมีอาชีพเสริมและสร้างรายได้ให้กับตัวเองและครอบครัว	กลุ่มสตรีในเขตเทศบาลตำบลแร่	-	๓๐,๐๐๐	๓๐,๐๐๐	๓๐,๐๐๐	จำนวนโครงการ	มีอาชีพเสริมและเพิ่มรายได้ให้แก่ตนเองและครอบครัวมากขึ้น	สำนักปลัดฯ
๕	จัดซื้อผ้าห่มเครื่องกันหนาวให้กับประชาชนในเขตเทศบาลตำบลแร่	เพื่อป้องกันและแก้ไขปัญหาภัยหนาวให้กับประชาชนในเขตเทศบาลตำบลแร่	จำนวน ๑๔ หมู่บ้าน	๒๐๐,๐๐๐	๒๐๐,๐๐๐	๒๐๐,๐๐๐	๒๐๐,๐๐๐	จำนวน ๑๔ หมู่บ้าน	ผู้ที่ประสบความเดือดร้อนได้รับการช่วยเหลือและมีความเป็นอยู่ที่ดีขึ้น	สำนักปลัดฯ

## ๑. ยุทธศาสตร์การพัฒนาทรัพยากรมนุษย์

๑.๓แผนงานสังคมสงเคราะห์ (แนวทางการพัฒนา การสงเคราะห์ การส่งเสริมสวัสดิการ และการส่งเสริมคุณภาพชีวิตสตรี เด็ก คนชรา คนพิการ ผู้ด้อยโอกาส ผู้ติดเชื่อเอดส์ และผู้ยากจน)

ที่	โครงการ/กิจกรรม	วัตถุประสงค์	เป้าหมาย (ผลผลิตของโครงการ)	งบประมาณและที่ผ่านมา				ตัวชี้วัด (KPI)	ผลที่คาดว่าจะได้รับ	หน่วยงาน ที่รับผิดชอบ
				๒๕๖๑ (บาท)	๒๕๖๒ (บาท)	๒๕๖๓ (บาท)	๒๕๖๔ (บาท)			
๖	ฝึกอบรมผู้สูงอายุรักสุขภาพ	เพื่อส่งเสริมอนามัยของผู้สูงอายุในเขตเทศบาลตำบลแร่	จัดอบรมให้ความรู้ผู้สูงอายุรักสุขภาพ	๑๐๐,๐๐๐	๑๐๐,๐๐๐	๑๐๐,๐๐๐	๑๐๐,๐๐๐	จำนวนผู้สูงอายุ	ผู้สูงอายุมีสุขภาพแข็งแรง มีความรู้ในการดูแลสุขภาพตนเองอย่างเหมาะสมตามวัย	สำนักปลัดฯ
๗	สนับสนุนและส่งเสริมกิจกรรมของเด็ก เยาวชน	เพื่อส่งเสริมและสนับสนุนการพัฒนาคุณภาพของเด็ก เยาวชน ให้ได้รับการพัฒนาทั้งกายใจ สติปัญญา อารมณ์ พฤติกรรมเหมาะสมตามวัย	ผู้นำเด็กและเยาวชนในเขตเทศบาลตำบลแร่ เข้าร่วมกิจกรรม	-	๒๐,๐๐๐	๒๐,๐๐๐	๒๐,๐๐๐	เด็กและเยาวชนในเขตเทศบาลตำบลแร่ได้รับการสนับสนุนและส่งเสริมในการพัฒนาคุณภาพชีวิต	เด็กและเยาวชนได้รับการพัฒนาคุณภาพชีวิต ทั้งการพัฒนาทางกายใจ สติปัญญา อารมณ์ พฤติกรรมเหมาะสมตามวัย	สำนักปลัดฯ

๘	สนับสนุนและส่งเสริมกิจกรรมพัฒนาคุณภาพชีวิตของผู้สูงอายุ	เพื่อส่งเสริมและสนับสนุนการพัฒนาคุณภาพชีวิตของผู้สูงอายุให้สามารถอยู่ในสังคมได้อย่างมีความสุข	ผู้สูงอายุในเขตเทศบาลตำบลแร่เข้าร่วมกิจกรรม	-	๒๐,๐๐๐	๒๐,๐๐๐	๒๐,๐๐๐	ผู้สูงอายุในเขตเทศบาลตำบลแร่ได้รับการสนับสนุนในการพัฒนาคุณภาพชีวิต	ผู้สูงอายุได้รับการส่งเสริมและสนับสนุนการพัฒนาคุณภาพชีวิตให้สามารถอยู่ในสังคมได้อย่างมีความสุขและมีคุณค่า	สำนักปลัดฯ
---	---	---	---	---	--------	--------	--------	--	---	------------

๑. ยุทธศาสตร์การพัฒนาทรัพยากรมนุษย์

๑.๓ แผนงานสังคมสงเคราะห์(แนวทางการพัฒนา การสงเคราะห์ การส่งเสริมสวัสดิการ และการส่งเสริมคุณภาพชีวิตสตรี เด็ก คนชรา คนพิการ ผู้ด้อยโอกาส ผู้ติดเชื้อเอชไอวี และผู้ยากจน)

ที่	โครงการ/กิจกรรม	วัตถุประสงค์	เป้าหมาย (ผลผลิตของโครงการ)	งบประมาณและที่ผ่านมา				ตัวชี้วัด (KPI)	ผลที่คาดว่าจะได้รับ	หน่วยงาน ที่รับผิดชอบ
				๒๕๖๑ (บาท)	๒๕๖๒ (บาท)	๒๕๖๓ (บาท)	๒๕๖๔ (บาท)			
๙	สนับสนุนและส่งเสริมกิจกรรมพัฒนาคุณภาพชีวิตของคนพิการ	เพื่อให้คนพิการได้รับความรู้ความเข้าใจเรื่องสิทธิระเบียบกฎหมายต่างๆ ที่เกี่ยวข้องกับคนพิการ แนะนำแนวทางและพัฒนาทักษะในการประกอบอาชีพให้สามารถพึ่งตนเองได้	คนพิการในเขตเทศบาลตำบลแร่เข้าร่วมกิจกรรม	-	๒๐,๐๐๐	๒๐,๐๐๐	๒๐,๐๐๐	คนพิการในเขตเทศบาลตำบลแร่ได้รับการส่งเสริมและสนับสนุนในการพัฒนาคุณภาพชีวิต	คนพิการได้รับความรู้ความเข้าใจเรื่องสิทธิระเบียบกฎหมายที่เกี่ยวข้องกับคนพิการ ได้รับแนวทางการพัฒนาทักษะในการประกอบอาชีพต่างๆ	สำนักปลัดฯ

๑๐	สนับสนุนและส่งเสริมกิจกรรมพัฒนาคุณภาพชีวิตผู้ด้อยโอกาส	เพื่อสนับสนุนและส่งเสริมการสร้างความรู้ความเข้าใจในสิทธิและบทบาทหน้าที่ของผู้ด้อยโอกาสในการเข้าถึงสิทธิขั้นพื้นฐานในการบริการสาธารณะของรัฐ ส่งเสริมอาชีพ การสังคมสงเคราะห์และกิจกรรมอื่นๆ	ผู้ด้อยโอกาสในเขตเทศบาล ตำบลแร่เข้าร่วมกิจกรรม	-	๒๐,๐๐๐	๒๐,๐๐๐	๒๐,๐๐๐	ผู้เข้าร่วมกิจกรรมได้รับการส่งเสริมการพัฒนาคุณภาพชีวิต	ผู้ด้อยโอกาสได้รับความรู้ความเข้าใจในสิทธิและบทบาทหน้าที่ของตนในการเข้าถึงสิทธิขั้นพื้นฐานในการบริการสาธารณะของรัฐได้รับการส่งเสริมอาชีพและการสังคมสงเคราะห์	สำนักปลัดฯ
----	--	---	--	---	--------	--------	--------	--	--	------------

## ๑. ยุทธศาสตร์การพัฒนาทรัพยากรมนุษย์

## ๑.๔แผนงานสาธารณสุข (แนวทางการพัฒนา การส่งเสริมสุขภาพ และการป้องกันควบคุมโรค)

ที่	โครงการ/กิจกรรม	วัตถุประสงค์	เป้าหมาย (ผลผลิตของโครงการ)	งบประมาณและที่ผ่านมา				ตัวชี้วัด (KPI)	ผลที่คาดว่าจะได้รับ	หน่วยงาน ที่รับผิดชอบ
				๒๕๖๑ (บาท)	๒๕๖๒ (บาท)	๒๕๖๓ (บาท)	๒๕๖๔ (บาท)			
๑	ให้ความรู้แก่ประชาชนในการส่งเสริมสุขภาพและป้องกันรักษาโรค	เพื่อส่งเสริมให้ประชาชนได้มีความรู้ความเข้าใจในการส่งเสริมสุขภาพและป้องกันโรค	จัดกิจกรรมการทำสื่อประชาสัมพันธ์ให้ความรู้แก่ประชาชน	๑๐,๐๐๐	๑๐,๐๐๐	๑๐,๐๐๐	๑๐,๐๐๐	ร้อยละ ๙๐ ประชาชนมีสุขภาพอนามัยที่ดีในการส่งเสริมสุขภาพและป้องกันโรค	สำนักปลัดฯ	

๒	พ่นหมอกควันป้องกันการแพร่ระบาดของโรคไข้เลือดออก	เพื่อป้องกันการแพร่ระบาดของโรคไข้เลือดออก	ดำเนินการพ่นหมอกควัน ใน หมู่ที่ ๑ - ๑๔	๕๐,๐๐๐	๕๐,๐๐๐	๕๐,๐๐๐	๕๐,๐๐๐	ร้อยละ ๑๐๐ ไข้เลือดออกลดลง	อัตราการป่วยด้วยโรค ไข้เลือดออกลดลง	สำนักปลัดฯ
๓	พัฒนาสาธารณสุขมูลฐานชุมชน (อสม.)	เพื่อส่งเสริมการพัฒนาศักยภาพ ในการปฏิบัติงานด้านสาธารณสุข	อุดหนุนเงินงบประมาณให้ คณะกรรมการ อสม. ต.แร่ หมู่ที่ ๑ - ๑๔	๒๐๐,๐๐๐	๒๐๐,๐๐๐	๒๐๐,๐๐๐	๒๐๐,๐๐๐	ร้อยละ ๑๐๐ ประชาชนได้รับ บริการทั่วถึง	ประชาชนได้รับการ สาธารณสุขครบถ้วนและ ทั่วถึง มีสุขภาพอนามัยที่ดี	สำนักปลัดฯ
๔	สมทบกองทุนหลักประกันสุขภาพ แห่งชาติ	เพื่อส่งเสริมให้ประชาชนในตำบล แร่ได้รับการด้านสุขภาพอย่าง ทั่วถึง	ดำเนินงานด้านส่งเสริมและ ให้บริการสาธารณสุขแก่ ประชาชนในตำบลแร่	๓๐๐,๐๐๐	๓๐๐,๐๐๐	๓๐๐,๐๐๐	๓๐๐,๐๐๐	จำนวนโครงการ	ประชาชนได้รับการ สาธารณสุขครบถ้วนและ ทั่วถึงและมีสุขภาพที่ดี	สำนักปลัดฯ
๕	สนับสนุนและส่งเสริมระบบบริการ การแพทย์ฉุกเฉิน (EMS)	เพื่อสนับสนุนส่งเสริม ระบบปฏิบัติการฉุกเฉินนอก โรงพยาบาลให้ครอบคลุมและ ทั่วถึง พัฒนาความสามารถของ อาสาสมัครในการช่วยเหลือ ผู้ป่วยเบื้องต้น	ประชาชนในเขตเทศบาล ตำบลแร่ จำนวน ๑๔ หมู่บ้าน	๑๐๐,๐๐๐	๑๐๐,๐๐๐	๑๐๐,๐๐๐	๑๐๐,๐๐๐	จำนวนประชาชน ในเขตเทศบาล ตำบลแร่	อัตราการเสียชีวิตและ อวัยวะสำคัญของร่างกายลด น้อยลง การบริการ การแพทย์ฉุกเฉินได้ มาตรฐานและมี ประสิทธิภาพ	สำนักปลัดฯ

## ๑. ยุทธศาสตร์การพัฒนาทรัพยากรมนุษย์

## ๑.๔ แผนงานสาธารณสุข (แนวทางการพัฒนา การส่งเสริมสุขภาพ และการป้องกันควบคุมโรค)

ที่	โครงการ/กิจกรรม	วัตถุประสงค์	เป้าหมาย	งบประมาณและที่ผ่านมา	ตัวชี้วัด	ผลที่คาดว่าจะ	หน่วยงาน
-----	-----------------	--------------	----------	----------------------	-----------	---------------	----------



			(ผลผลิตของโครงการ)	๒๕๖๑ (บาท)	๒๕๖๒ (บาท)	๒๕๖๓ (บาท)	๒๕๖๔ (บาท)	(KPI)	จะได้รับ	ที่รับผิดชอบ
๘	วางแผนครอบครัวสุนัขและแมว เพื่อแก้ไขปัญหาสุนัขและแมวจรจัดอย่างยั่งยืน	เพื่อลดจำนวนสัตว์พาหนะนำเชื้อโรคและแก้ไขปัญหาสุนัขและแมวจรจัดอย่างยั่งยืน	จัดกิจกรรมป้องกันควบคุม เฝ้าระวังโรคสัตว์การทำหมัน สัตว์และ ควบคุมสัตว์เลี้ยง	-	๓๐,๐๐๐	๓๐,๐๐๐	๓๐,๐๐๐	จำนวนโครงการ	ลดปัญหาสุนัขและแมวจรจัดในพื้นที่และประชาชนปลอดภัยจากโรคพิษสุนัขบ้า	สำนักปลัดฯ
๙	อบรมให้ความรู้เรื่องโรคเอดส์และเพศศึกษา	เพื่อให้ความรู้และรณรงค์ป้องกันโรคเอดส์ลดอัตราการติดเชื้อแก่ประชาชนในพื้นที่ตำบลแร่	หมู่ที่ ๑ - ๑๔	-	๑๐,๐๐๐	๑๐,๐๐๐	๑๐,๐๐๐	ร้อยละ ๙๕ ของผู้ติดเชื้อลดลง	ประชาชนเข้าใจในการป้องกันและการติดต่อของโรคเอดส์	สำนักปลัด
๑๐	ควบคุมและป้องกันโรคพิษสุนัขบ้า	เพื่อควบคุมและป้องกันโรคพิษสุนัขบ้าในเขตพื้นที่ตำบลแร่	หมู่ที่ ๑ - ๑๔	-	๓๐,๐๐๐	๓๐,๐๐๐	๓๐,๐๐๐	ร้อยละ ๑๐๐ ของผู้ติดเชื้อลดลง	ประชาชนเข้าใจในการป้องกันและการติดต่อของโรคพิษสุนัขบ้า	สำนักปลัด

## ๑. ยุทธศาสตร์การพัฒนาทรัพยากรมนุษย์

## ๑.๕ แผนงานสร้างความเข้มแข็งของชุมชน (แนวทางการพัฒนา การส่งเสริมและพัฒนาสถาบันครอบครัว)

ที่	โครงการ/กิจกรรม	วัตถุประสงค์	เป้าหมาย (ผลผลิตของ โครงการ)	งบประมาณและที่ผ่านมา				ตัวชี้วัด (KPI)	ผลที่คาดว่าจะ ได้รับ	หน่วยงาน ที่รับผิดชอบ
				๒๕๖๑ (บาท)	๒๕๖๒ (บาท)	๒๕๖๓ (บาท)	๒๕๖๔ (บาท)			
๑	ครอบครัวห่างไกล ยาเสพติด	เพื่อให้ความรู้แก่ประชาชนให้รู้ โทษของยาเสพติด	จำนวน ๔ ครั้ง	๑๐,๐๐๐	๑๐,๐๐๐	๑๐,๐๐๐	๑๐,๐๐๐	จำนวน โครงการ	ครอบครัวมีความอบอุ่นและ ป้องกันปัญหาหายาเสพติดใน ครอบครัวของตนเอง	สำนักปลัดฯ
๒	เครือข่ายพัฒนาครอบครัว	เพื่อให้มีเครือข่ายด้านครอบครัว ในการช่วยเหลือซึ่งกันและกัน	จำนวน ๔ ครั้ง	๓๐,๐๐๐	๓๐,๐๐๐	๓๐,๐๐๐	๓๐,๐๐๐	จำนวน โครงการ	มีเครือข่ายด้านครอบครัวใน การช่วยเหลือซึ่งกันและกัน	สำนักปลัดฯ
๓	ครอบครัวคุณธรรม	เพื่อให้ครอบครัวมีภูมิคุ้มกันใน การอยู่ร่วมกันอย่างปกติสุข	จำนวน ๔ ครั้ง	๕๐,๐๐๐	๕๐,๐๐๐	๕๐,๐๐๐	๕๐,๐๐๐	จำนวน โครงการ	ครอบครัวอยู่ร่วมกันอย่างมี ความสุข ความขัดแย้งของ ครอบครัวลดลง	สำนักปลัดฯ

## ๑. ยุทธศาสตร์การพัฒนาศักยภาพคนุชย์

## ๑.๖แผนงานป้องกันและบรรเทาสาธารณภัย (แนวทางการพัฒนา การส่งเสริมและการพัฒนาศักยภาพของเด็ก เยาวชน ชุมชน อาสาสมัครและองค์กรเอกชน)

ที่	โครงการ/กิจกรรม	วัตถุประสงค์	เป้าหมาย (ผลผลิตของโครงการ)	งบประมาณและที่ผ่านมา				ตัวชี้วัด (KPI)	ผลที่คาดว่าจะได้รับ	หน่วยงาน ที่รับผิดชอบ
				๒๕๖๑ (บาท)	๒๕๖๒ (บาท)	๒๕๖๓ (บาท)	๒๕๖๔ (บาท)			
๑	รณรงค์ป้องกันและแก้ไขปัญหายาเสพติดในกลุ่มเยาวชน	เพื่อให้เยาวชนรู้จักโทษของยาเสพติดและป้องกันตนเองไม่ให้อยู่เกี่ยวกับยาเสพติด	จำนวน ๔ ครั้ง	๓๐,๐๐๐	๓๐,๐๐๐	๓๐,๐๐๐	๓๐,๐๐๐	จำนวนโครงการ	เยาวชนสามารถป้องกันตัวเองให้ห่างไกลจากยาเสพติด	สำนักปลัดฯ
๒	จ้างนักเรียนนักศึกษาทำงานในช่วงปิดภาคเรียน	เพื่อให้นักเรียน นักศึกษาใช้เวลาว่างให้เป็นประโยชน์และมีรายได้เสริมในช่วงปิดภาคเรียน	จำนวน ๔ ครั้ง	-	๕๐,๐๐๐	๕๐,๐๐๐	๕๐,๐๐๐	จำนวนโครงการ	นักเรียน นักศึกษา มีรายได้เสริมและใช้เวลาว่างให้เกิดประโยชน์	สำนักปลัดฯ
๓	ฝึกอบรมอาชีพเสริมสำหรับเด็กเยาวชน	เพื่อส่งเสริมให้เด็กและเยาวชนมีรายได้เสริมรู้จักใช้เวลาว่างให้เกิดประโยชน์	จัดกิจกรรมฝึกอบรมอาชีพหลักอาชีพเสริมให้เด็กและเยาวชนในเขตเทศบาลตำบลแร่	-	๔๐,๐๐๐	๔๐,๐๐๐	๔๐,๐๐๐	จำนวนโครงการ	เด็กและเยาวชนมีรายได้เสริมใช้เวลาว่างให้เป็นประโยชน์	สำนักปลัดฯ
๔	ส่งเสริมการดำเนินงานของศูนย์บริการทางสังคมแบบมีส่วนร่วม (ศูนย์ CC.)	เพื่อส่งเสริมในการดำเนินงานของศูนย์บริการทางสังคมแบบมีส่วนร่วม	จำนวน ๔ ครั้ง	๒๐,๐๐๐	๒๐,๐๐๐	๒๐,๐๐๐	๒๐,๐๐๐	จำนวนโครงการ	กลุ่มเยาวชน ชุมชน ได้รับความรู้และทักษะในการประกอบอาชีพ	สำนักปลัดฯ

## ๑. ยุทธศาสตร์การพัฒนาทรัพยากรมนุษย์

## ๑.๗ แผนงานสร้างความเข้มแข็งของชุมชน (แนวทางการพัฒนา การส่งเสริมสนับสนุนและพัฒนาการประกอบอาชีพ)

ที่	โครงการ/กิจกรรม	วัตถุประสงค์	เป้าหมาย (ผลผลิตของโครงการ)	งบประมาณและที่ผ่านมา				ตัวชี้วัด (KPI)	ผลที่คาดว่าจะ ได้รับ	หน่วยงาน ที่รับผิดชอบ
				๒๕๖๑ (บาท)	๒๕๖๒ (บาท)	๒๕๖๓ (บาท)	๒๕๖๔ (บาท)			
๑	ฝึกอบรมอาชีพอุตสาหกรรมในครัวเรือนและหัตถกรรมในท้องถิ่น	เพื่อส่งเสริมและสนับสนุนเศรษฐกิจในครัวเรือนและในท้องถิ่นกว้างขึ้น	ผู้เข้าอบรม ๒๐ คน	๒๐,๐๐๐	๒๐,๐๐๐	๒๐,๐๐๐	๒๐,๐๐๐	ร้อยละ ๙๕ ได้ความรู้ไปประกอบอาชีพ	ประชาชนมีอาชีพเสริมและรายได้เพิ่มมากขึ้น นอกเหนือจากรายได้ประจำ	สำนักงานปลัด ฯ
๒	ฝึกอบรมการนวดแผนไทย	เพื่อให้ความรู้ในการประกอบอาชีพ	ผู้เข้าอบรม ๒๐ คน	๒๐,๐๐๐	๒๐,๐๐๐	๒๐,๐๐๐	๒๐,๐๐๐	ร้อยละ ๙๕ ได้ความรู้ไปประกอบอาชีพ	ประชาชนมีรายได้เพิ่มขึ้นเป็นการส่งเสริมรายได้	สำนักงานปลัด ฯ
๓	ฝึกอบรมอาชีพหลักสูตรระยะสั้น	เพื่อให้ความรู้ในการประกอบอาชีพ	ผู้เข้าอบรม ๒๐ คน	๒๐,๐๐๐	๒๐,๐๐๐	๒๐,๐๐๐	๒๐,๐๐๐	ร้อยละ ๙๕ ได้ความรู้ไปประกอบอาชีพ	ประชาชนมีรายได้เพิ่มขึ้นเป็นการส่งเสริมรายได้	สำนักงานปลัด ฯ
๔	ฝึกอบรมทักษะอาชีพช่าง	เพื่อเพิ่มทักษะอาชีพงานช่างสาขาต่างๆ ให้แก่ประชาชน	ผู้เข้าอบรม ๒๐ คน	-	๓๐,๐๐๐	๓๐,๐๐๐	๓๐,๐๐๐	ร้อยละ ๙๕ ได้ความรู้ไปประกอบอาชีพ	ประชาชนมีความรู้ในอาชีพงานช่างสาขาต่างๆ เป็นการสร้างรายได้	สำนักงานปลัด ฯ

ก.ยุทธศาสตร์จังหวัดที่ ๒ การพัฒนาการค้า การลงทุนและการท่องเที่ยว

ข.ยุทธศาสตร์การพัฒนาขององค์กรปกครองส่วนท้องถิ่นในเขตจังหวัด ที่ ๒ การพัฒนาการค้า การลงทุนและการท่องเที่ยว

๒. ยุทธศาสตร์การพัฒนาการท่องเที่ยว

๒.๑แผนงานการศาสนาวัฒนธรรมและนันทนาการ (แนวทางการพัฒนา ส่งเสริมการท่องเที่ยว)

ที่	โครงการ/กิจกรรม	วัตถุประสงค์	เป้าหมาย (ผลผลิตของโครงการ)	งบประมาณและที่ผ่านมา				ตัวชี้วัด (KPI)	ผลที่คาดว่าจะ จะได้รับ	หน่วยงาน ที่รับผิดชอบ
				๒๕๖๑ (บาท)	๒๕๖๒ (บาท)	๒๕๖๓ (บาท)	๒๕๖๔ (บาท)			
๑	การศึกษาวิจัยการท่องเที่ยวเชิง อนุรักษ์	เพื่อเป็นข้อมูลในการจัดการ การท่องเที่ยวในเขตตำบลแร่	ศึกษาวิจัยแหล่งท่องเที่ยว เชิงอนุรักษ์ของตำบลแร่ จำนวน ๑ ครั้ง	-	-	-	๒๐,๐๐๐	จำนวน โครงการ	การบริหารจัดการด้านการ ท่องเที่ยวในเขตตำบลแร่ มี ระบบและแบบแผนเพื่อช่วย กระตุ้นเศรษฐกิจการท่องเที่ยว	สำนักปลัดฯ
๒	ส่งเสริมการท่องเที่ยวเชิง วัฒนธรรมประเพณีและ เชิงอนุรักษ์	เพื่อส่งเสริมการท่องเที่ยวใน เขตตำบลแร่ เช่น วัฒนธรรม ประเพณี วิถีชีวิต ไทลาว ไท โส้และภูไท	ประชาสัมพันธ์แหล่ง ท่องเที่ยวของตำบลแร่	-	-	-	๑๐,๐๐๐	จำนวน โครงการ	จำนวนนักท่องเที่ยวมาเที่ยว ตำบลแร่เพิ่มมากขึ้น	สำนักปลัดฯ

๓	การพัฒนาปรับปรุงแหล่งท่องเที่ยวท้องถิ่น	เพื่อส่งเสริมการท่องเที่ยวชุมชนสร้างงาน สร้างรายได้ให้แก่ประชาชนและท้องถิ่น	ดำเนินการปรับปรุงพัฒนาแหล่งท่องเที่ยวต่างๆ ของชุมชน	๓๐,๐๐๐	๓๐,๐๐๐	๓๐,๐๐๐	๓๐,๐๐๐	จำนวนโครงการ	ประชาชนมีงานทำมีรายได้จากแหล่งท่องเที่ยวท้องถิ่น ชุมชนมีความมั่นคงทางเศรษฐกิจแหล่งท่องเที่ยวเป็นที่รู้จักของบุคคลทั่วไป	สำนักปลัดฯ/ กองช่าง
---	---	---	---	--------	--------	--------	--------	--------------	---	------------------------

## ๒. ยุทธศาสตร์การพัฒนากการท่องเที่ยว

๒.๒ แผนงานการศาสนาวัฒนธรรมและนันทนาการ (แนวทางการพัฒนา การอนุรักษ์ พื้นฟูศิลปะ ศาสนา วัฒนธรรม จารีตประเพณี และภูมิปัญญาท้องถิ่น)

ที่	โครงการ/กิจกรรม	วัตถุประสงค์	เป้าหมาย (ผลผลิตของโครงการ)	งบประมาณและที่ผ่านมา				ตัวชี้วัด (KPI)	ผลที่คาดว่าจะได้รับ	หน่วยงาน ที่รับผิดชอบ
				๒๕๖๑ (บาท)	๒๕๖๒ (บาท)	๒๕๖๓ (บาท)	๒๕๖๔ (บาท)			
๑	สืบสานงานประเพณีลอยกระทง	เพื่อเป็นการอนุรักษ์ไว้ซึ่งขนบธรรมเนียมประเพณีอันดีงามของท้องถิ่นและส่งเสริมความสามัคคีระหว่างข้าราชการ ภาคเอกชน และประชาชนในท้องถิ่น	จัดกิจกรรมในวันลอยให้ประชาชนในท้องถิ่นได้เข้าร่วมกิจกรรมผู้มาร่วมงานไม่ต่ำกว่า ๓๐๐ คน	๑๐๐,๐๐๐	๑๐๐,๐๐๐	๑๐๐,๐๐๐	๑๐๐,๐๐๐	ร้อยละ ๙๐ ของประชาชนได้ร่วมประเพณีลอยกระทง	ชาวตำบลแร่ได้อนุรักษ์ไว้ซึ่งขนบธรรมเนียมประเพณีของท้องถิ่นเกิดความสามัคคีระหว่างส่วนราชการ ภาคเอกชนและประชาชน	สำนักปลัดฯ



๕	ก่อสร้าง/ปรับปรุงซ่อมแซม ศาลา พิภญาติ (ป่าช้า)	เพื่อให้มีสถานที่ในการประกอบ พิธีกรรมทางศาสนา	จำนวน ๑ ครั้ง	-	-	๒๐๐,๐๐๐	-	จำนวน โครงการ	มีสถานที่สำหรับให้ญาติได้ ประกอบพิธีกรรมทางศาสนา ได้สะดวก	กองช่าง
---	--	---	---------------	---	---	---------	---	---------------	---	---------

## ๒. ยุทธศาสตร์การพัฒนากองท่องเที่ยว

### ๒.๓แผนงานการศาสนาวัฒนธรรมและนันทนาการ(แนวทางการพัฒนา การยกระดับโครงสร้างพื้นฐานด้านการท่องเที่ยว)

ที่	โครงการ/กิจกรรม	วัตถุประสงค์	เป้าหมาย (ผลผลิตของโครงการ)	งบประมาณและที่ผ่านมา				ตัวชี้วัด (KPI)	ผลที่คาดว่าจะ จะได้รับ	หน่วยงาน ที่รับผิดชอบ
				๒๕๖๑ (บาท)	๒๕๖๒ (บาท)	๒๕๖๓ (บาท)	๒๕๖๔ (บาท)			
๑	จัดตั้งศูนย์บริการนักท่องเที่ยว	เพื่อให้บริการนักท่องเที่ยวในการให้ข้อมูลแหล่งท่องเที่ยวในพื้นที่	จัดตั้งศูนย์บริการ นักท่องเที่ยว ๑แห่ง	-	-	-	๕๐,๐๐๐	จำนวน โครงการ	นักท่องเที่ยวได้รับความ สะดวกสบายในการขอข้อมูล แหล่งท่องเที่ยว	สำนักปลัดฯ

## ๒. ยุทธศาสตร์การพัฒนากองท่องเที่ยว

### ๒.๔แผนงานการศาสนาวัฒนธรรมและนันทนาการ (แนวทางการพัฒนา จัดให้มี และการบำรุงรักษาสถานที่ท่องเที่ยว สถานที่พักผ่อนหย่อนใจและสวนสาธารณะ)



ที่	โครงการ/กิจกรรม	วัตถุประสงค์	เป้าหมาย (ผลผลิตของ โครงการ)	งบประมาณและที่ผ่านมา				ตัวชี้วัด (KPI)	ผลที่คาดว่าจะ ได้รับ	หน่วยงาน ที่รับผิดชอบ
				๒๕๖๑ (บาท)	๒๕๖๒ (บาท)	๒๕๖๓ (บาท)	๒๕๖๔ (บาท)			
๑	บำรุงรักษา/ปรับปรุงสวนสาธารณะ ตำบลแร่	เพื่อให้มีสถานที่สำหรับพักผ่อน หย่อนใจของประชาชน	จำนวน ๔ ครั้ง	๕๐,๐๐๐	๕๐,๐๐๐	๕๐,๐๐๐	๕๐,๐๐๐	จำนวน โครงการ	ประชาชนมีสถานที่พักผ่อน หย่อนใจ	สำนักปลัดฯ
๒	ปรับปรุงภูมิทัศน์น้ำตกแม่อ่อน	เพื่อให้มีสถานที่สำหรับพักผ่อน หย่อนใจของประชาชน	จำนวน ๑ ครั้ง	-	-	๓๐,๐๐๐	-	จำนวน โครงการ	ประชาชนมีสถานที่พักผ่อน หย่อนใจ	สำนักปลัดฯ
๓	ปรับปรุงภูมิทัศน์น้ำตกอินจิว	เพื่อให้มีสถานที่สำหรับพักผ่อน หย่อนใจของประชาชน	จำนวน ๑ ครั้ง	-	-	๓๐,๐๐๐	-	จำนวน โครงการ	ประชาชนมีสถานที่พักผ่อน หย่อนใจ	สำนักปลัดฯ
๔	ปรับปรุงภูมิทัศน์หนองบัว	เพื่อให้มีสถานที่สำหรับพักผ่อน หย่อนใจของประชาชน	จำนวน ๑ ครั้ง	-	-	-	๒,๐๐๐,๐๐๐	จำนวน โครงการ	ประชาชนมีสถานที่พักผ่อน หย่อนใจ	สำนักปลัดฯ
๕	ปรับปรุงภูมิทัศน์หนองโดน	เพื่อให้มีสถานที่สำหรับพักผ่อน หย่อนใจของประชาชน	จำนวน ๑ ครั้ง	-	-	-	๑,๖๐๐,๐๐๐	จำนวน โครงการ	ประชาชนมีสถานที่พักผ่อน หย่อนใจ	สำนักปลัดฯ
๖	ปรับปรุงภูมิทัศน์หนองเหมือด	เพื่อให้มีสถานที่สำหรับพักผ่อน หย่อนใจของประชาชน	จำนวน ๑ ครั้ง	-	-	-	๒,๐๐๐,๐๐๐	จำนวน โครงการ	ประชาชนมีสถานที่พักผ่อน หย่อนใจ	สำนักปลัดฯ
๗	ก่อสร้างสวนสาธารณะ	เพื่อให้มีสถานที่สำหรับพักผ่อน หย่อนใจของประชาชน	จำนวน ๑ ครั้ง	-	-	-	๔๐๐,๐๐๐	จำนวน โครงการ	ประชาชนมีสถานที่พักผ่อน หย่อนใจ	สำนักปลัดฯ และกองช่าง

## ๒. ยุทธศาสตร์การพัฒนากองเรือ

## ๒.๕แผนงานการศาสนาวัฒนธรรมและนันทนาการ (แนวทางการพัฒนา การพัฒนาศักยภาพบุคลากรเพื่อบริการด้านการท่องเที่ยว)

ที่	โครงการ/กิจกรรม	วัตถุประสงค์	เป้าหมาย (ผลผลิตของโครงการ)	งบประมาณและที่ผ่านมา				ตัวชี้วัด (KPI)	ผลที่คาดว่าจะ จะได้รับ	หน่วยงาน ที่รับผิดชอบ
				๒๕๖๑ (บาท)	๒๕๖๒ (บาท)	๒๕๖๓ (บาท)	๒๕๖๔ (บาท)			
๑	อบรมมัคคุเทศก์ท้องถิ่น	เพื่อให้ประชาชนมีความรู้ในการให้ข้อมูลแนะนำและนำเที่ยวสถานที่ท่องเที่ยวต่างๆ	จำนวน ๑ ครั้ง	-	-	-	๓๐,๐๐๐	จำนวนโครงการ	ประชาชนมีรายได้จากการท่องเที่ยว	สำนักปลัดฯ

## ๒.๖แผนงานการศาสนาวัฒนธรรมและนันทนาการ (แนวทางการพัฒนา ให้มีศูนย์ข้อมูลข่าวสารสารสนเทศในการท่องเที่ยว)

ที่	โครงการ/กิจกรรม	วัตถุประสงค์	เป้าหมาย (ผลผลิตของโครงการ)	งบประมาณและที่ผ่านมา				ตัวชี้วัด (KPI)	ผลที่คาดว่าจะ จะได้รับ	หน่วยงาน ที่รับผิดชอบ
				๒๕๖๑ (บาท)	๒๕๖๒ (บาท)	๒๕๖๓ (บาท)	๒๕๖๔ (บาท)			
๑	ป้ายประชาสัมพันธ์ข้อมูลการท่องเที่ยว	เพื่อประชาสัมพันธ์ข้อมูลแหล่งท่องเที่ยวและงานประเพณีต่างๆ	ป้ายรณรงค์ประชาสัมพันธ์ ๒ ป้าย	-	-	-	๒๐,๐๐๐	จำนวนโครงการ	มีนักท่องเที่ยวเข้าเยี่ยมชมแหล่งท่องเที่ยวต่างๆเพิ่มขึ้น	สำนักปลัดฯ

ก.ยุทธศาสตร์จังหวัดที่ ๑. การพัฒนาทางการเกษตรและอุตสาหกรรมเกษตรตามหลักปรัชญาเศรษฐกิจพอเพียง

ข.ยุทธศาสตร์การพัฒนาขององค์กรปกครองส่วนท้องถิ่นในเขตจังหวัด ที่ ๑. การพัฒนาทางการเกษตรและอุตสาหกรรมเกษตรตามหลักปรัชญาเศรษฐกิจพอเพียง

๓. ยุทธศาสตร์การพัฒนาการเกษตรกรรมและอุตสาหกรรม

๓.๑แผนงานการเกษตร (แนวทางการพัฒนา การปรับโครงสร้างพื้นฐานระบบการผลิตทางการเกษตรและปศุสัตว์)

ที่	โครงการ/กิจกรรม	วัตถุประสงค์	เป้าหมาย (ผลผลิตของโครงการ)	งบประมาณและที่ผ่านมา				ตัวชี้วัด (KPI)	ผลที่คาดว่าจะได้รับ	หน่วยงาน ที่รับผิดชอบ
				๒๕๖๑ (บาท)	๒๕๖๒ (บาท)	๒๕๖๓ (บาท)	๒๕๖๔ (บาท)			
๑	การป้องกันกำจัดโรคพืชและโรคสัตว์	เพื่อลดความเสียหายที่เกิดจากโรคพืชและโรคสัตว์	จำนวน ๔ ครั้ง	๕๐,๐๐๐	๕๐,๐๐๐	๕๐,๐๐๐	๕๐,๐๐๐	จำนวนโครงการ	ได้ผลผลิตที่มีคุณภาพและได้ปริมาณ	สำนักปลัดฯ
๒	โครงการปรับปรุงภูมิทัศน์สวนสมุนไพรเทศบาลตำบลแร่	ปรับปรุงสวนสมุนไพรให้เป็นแหล่งเรียนรู้แก่ประชาชนตำบลแร่	สวนสมุนไพรเทศบาลตำบลแร่	-	๓๐,๐๐๐	-	-	สวนสมุนไพรเทศบาลตำบลแร่	มีสวนสมุนไพรให้เป็นแหล่งเรียนรู้แก่ประชาชนตำบลแร่และผู้สนใจทั่วไป	สำนักปลัดฯ
๓	ก่อสร้างและปรับปรุงถนนลูกรังเข้าสู่พื้นที่การเกษตร	เพื่อส่งเสริมการทำการเกษตรกรรม	จำนวน ๓๐๐ เมตร	๓๐๐,๐๐๐	-	-	-	จำนวนโครงการ	เกษตรกรมีถนนคมนาคมที่สะดวกสบาย	กองช่าง
๕	ก่อสร้างและปรับปรุงคลองส่งน้ำเพื่อการเกษตร บ้านหนองไผ่น้อย หมู่ที่ ๗	เพื่อส่งเสริมการทำการเกษตรกรรม	จำนวน ๓๐๐ เมตร	๒๐๐,๐๐๐	-	-	-	จำนวนโครงการ	เกษตรกรได้รับน้ำเพียงพอในการทำการเกษตรกรรม	กองช่าง

๖	อุดหนุนการไฟฟ้าอำเภอพังโคน ขยายไฟฟ้าเข้าสู่พื้นที่การเกษตร	เพื่อส่งเสริมการทำการ เกษตรกรรม	ระยะทาง ๑๔กม.	-	-	-	๑,๐๐๐,๐๐ ๐	จำนวน โครงการ	เกษตรกรมีไฟฟ้าในการทำ การเกษตรที่สะดวกสบาย	กองช่าง
---	---	------------------------------------	---------------	---	---	---	---------------	------------------	---	---------

๓. ยุทธศาสตร์การพัฒนากิจการเกษตรกรรมและอุตสาหกรรม

๓.๒แผนงานการเกษตร (แนวทางการพัฒนา การพัฒนาคุณภาพและรูปแบบผลิตภัณฑ์)

ที่	โครงการ/กิจกรรม	วัตถุประสงค์	เป้าหมาย (ผลผลิตของโครงการ)	งบประมาณและที่ผ่านมา				ตัวชี้วัด (KPI)	ผลที่คาดว่าจะ จะได้รับ	หน่วยงาน ที่รับผิดชอบ
				๒๕๖๑ (บาท)	๒๕๖๒ (บาท)	๒๕๖๓ (บาท)	๒๕๖๔ (บาท)			
๑	ส่งเสริมการแปรรูปผลิตภัณฑ์	เพื่อส่งเสริมกลุ่มอาชีพในการ พัฒนาการแปรรูปผลิตภัณฑ์	จัดกิจกรรมฝึกปฏิบัติและ ถ่ายทอดความรู้การแปรรูป ผลิตภัณฑ์	-	๒๐,๐๐๐	๒๐,๐๐๐	๒๐,๐๐๐	จำนวน โครงการ	ประชาชนมีรายได้เพียงพอต่อ การเลี้ยงชีพมีคุณภาพชีวิตที่ดี ขึ้น	สำนักปลัดฯ
๒	ส่งเสริมกลุ่มอาชีพ	เพื่อให้กลุ่มอาชีพมีความ เข้มแข็ง	จำนวน ๔ ครั้ง	-	๑๔๐,๐๐๐	๑๔๐,๐๐๐	๑๔๐,๐๐๐	จำนวน โครงการ	กลุ่มอาชีพเข้มแข็งและพึ่งตนเอง ได้	สำนักปลัดฯ

๓. ยุทธศาสตร์การพัฒนากิจการเกษตรกรรมและอุตสาหกรรม

๓.๓แผนงานการเกษตร (แนวทางการพัฒนา การพัฒนาตามแนวพระราชดำริเศรษฐกิจพอเพียง)

ที่	โครงการ/กิจกรรม	วัตถุประสงค์	เป้าหมาย	งบประมาณและที่ผ่านมา	ตัวชี้วัด	ผลที่คาดว่าจะ	หน่วยงาน
-----	-----------------	--------------	----------	----------------------	-----------	---------------	----------

			(ผลผลิตของโครงการ)	๒๕๖๑ (บาท)	๒๕๖๒ (บาท)	๒๕๖๓ (บาท)	๒๕๖๔ (บาท)	(KPI)	จะได้รับ	ที่รับผิดชอบ
๑	ศูนย์การเรียนรู้ด้านการเกษตร ประจำตำบลแร่	เพื่อให้มีแหล่งศึกษาเรียนรู้แก่ เกษตรกรในการประกอบอาชีพ	จำนวน ๔ ครั้ง	๓๐,๐๐๐	๓๐,๐๐๐	๓๐,๐๐๐	๓๐,๐๐๐	จำนวน โครงการ	ประชาชนมีความรู้สามารถนำไป ปรับเปลี่ยนการประกอบอาชีพ เกษตรกรรม	สำนักปลัดฯ
๒	ชุมชนต้นแบบความพอเพียง	เพื่อส่งเสริมการรวมกลุ่มของ ประชาชนและสร้างแนวทางหา รายได้เสริม	จัดฝึกอบรมการผลิตการนำ วัตถุดิบในชุมชนมาทำ ผลิตภัณฑ์ เช่น สมุนไพร นำมาทำยาสระผม น้ำยาล้าง จาน สบู่ชีวภาพ เป็นต้น	๓๐,๐๐๐	๓๐,๐๐๐	๓๐,๐๐๐	๓๐,๐๐๐	จำนวน โครงการ	ประชาชนมีรายได้เพียงพอต่อการ เลี้ยงชีพมีคุณภาพชีวิตที่ดีขึ้น	สำนักปลัดฯ

### ๓. ยุทธศาสตร์การพัฒนากิจกรรมและอุตสาหกรรม

#### ๓.๔ แผนงานการเกษตร (แนวทางการพัฒนา การแปลงสินทรัพย์ให้เป็นทุน)

ที่	โครงการ/กิจกรรม	วัตถุประสงค์	เป้าหมาย (ผลผลิตของโครงการ)	งบประมาณและที่ผ่านมา				ตัวชี้วัด (KPI)	ผลที่คาดว่าจะ ได้รับ	หน่วยงาน ที่รับผิดชอบ
				๒๕๖๑ (บาท)	๒๕๖๒ (บาท)	๒๕๖๓ (บาท)	๒๕๖๔ (บาท)			
๑	อบรมแปลงสินทรัพย์ให้เป็นทุน	เพื่อให้ความรู้แก่เกษตรกรในการ แปลงทรัพย์สินให้เป็นทุนในการ ประกอบอาชีพ	ผู้เข้าอบรมจำนวน ๓๐ คน	-	-	-	๓๐,๐๐๐	ร้อยละ ๙๐ เขา ใจการแปลง สินทรัพย์เป็น ทุน	เกษตรกรสามารถเข้าถึงแหล่ง เงินทุนในการประกอบอาชีพ	สำนักปลัดฯ

๒	อบรมการแปลงทรัพย์สินทางปัญญาให้เป็นทุน	เพื่อให้ความรู้แก่เกษตรกรในการแปลงทรัพย์สินทางปัญญาให้เป็นทุนในการประกอบอาชีพ	ผู้เข้าอบรมจำนวน ๓๐ คน	-	-	-	๓๐,๐๐๐	ร้อยละ ๔๐ ใจการแปลงทรัพย์สิน ทางปัญญา เป็นทุน	เกษตรกรมีความรู้ในการใช้ทรัพย์สินทางปัญญาให้เป็นทุน	สำนักปลัดฯ
---	--	---	------------------------	---	---	---	--------	---	---	------------

๓. ยุทธศาสตร์การพัฒนากิจการเกษตรกรรมและอุตสาหกรรม

๓.๕แผนงานการเกษตร (แนวทางการพัฒนา การส่งเสริมเกษตรกรอินทรีย์)

ที่	โครงการ/กิจกรรม	วัตถุประสงค์	เป้าหมาย	งบประมาณและที่ผ่านมา	ตัวชี้วัด	ผลที่คาดว่าจะ	หน่วยงาน
-----	-----------------	--------------	----------	----------------------	-----------	---------------	----------

			(ผลผลิตของโครงการ)	๒๕๖๑ (บาท)	๒๕๖๒ (บาท)	๒๕๖๓ (บาท)	๒๕๖๔ (บาท)	(KPI)	จะได้รับ	ที่รับผิดชอบ
๑	ส่งเสริมการทำปุ๋ยชีวภาพ	เพื่อให้เกษตรกรลดการใช้ปุ๋ยเคมี	จำนวน ๔ กลุ่ม	๒๐,๐๐๐	๒๐,๐๐๐	๒๐,๐๐๐	๒๐,๐๐๐	จำนวนโครงการ	เกษตรกรมีต้นทุนในการผลิตพืชน้อยลง	สำนักปลัดฯ
๒	ส่งเสริมการทำปุ๋ยคอกอัดเม็ด	เพื่อให้เกษตรกรลดการใช้ปุ๋ยเคมี	จำนวน ๔ ครั้ง	๒๐,๐๐๐	๒๐,๐๐๐	๒๐,๐๐๐	๒๐,๐๐๐	จำนวนโครงการ	เกษตรกรมีต้นทุนในการผลิตพืชน้อยลง	สำนักปลัดฯ
๓	โครงการอบรมให้ความรู้เกษตรกรในด้านการจัดการศัตรูพืชแบบอินทรีย์	เพื่อให้ความรู้แก่เกษตรกรที่สนใจทั่วไป	อบรมเกษตรกรจำนวน ๗๐ คน	๒๐,๐๐๐	๒๐,๐๐๐	๒๐,๐๐๐	๒๐,๐๐๐	ร้อยละ ๑๐๐ เข้าใจการกำจัดศัตรูพืชแบบอินทรีย์	เกษตรกรกำจัดศัตรูพืชแบบอินทรีย์ลดการใช้สารเคมีในการเกษตร	สำนักปลัดฯ

## ๓. ยุทธศาสตร์การพัฒนากิจการเกษตรกรรมและอุตสาหกรรม

## ๓.๖แผนงานการเกษตร (แนวทางการพัฒนา การส่งเสริมการฝึกอบรมการประกอบอาชีพ)

ที่	โครงการ/กิจกรรม	วัตถุประสงค์	เป้าหมาย (ผลผลิตของโครงการ)	งบประมาณและที่ผ่านมา				ตัวชี้วัด (KPI)	ผลที่คาดว่าจะ จะได้รับ	หน่วยงาน ที่รับผิดชอบ
				๒๕๖๑ (บาท)	๒๕๖๒ (บาท)	๒๕๖๓ (บาท)	๒๕๖๔ (บาท)			
๑	ฝึกอบรมอาชีพเสริมรายได้ สร้างความมั่นคงของครอบครัว	ส่งเสริมให้ประชาชนมีงานทำมี รายได้มีคุณภาพชีวิตที่ดี	จัดกิจกรรมฝึกอบรมอาชีพ หลักและอาชีพเสริมให้กับผู้ ว่างงานและผู้ยากไร้	๓๐,๐๐๐	๓๐,๐๐๐	๓๐,๐๐๐	๓๐,๐๐๐	จำนวน โครงการ	ประชาชนมีงานทำมีรายได้ และมีคุณภาพชีวิตที่ดี	สำนักปลัดฯ
๒	ฝึกอบรมการเลี้ยงสัตว์ เศรษฐกิจ	เพื่อให้ความรู้ถูกต้องตาม หลักวิชาการ	จำนวน ๔ ครั้ง	๒๐,๐๐๐	๒๐,๐๐๐	๒๐,๐๐๐	๒๐,๐๐๐	จำนวน โครงการ	นำความรู้ไปใช้ในการเลี้ยงสัตว์ อย่างถูกต้องตามหลักวิชาการ และเป็นการเพิ่มผลผลิตให้ มากขึ้น	สำนักปลัดฯ
๓	ฝึกอบรมส่งเสริมการปลูกพืช เศรษฐกิจ	เพื่อให้ความรู้แก่ประชาชนในการ เพิ่มผลผลิตทางการเกษตร	จำนวน ๔ ครั้ง	๒๐,๐๐๐	๒๐,๐๐๐	๒๐,๐๐๐	๒๐,๐๐๐	จำนวน โครงการ	ประชาชนมีรายได้เพิ่มขึ้นหลัง ฤดูเก็บเกี่ยว	สำนักปลัดฯ
๔	ศึกษาดูงานเกษตรทฤษฎีใหม่ ตามแนวพระราชดำริ	เพื่อให้เกษตรกรได้เห็นและ เรียนรู้จากผู้ประสบความสำเร็จ ในการทำการเกษตรทฤษฎีใหม่ ตามแนวพระราชดำริ	จำนวน ๑ ครั้ง	-	-	๑๐๐,๐๐๐	-	จำนวน โครงการ	เกษตรกรนำความรู้และ ประสบการณ์ที่ได้เห็นมา ประยุกต์ใช้ในการทำ การเกษตร	สำนักปลัดฯ



## ๓. ยุทธศาสตร์การพัฒนากาษตรกรรมและอุตสาหกรรม

## ๓.๗แผนงานการเกษตร (แนวทางการพัฒนา การส่งเสริมการผลิตสินค้าหนึ่งตำบลหนึ่งผลิตภัณฑ์ (OTOP))

ที่	โครงการ/กิจกรรม	วัตถุประสงค์	เป้าหมาย (ผลผลิตของโครงการ)	งบประมาณและที่ผ่านมา				ตัวชี้วัด (KPI)	ผลที่คาดว่าจะ ได้รับ	หน่วยงาน ที่รับผิดชอบ
				๒๕๖๑ (บาท)	๒๕๖๒ (บาท)	๒๕๖๓ (บาท)	๒๕๖๔ (บาท)			
๑	สนับสนุนการเพิ่มศักยภาพการผลิตปุ๋ยอัดเม็ดชีวภาพ	เพื่อพัฒนากระบวนการผลิตปุ๋ยอัดเม็ดชีวภาพมีคุณภาพที่ดีและได้มาตรฐาน	จำนวน ๔ ครั้ง	๓๐,๐๐๐	๓๐,๐๐๐	๓๐,๐๐๐	๓๐,๐๐๐	จำนวนโครงการ	ผลิตภัณฑ์มีคุณภาพและได้มาตรฐาน	สำนักปลัดฯ
๒	สนับสนุนการเพิ่มศักยภาพการแปรรูปสมุนไพร	เพื่อพัฒนากระบวนการแปรรูปสมุนไพร	จำนวน ๔ ครั้ง	๓๐,๐๐๐	๓๐,๐๐๐	๓๐,๐๐๐	๓๐,๐๐๐	จำนวนโครงการ	ผลิตภัณฑ์มีคุณภาพและได้มาตรฐาน	สำนักปลัดฯ
๓	สนับสนุนกลุ่มแปรรูปผลิตภัณฑ์ต่างๆในเขตตำบลแล้ว	เพื่อส่งเสริมให้กลุ่มแปรรูปต่างๆเข้มแข็ง	จำนวน ๔ ครั้ง	๓๐,๐๐๐	๓๐,๐๐๐	๓๐,๐๐๐	๓๐,๐๐๐	จำนวนโครงการ	กลุ่มแปรรูปผลิตภัณฑ์มีความเข้มแข็ง	สำนักปลัดฯ

## ๓. ยุทธศาสตร์การพัฒนากษัตริกรรมและอุตสาหกรรม

## ๓.๘แผนงานการเกษตร (แนวทางการพัฒนา ส่งเสริมและพัฒนาศักยภาพการจัดการด้านการตลาด)

ที่	โครงการ/กิจกรรม	วัตถุประสงค์	เป้าหมาย (ผลผลิตของโครงการ)	งบประมาณและที่ผ่านมา				ตัวชี้วัด (KPI)	ผลที่คาดว่าจะ จะได้รับ	หน่วยงาน ที่รับผิดชอบ
				๒๕๖๑ (บาท)	๒๕๖๒ (บาท)	๒๕๖๓ (บาท)	๒๕๖๔ (บาท)			
๑	ศูนย์เรียนรู้เศรษฐกิจพอเพียง ประจำตำบลแร่	เพื่อเป็นแหล่งการเรียนรู้ทางด้าน กระบวนการผลิตและการตลาด	เพื่อสนับสนุนและพัฒนา ศูนย์เรียนรู้เศรษฐกิจ พอเพียงตำบลแร่	๒๐,๐๐๐	๒๐,๐๐๐	๒๐,๐๐๐	๒๐,๐๐๐	ศูนย์เรียนรู้ เศรษฐกิจ พอเพียงตำบล แร่	ประชาชนได้ความรู้และนำไป ประยุกต์ในการบริหารจัดการ ผลิตผลทางเกษตร	สำนักปลัดฯ
๒	ส่งเสริมการจัดการและแปรรูป ผลผลิตทางเกษตรมาตรฐาน	เพื่อส่งเสริมให้เกษตรกรได้มี ความรู้ในด้านการแปรรูปผลผลิต ทางเกษตรที่มีในท้องถิ่นให้ได้ มาตรฐาน	จัดอบรมการแปรรูปผลผลิต ทางเกษตรที่มีในท้องถิ่นโดย ให้กลุ่มเกษตรกร เข้าร่วม กิจกรรม	-	-	๓๐,๐๐๐	-	ผลิตภัณฑ์ที่ แปรรูปจาก ผลผลิตทาง เกษตรที่มีใน ท้องถิ่น	ประชาชนมีความรู้และเข้าใจ การแปรรูปผลผลิตทางเกษตร ที่มีในท้องถิ่นให้มีมูลค่ามากขึ้น	สำนักปลัดฯ
๓	พัฒนาแหล่งจำหน่ายสินค้า ผลิตภัณฑ์ชุมชน	เพื่อให้มีแหล่งจำหน่ายสินค้า อาหารปลอดภัยและผลิตภัณฑ์ ชุมชนที่ได้มาตรฐาน	จำนวน ๑ ครั้ง	-	-	๓๐,๐๐๐	-	จำนวน โครงการ	มีแหล่งจำหน่ายสินค้าและ ผลิตภัณฑ์ชุมชนที่ได้มาตรฐาน	สำนักปลัดฯ/ กองช่าง

ก. ยุทธศาสตร์จังหวัดที่...๔. การพัฒนาทรัพยากรธรรมชาติและสิ่งแวดล้อมอย่างสมดุลและยั่งยืนและที่...๕. การบริหารจัดการน่านเมืองที่ดีตามหลักธรรมาภิบาลและความมั่นคง

ข. ยุทธศาสตร์การพัฒนาขององค์กรปกครองส่วนท้องถิ่นในเขตจังหวัดที่...๔. การพัฒนาทรัพยากรธรรมชาติและสิ่งแวดล้อมอย่างสมดุลและยั่งยืนและที่...๕. การบริหารจัดการน่านเมืองที่ดีตาม...  
หลักธรรมาภิบาลและความมั่นคง

#### ๔. ยุทธศาสตร์การบริหารจัดการบ้านเมืองที่ดี

๔.๑แผนงานเคหะและชุมชน (แนวทางการพัฒนา ก่อสร้าง ปรับปรุง บำรุงรักษาเส้นทางคมนาคม แหล่งน้ำ ระบบสาธารณสุขปโภค และสาธารณสุขการ)

ที่	โครงการ/กิจกรรม	วัตถุประสงค์	เป้าหมาย (ผลผลิตของโครงการ)	งบประมาณและที่ผ่านมา				ตัวชี้วัด (KPI)	ผลที่คาดว่าจะได้รับ	หน่วยงาน ที่รับผิดชอบ
				๒๕๖๑ (บาท)	๒๕๖๒ (บาท)	๒๕๖๓ (บาท)	๒๕๖๔ (บาท)			
๑	ก่อสร้างถนน คสล. ภายในหมู่บ้าน บ้านแร่ หมู่ที่ ๑	เพื่อให้ประชาชนแต่ละหมู่บ้านได้ มีถนนสำหรับใช้ในการคมนาคม อย่างรวดเร็ว	ระยะทาง ๑๐๐ เมตร	๓๐๐,๐๐๐	๓๐๐,๐๐๐	๓๐๐,๐๐๐	๓๐๐,๐๐๐	ถนน คสล. ๑๐๐ เมตร	การคมนาคมมีความสะดวก รวดเร็วและปลอดภัย	กองช่าง
๒	ก่อสร้าง/ปรับปรุงถนนลูกรัง บ้าน แร่ หมู่ที่ ๑	เพื่อให้ประชาชนแต่ละหมู่บ้านได้ มีถนนสำหรับใช้ในการคมนาคม อย่างรวดเร็ว	ระยะทาง ๒,๐๐๐ เมตร	-	๓๐๐,๐๐๐	-	-	ถนนลูกรัง ๒,๐๐๐ เมตร	การคมนาคมมีความสะดวก รวดเร็วและปลอดภัย	กองช่าง

๓	ก่อสร้าง/ปรับปรุงร่องระบายน้ำ คสล. พร้อมฝาปิด บ้านแร่ หมู่ที่ ๑	เพื่อให้ประชาชนแต่ละหมู่บ้านได้ มีถนนสำหรับใช้ในการคมนาคม อย่างรวดเร็ว	ระยะทาง ๔๐๐ เมตร	-	-	๓๐๐,๐๐๐	-	ร่องระบายน้ำ ๔๐๐ เมตร	การคมนาคมมีความสะดวก รวดเร็วและปลอดภัย	กองช่าง
๔	ก่อสร้างถนน คสล. ภายในหมู่บ้าน บ้านสมสะอาด หมู่ที่ ๒	เพื่อให้ประชาชนแต่ละหมู่บ้านได้ มีถนนสำหรับใช้ในการคมนาคม อย่างรวดเร็ว	ระยะทาง ๔๖๐ เมตร	๔๐๐,๐๐๐	๔๐๐,๐๐๐	-	-	ถนน คสล. ๔๖๐ เมตร	การคมนาคมมีความสะดวก รวดเร็วและปลอดภัย	กองช่าง
๕	ก่อสร้าง/ปรับปรุงร่องระบายน้ำ คสล. พร้อมฝาปิด บ้านสมสะอาด หมู่ที่ ๒	เพื่อให้ประชาชนแต่ละหมู่บ้านได้ มีถนนสำหรับใช้ในการคมนาคม อย่างรวดเร็ว	ระยะทาง ๑,๐๐๐ เมตร	-	-	๔๐๐,๐๐๐	๔๐๐,๐๐๐	ร่องระบายน้ำ ๑,๐๐๐ เมตร	การคมนาคมมีความสะดวก รวดเร็วและปลอดภัย	กองช่าง
๖	ก่อสร้าง/ปรับปรุงคลองส่งน้ำเพื่อ การเกษตร บ้านหนองไโฮใหญ่ หมู่ ที่ ๓	เพื่อให้มีคลองส่งน้ำในการ ประกอบอาชีพเกษตรกร	ความยาว ๕๐๐ เมตร	๕๐๐,๐๐๐	-	-	-	คลองส่งน้ำ ๕๐๐ เมตร	เกษตรกรสามารถใช้น้ำอย่าง สะดวกในการประกอบอาชีพ	กองช่าง
๗	ก่อสร้างถนน คสล. ภายในหมู่บ้าน บ้านหนองไโฮใหญ่ หมู่ที่ ๓	เพื่อให้ประชาชนแต่ละหมู่บ้านได้ มีถนนสำหรับใช้ในการคมนาคม อย่างรวดเร็ว	ระยะทาง ๑๐๐ เมตร	-	๓๐๐,๐๐๐	-	-	ถนน คสล. ๑๐๐ เมตร	การคมนาคมมีความสะดวก รวดเร็วและปลอดภัย	กองช่าง

#### ๔. ยุทธศาสตร์การบริหารจัดการบ้านเมืองที่ดี

๔.๑แผนงานเคหะและชุมชน (แนวทางการพัฒนา ก่อสร้าง ปรับปรุง บำรุงรักษาเส้นทางคมนาคม แหล่งน้ำ ระบบสาธารณสุขปโภค และสาธารณสุขการ)

ที่	โครงการ/กิจกรรม	วัตถุประสงค์	เป้าหมาย (ผลผลิตของโครงการ)	งบประมาณและที่ผ่านมา				ตัวชี้วัด (KPI)	ผลที่คาดว่าจะ ได้รับ	หน่วยงาน ที่รับผิดชอบ
				๒๕๖๑ (บาท)	๒๕๖๒ (บาท)	๒๕๖๓ (บาท)	๒๕๖๔ (บาท)			
๘	ก่อสร้าง/ปรับปรุงถนนลูกรัง บ้าน หนองไโฮใหญ่ หมู่ที่ ๓	เพื่อให้ประชาชนแต่ละหมู่บ้านได้ มีถนนสำหรับใช้ในการคมนาคม อย่างรวดเร็ว	ระยะทาง ๕๐๐ เมตร	-	๓๐๐,๐๐๐	-	-	ถนนลูกรัง ๕๐๐ เมตร	การคมนาคมมีความสะดวก รวดเร็วและปลอดภัย	กองช่าง



๑๖	ก่อสร้าง/ปรับปรุงถนนลูกรัง บ้านหนองไสน้อย หมู่ที่ ๗	เพื่อให้ประชาชนแต่ละหมู่บ้านได้ มีถนนสำหรับใช้ในการคมนาคม อย่างรวดเร็ว	ระยะทาง ๕๐๐ เมตร	๓๐๐,๐๐๐	๓๐๐,๐๐๐	๓๐๐,๐๐๐	๓๐๐,๐๐๐	ถนนลูกรัง ๒๐๐ เมตร	การคมนาคมมีความสะดวก รวดเร็วและปลอดภัย	กองช่าง
๑๗	ก่อสร้าง/ปรับปรุงร่องระบาย น้ำ คสล. พร้อมฝาปิด บ้าน หนองไสน้อย หมู่ที่ ๗	เพื่อให้ประชาชนแต่ละหมู่บ้านได้ มีถนนสำหรับใช้ในการคมนาคม อย่างรวดเร็ว	ระยะทาง ๖๐๐ เมตร	-	๕๐๐,๐๐๐	-	-	ร่องระบายน้ำ ๖๐๐ เมตร	การคมนาคมมีความสะดวก รวดเร็วและปลอดภัย	กองช่าง
๑๘	ปรับปรุงระบบประปา หมู่บ้าน บ้านหนองไสน้อย หมู่ที่ ๗	เพื่อให้มีน้ำเพียงพอต่อการ อุปโภคและบริโภค	ประปาหมู่บ้านหนองไสน้อย หมู่ที่ ๗	-	-	๒๐๐,๐๐๐	-	ประปา หมู่บ้านไสน้อย หมู่ที่ ๗	ประชาชนมีน้ำใช้เพียงพอต่อ การดำรงชีวิตประจำวัน	กองช่าง
๑๙	ก่อสร้าง/ปรับปรุงถนนลูกรัง บ้านหนองแคน หมู่ที่ ๘	เพื่อให้ประชาชนแต่ละหมู่บ้านได้ มีถนนสำหรับใช้ในการคมนาคม อย่างรวดเร็ว	ระยะทาง ๕๐๐ เมตร	๓๐๐,๐๐๐	๓๐๐,๐๐๐	๓๐๐,๐๐๐	๓๐๐,๐๐๐	ถนนลูกรัง ๒๐๐ เมตร	การคมนาคมมีความสะดวก รวดเร็วและปลอดภัย	กองช่าง
๒๐	ก่อสร้างถนน คสล. ภายใน หมู่บ้าน บ้านหนองแคน หมู่ ที่ ๘	เพื่อให้ประชาชนแต่ละหมู่บ้านได้ มีถนนสำหรับใช้ในการคมนาคม อย่างรวดเร็ว	ระยะทาง ๑๐๐ เมตร	-	๓๐๐,๐๐๐	-	-	ถนน คสล. ๑๐๐ เมตร	การคมนาคมมีความสะดวก รวดเร็วและปลอดภัย	กองช่าง
๒๑	ก่อสร้างถนน คสล. ภายใน หมู่บ้าน บ้านนาเชือก หมู่ที่ ๙	เพื่อให้ประชาชนแต่ละหมู่บ้านได้ มีถนนสำหรับใช้ในการคมนาคม อย่างรวดเร็ว	ระยะทาง ๑๐๐ เมตร	๓๐๐,๐๐๐	๓๐๐,๐๐๐	๓๐๐,๐๐๐	๓๐๐,๐๐๐	ถนน คสล. ๑๐๐ เมตร	การคมนาคมมีความสะดวก รวดเร็วและปลอดภัย	กองช่าง
๒๒	ก่อสร้าง/ปรับปรุงถนนลูกรัง บ้านนาเชือก หมู่ที่ ๙	เพื่อให้ประชาชนแต่ละหมู่บ้านได้ มีถนนสำหรับใช้ในการคมนาคม อย่างรวดเร็ว	ระยะทาง ๒๐๐ เมตร	-	๓๐๐,๐๐๐	-	-	ถนนลูกรัง ๒๐๐ เมตร	การคมนาคมมีความสะดวก รวดเร็วและปลอดภัย	กองช่าง
๒๓	ก่อสร้างถนน คสล. ภายใน หมู่บ้าน บ้านด่านพัฒนา หมู่ที่ ๑๐	เพื่อให้ประชาชนแต่ละหมู่บ้านได้ มีถนนสำหรับใช้ในการคมนาคม อย่างรวดเร็ว	ระยะทาง ๑๐๐ เมตร	๓๐๐,๐๐๐	๓๐๐,๐๐๐	๓๐๐,๐๐๐	๓๐๐,๐๐๐	ถนน คสล. ๑๐๐ เมตร	การคมนาคมมีความสะดวก รวดเร็วและปลอดภัย	กองช่าง

## ๔. ยุทธศาสตร์การบริหารจัดการบ้านเมืองที่ดี

## ๔.๑แผนงานเคหะและชุมชน (แนวทางการพัฒนา ก่อสร้าง ปรับปรุง บำรุงรักษาเส้นทางคมนาคม แหล่งน้ำ ระบบสาธารณสุข และสาธารณูปการ)

ที่	โครงการ/กิจกรรม	วัตถุประสงค์	เป้าหมาย (ผลผลิตของโครงการ)	งบประมาณและที่ผ่านมา				ตัวชี้วัด (KPI)	ผลที่คาดว่าจะ ได้รับ	หน่วยงาน ที่รับผิดชอบ
				๒๕๖๑ (บาท)	๒๕๖๒ (บาท)	๒๕๖๓ (บาท)	๒๕๖๔ (บาท)			
๒๔	ก่อสร้าง/ปรับปรุงร่องระบายน้ำ คสล. พร้อมฝาปิด บ้านด่านพัฒนา หมู่ที่ ๑๐	เพื่อให้ประชาชนแต่ละหมู่บ้าน ได้มีถนนสำหรับใช้ในการ คมนาคมอย่างรวดเร็ว	ระยะทาง ๑๖๐ เมตร	-	๓๐๐,๐๐๐	-	-	ร่องระบาย น้ำ ๑๖๐ เมตร	การคมนาคมมีความสะดวกรวดเร็ว และปลอดภัย	กองช่าง
๒๕	ก่อสร้าง/ปรับปรุงถนนลูกรัง บ้าน ด่านพัฒนา หมู่ที่ ๑๐	เพื่อให้ประชาชนแต่ละหมู่บ้าน ได้มีถนนสำหรับใช้ในการ คมนาคมอย่างรวดเร็ว	ระยะทาง ๔๙๐ เมตร	-	๓๐๐,๐๐๐	-	-	ถนนลูกรัง ๒๐๐ เมตร	การคมนาคมมีความสะดวกรวดเร็ว และปลอดภัย	กองช่าง
๒๖	ก่อสร้างถนน คสล. ภายในหมู่บ้าน บ้านหนองบัวหลวง หมู่ที่ ๑๑	เพื่อให้ประชาชนแต่ละหมู่บ้าน ได้มีถนนสำหรับใช้ในการ คมนาคมอย่างรวดเร็ว	ระยะทาง ๒๐๐ เมตร	๓๐๐,๐๐๐	๓๐๐,๐๐๐	๓๐๐,๐๐๐	๓๐๐,๐๐๐	ถนน คสล. ๒๐๐ เมตร	การคมนาคมมีความสะดวกรวดเร็ว และปลอดภัย	กองช่าง
๒๗	ก่อสร้าง/ปรับปรุงถนนลูกรัง บ้าน หนองบัวหลวง หมู่ที่ ๑๑	เพื่อให้ประชาชนแต่ละหมู่บ้าน ได้มีถนนสำหรับใช้ในการ คมนาคมอย่างรวดเร็ว	ระยะทาง ๕๐๐ เมตร	-	๓๐๐,๐๐๐	-	-	ถนนลูกรัง ๒๐๐ เมตร	การคมนาคมมีความสะดวกรวดเร็ว และปลอดภัย	กองช่าง
๒๘	ก่อสร้างถนน คสล. ภายในหมู่บ้าน บ้านสมสะอาด หมู่ที่ ๑๒	เพื่อให้ประชาชนแต่ละหมู่บ้าน ได้มีถนนสำหรับใช้ในการ คมนาคมอย่างรวดเร็ว	ระยะทาง ๑๐๐ เมตร	๓๐๐,๐๐๐	๓๐๐,๐๐๐	๓๐๐,๐๐๐	๓๐๐,๐๐๐	ถนน คสล. ๑๐๐ เมตร	การคมนาคมมีความสะดวกรวดเร็ว และปลอดภัย	กองช่าง
๒๙	ก่อสร้าง/ปรับปรุงร่องระบายน้ำ คสล. พร้อมฝาปิด บ้านสมสะอาด หมู่ที่ ๑๒	เพื่อให้ประชาชนแต่ละหมู่บ้าน ได้มีถนนสำหรับใช้ในการ คมนาคมอย่างรวดเร็ว	ระยะทาง ๔๐๐ เมตร	-	๓๐๐,๐๐๐	-	-	ร่องระบาย น้ำ ๔๐๐ เมตร	การคมนาคมมีความสะดวกรวดเร็ว และปลอดภัย	กองช่าง
๓๐	ก่อสร้างถนน คสล. ภายในหมู่บ้าน บ้านเจริญสุข หมู่ที่ ๑๓	เพื่อให้ประชาชนแต่ละหมู่บ้าน ได้มีถนนสำหรับใช้ในการ คมนาคมอย่างรวดเร็ว	ระยะทาง ๑๐๐ เมตร	๓๐๐,๐๐๐	๓๐๐,๐๐๐	๓๐๐,๐๐๐	๓๐๐,๐๐๐	ถนน คสล. ๑๐๐ เมตร	การคมนาคมมีความสะดวกรวดเร็ว และปลอดภัย	กองช่าง

๓๑	ก่อสร้าง/ปรับปรุงถนนลูกรัง บ้านเจริญสุข หมู่ที่ ๑๓	เพื่อให้ประชาชนแต่ละหมู่บ้านได้มีถนนสำหรับการคมนาคมอย่างรวดเร็ว	ระยะทาง ๒๐๐ เมตร	-	๓๐๐,๐๐๐	-	-	ถนนลูกรัง ๒๐๐ เมตร	การคมนาคมมีความสะดวกรวดเร็วและปลอดภัย	กองช่าง
----	--	---	------------------	---	---------	---	---	--------------------	---------------------------------------	---------

#### ๔. ยุทธศาสตร์การบริหารจัดการบ้านเมืองที่ดี

๔.๑แผนงานเคหะและชุมชน (แนวทางการพัฒนา ก่อสร้าง ปรับปรุง บำรุงรักษาเส้นทางคมนาคม แหล่งน้ำ ระบบสาธารณูปโภค และสาธารณูปการ)

ที่	โครงการ/กิจกรรม	วัตถุประสงค์	เป้าหมาย (ผลผลิตของโครงการ)	งบประมาณและที่ผ่านมา				ตัวชี้วัด (KPI)	ผลที่คาดว่าจะ จะได้รับ	หน่วยงาน ที่รับผิดชอบ
				๒๕๖๑ (บาท)	๒๕๖๒ (บาท)	๒๕๖๓ (บาท)	๒๕๖๔ (บาท)			
๓๒	ก่อสร้างถนน คสล. ภายในหมู่บ้าน บ้านแร่ หมู่ที่ ๑๔	เพื่อให้ประชาชนแต่ละหมู่บ้านได้มีถนนสำหรับการคมนาคมอย่างรวดเร็ว	ระยะทาง ๑๐๐ เมตร	๓๐๐,๐๐๐	๓๐๐,๐๐๐	๓๐๐,๐๐๐	๓๐๐,๐๐๐	ถนน คสล. ๑๐๐ เมตร	การคมนาคมมีความสะดวกรวดเร็วและปลอดภัย	กองช่าง
๓๓	ก่อสร้าง/ปรับปรุงถนนลูกรัง บ้านแร่ หมู่ที่ ๑๔	เพื่อให้ประชาชนแต่ละหมู่บ้านได้มีถนนสำหรับการคมนาคมอย่างรวดเร็ว	ระยะทาง ๒๐๐ เมตร	-	๓๐๐,๐๐๐	-	-	ถนนลูกรัง ๒๐๐ เมตร	การคมนาคมมีความสะดวกรวดเร็วและปลอดภัย	กองช่าง
๓๔	ก่อสร้าง/ปรับปรุงร่องระบายน้ำ คสล. พร้อมฝาปิด บ้านแร่ หมู่ที่ ๑๔	เพื่อให้ประชาชนแต่ละหมู่บ้านได้มีถนนสำหรับการคมนาคมอย่างรวดเร็ว	ระยะทาง ๔๐๐ เมตร	-	-	๓๐๐,๐๐๐	-	ร่องระบายน้ำ ๔๐๐ เมตร	การคมนาคมมีความสะดวกรวดเร็วและปลอดภัย	กองช่าง
๓๕	ขยายเขตประปาหมู่บ้าน บ้านแร่ หมู่ที่ ๑๔	เพื่อให้มีน้ำในการอุปโภคบริโภคอย่างทั่วถึง	ระยะทาง ๕๐๐ เมตร	-	-	-	๓๐๐,๐๐๐	เขตประปา ๕๐๐ เมตร	ประชาชนมีน้ำเพียงพอต่อการอุปโภคบริโภคในชีวิตประจำวัน	กองช่าง
๓๖	ก่อสร้างถนนลาดยาง	เพื่อให้การคมนาคมมีความสะดวกรวดเร็วและปลอดภัย	-ถนนสายบ้านแร่-บ้านไธหย่อง ๖ x ๔,๐๐๐ม.	-	-	๕,๐๐๐,๐๐๐	-	จำนวนโครงการ	การคมนาคมมีความสะดวกรวดเร็วและปลอดภัย	กองช่าง
			-ถนนสายบ้านสมสะอาด-สถาบันวิจัย ๖ x ๓,๐๐๐ม.	-	-	๔,๐๐๐,๐๐๐	-			กองช่าง



		-ถนนสายบ้านคำแหว-บ้านนา เชือก ๖ x ๖,๐๐๐ม.	-	-	๕,๐๐๐,๐๐๐	-		กองช่าง
		-ถนนสายบ้านหนองไธน้อย-บ้าน หนองไธใหญ่ ๖ x ๑,๐๐๐	-	-	๑,๕๐๐,๐๐๐	-		กองช่าง
		-ถนนสายบ้านหนองบัว-บ้านเจริญ สุข ๖ x ๓,๐๐๐ม.	-	-	๔,๐๐๐,๐๐๐	-		กองช่าง
		-ถนนสายบ้านสมสะอาด- สถาบันวิจัย ๖ x ๓,๐๐๐ม.	-	-	๔,๐๐๐,๐๐๐	-		กองช่าง

#### ๔. ยุทธศาสตร์การบริหารจัดการบ้านเมืองที่ดี

๔.๑แผนงานเคหะและชุมชน (แนวทางการพัฒนา ก่อสร้าง ปรับปรุง บำรุงรักษาเส้นทางคมนาคม แหล่งน้ำ ระบบสาธารณูปโภค และสาธารณูปการ)

ที่	โครงการ/กิจกรรม	วัตถุประสงค์	เป้าหมาย (ผลผลิตของโครงการ)	งบประมาณและที่ผ่านมา				ตัวชี้วัด (KPI)	ผลที่คาดว่าจะ ได้รับ	หน่วยงาน ที่รับผิดชอบ
				๒๕๖๑ (บาท)	๒๕๖๒ (บาท)	๒๕๖๓ (บาท)	๒๕๖๔ (บาท)			
			-ถนนสายบ้านคำแหว-บ้านนา เชือก ๖ x ๖,๐๐๐ม.	-	-	๕,๐๐๐,๐๐๐	-		กองช่าง	
			-ถนนสายบ้านหนองไธน้อย-บ้าน หนองไธใหญ่ ๖ x ๑,๐๐๐	-	-	๑,๕๐๐,๐๐๐	-		กองช่าง	
			-ถนนสายบ้านหนองบัว-บ้านเจริญ สุข ๖ x ๓,๐๐๐ม.	-	-	๔,๐๐๐,๐๐๐	-		กองช่าง	
๓๗	อุดหนุนการไฟฟ้าส่วนภูมิภาค อำเภอพังโคนเพื่อขยายเขตไฟฟ้าใน พื้นที่ตำบลแร่	เพื่อให้ประชาชนมีไฟฟ้าใช้ เพียงพอกับการใช้งาน	ระยะทาง ๖,๐๐๐เมตร	๑,๐๐๐,๐๐๐	๑,๐๐๐,๐๐๐	๑,๐๐๐,๐๐๐	๑,๐๐๐,๐๐๐	จำนวน โครงการ	ประชาชนมีไฟฟ้าใช้งานทั่วถึง ความเป็นอยู่ที่ดีขึ้น	กองช่าง
๓๘	ปรับปรุงซ่อมแซมถนน คสล. ใน เขตเทศบาลตำบลแร่	เพื่อให้ประชาชนแต่ละ หมู่บ้านได้มีถนนสำหรับใช้ใน การคมนาคมอย่างรวดเร็ว	ระยะทาง ๒๐๐ เมตร	๕๐๐,๐๐๐	-	-	-	จำนวน โครงการ	การคมนาคมมีความสะดวก รวดเร็วและปลอดภัย	กองช่าง

๓๙	ปรับปรุงระบบท่อส่งน้ำประปา หมู่บ้าน บ้านโคกสะอาด หมู่ที่ ๖	เพื่อให้มีน้ำอุปโภคบริโภคที่สะอาดและเพียงพอต่อความต้องการของประชาชน	ประปาหมู่บ้าน หมู่ที่ ๖ บ้านโคกสะอาด	-	๓๐๐,๐๐๐	-	-	ประปาหมู่บ้าน	ประชาชนมีความเป็นอยู่ที่ดีขึ้น มีน้ำสะอาดเพียงพอต่อการอุปโภคและบริโภค	กองช่าง
๔๐	ปรับปรุงระบบการผลิตน้ำประปา หมู่บ้าน บ้านบะแต่ หมู่ที่ ๕	เพื่อให้มีน้ำอุปโภคบริโภคที่สะอาดและเพียงพอต่อความต้องการของประชาชน	ประปาหมู่บ้าน หมู่ที่ ๕ บ้านบะแต่	-	๕๐๐,๐๐๐	-	-	ประปาหมู่บ้าน	ประชาชนมีความเป็นอยู่ที่ดีขึ้น มีน้ำสะอาดเพียงพอต่อการอุปโภคและบริโภค	กองช่าง
๔๑	ขุดลอกแหล่งน้ำธรรมชาติในเขตเทศบาลตำบลแร่	เพื่อให้มีน้ำในการอุปโภคและบริโภคแก่ประชาชนในเขตเทศบาลตำบลแร่	จำนวน ๑ ครั้ง	-	-	-	๕,๐๐๐,๐๐๐	จำนวนโครงการ	ประชาชนมีชีวิตและความ เป็นอยู่ที่ดีขึ้น	กองช่าง
๔๒	ก่อสร้างสะพาน คสล.	เพื่อให้การคมนาคมมีความ สะดวกรวดเร็ว	สะพาน ๒ แห่ง	-	-	-	๔,๐๐๐,๐๐๐	จำนวนโครงการ	การสัญจรไปมาของประชาชน มีความสะดวกรวดเร็ว	กองช่าง

#### ๔. ยุทธศาสตร์การบริหารจัดการบ้านเมืองที่ดี

๔.๑แผนงานเคหะและชุมชน (แนวทางการพัฒนา ก่อสร้าง ปรับปรุง บำรุงรักษาเส้นทางคมนาคม แหล่งน้ำ ระบบสาธารณูปโภค และสาธารณูปการ)

ที่	โครงการ/กิจกรรม	วัตถุประสงค์	เป้าหมาย (ผลผลิตของโครงการ)	งบประมาณและที่ผ่านมา				ตัวชี้วัด (KPI)	ผลที่คาดว่าจะได้รับ	หน่วยงาน ที่รับผิดชอบ
				๒๕๖๑ (บาท)	๒๕๖๒ (บาท)	๒๕๖๓ (บาท)	๒๕๖๔ (บาท)			
๔๓	ก่อสร้างฝายน้ำล้น คสล.	เพื่อกักเก็บน้ำไว้ใช้ทำการเกษตร	จำนวน ๒ แห่ง	-	-	-	๖๐๐,๐๐๐	จำนวนโครงการ	ประชาชนมีน้ำใช้เพื่อทำการเกษตร	กองช่าง
๔๔	ก่อสร้างท่อเหลี่ยม คสล.	เพื่อให้การคมนาคมมีความ สะดวกรวดเร็ว	จำนวน ๒ แห่ง	-	-	-	๔๐๐,๐๐๐	จำนวนโครงการ	การสัญจรไปมาของประชาชน มีความสะดวกรวดเร็ว	กองช่าง

## ๔. ยุทธศาสตร์การบริหารจัดการบ้านเมืองที่ดี

## ๔.๒ แผนงานเคหะและชุมชน (แนวทางการพัฒนา การจัดทำผังเมือง)

ที่	โครงการ/กิจกรรม	วัตถุประสงค์	เป้าหมาย (ผลผลิตของโครงการ)	งบประมาณและที่ผ่านมา				ตัวชี้วัด (KPI)	ผลที่คาดว่าจะ ได้รับ	หน่วยงาน ที่รับผิดชอบ
				๒๕๖๑ (บาท)	๒๕๖๒ (บาท)	๒๕๖๓ (บาท)	๒๕๖๔ (บาท)			
๑	จัดทำแบบจำลองพื้นที่เทศบาล ตำบลแร่	เพื่อพัฒนาระบบการจัดทำผัง เมืองของตำบลแร่ให้มี ประสิทธิภาพ	ดำเนินการจัดทำแบบจำลอง พื้นที่เทศบาลตำบลแร่	-	-	-	๒๐๐,๐๐๐	แบบจำลอง พื้นที่ตำบลแร่	การจัดทำผังเมืองภายในตำบล แร่เป็นไปอย่างมีระบบ	กองช่าง
๒	การจัดทำแผนผังหมู่บ้านในเขต พื้นที่เทศบาลตำบลแร่	เพื่อพัฒนาระบบการจัดทำผัง เมืองของตำบลแร่ให้มี ประสิทธิภาพ	ดำเนินการจัดทำผังหมู่บ้านใน เขตพื้นที่ตำบลแร่	-	-	-	๑๐๐,๐๐๐	แผนผังหมู่บ้าน ทั้ง ๑๔ หมู่	การจัดทำผังเมืองภายในตำบล แร่เป็นไปอย่างมีระบบ	กองช่าง

## ๔. ยุทธศาสตร์การบริหารจัดการบ้านเมืองที่ดี

## ๔.๓แผนงานเคหะและชุมชน (แนวทางการพัฒนา การรักษาความปลอดภัยในชีวิตและทรัพย์สิน)

ที่	โครงการ/กิจกรรม	วัตถุประสงค์	เป้าหมาย (ผลผลิตของโครงการ)	งบประมาณและที่ผ่านมา				ตัวชี้วัด (KPI)	ผลที่คาดว่าจะได้รับ	หน่วยงาน ที่รับผิดชอบ
				๒๕๖๑ (บาท)	๒๕๖๒ (บาท)	๒๕๖๓ (บาท)	๒๕๖๔ (บาท)			
๑	อุดหนุนการไฟฟ้าอำเภอพังโคนติดตั้ง โคมไฟฟ้ายส่องสว่างทางสาธารณะ บ้าน แร่ หมู่ที่ ๑	เพื่อให้ความปลอดภัยในชีวิตและ ทรัพย์สิน	จำนวน ๑๕จุด	-	๓๐๐,๐๐๐	-	-	โคมไฟฟ้า ๑๕ จุด	การสัญจรไปมาช่วงเวลา กลางคืน มีความสะดวกสบาย และปลอดภัย	กองช่าง

๒	อุดหนุนการไฟฟ้าอำเภอพังโคนติดตั้ง โคมไฟฟ้ายส่องสว่างทางสาธารณะบ้าน สมสะอาด หมู่ที่ ๒	เพื่อให้ความปลอดภัยในชีวิตและ ทรัพย์สิน	จำนวน ๑๐จุด	-	๓๐๐,๐๐๐	-	-	โคมไฟฟ้า ๑๐ จุด	การสัญจรไปมาช่วงเวลา กลางคืน มีความสะดวกสบาย และปลอดภัย	กองช่าง
๓	อุดหนุนการไฟฟ้าอำเภอพังโคนติดตั้ง โคมไฟฟ้ายส่องสว่างทางสาธารณะบ้าน หนองไฮใหญ่ หมู่ที่ ๓	เพื่อให้ความปลอดภัยในชีวิตและ ทรัพย์สิน	จำนวน ๑๐จุด	-	๓๐๐,๐๐๐	-	-	โคมไฟฟ้า ๑๐ จุด	การสัญจรไปมาช่วงเวลา กลางคืน มีความสะดวกสบาย และปลอดภัย	กองช่าง
๔	อุดหนุนการไฟฟ้าอำเภอพังโคนติดตั้ง โคมไฟฟ้ายส่องสว่างทางสาธารณะบ้าน หนองบัว หมู่ที่ ๔	เพื่อให้ความปลอดภัยในชีวิตและ ทรัพย์สิน	จำนวน ๑๐จุด	-	๓๐๐,๐๐๐	-	-	โคมไฟฟ้า ๑๐ จุด	การสัญจรไปมาช่วงเวลา กลางคืน มีความสะดวกสบาย และปลอดภัย	กองช่าง
๕	อุดหนุนการไฟฟ้าอำเภอพังโคนติดตั้ง โคมไฟฟ้ายส่องสว่างทางสาธารณะ บ้านบะแต้ หมู่ที่ ๕	เพื่อให้ความปลอดภัยในชีวิตและ ทรัพย์สิน	จำนวน ๑๐จุด	-	๓๐๐,๐๐๐	-	-	โคมไฟฟ้า ๑๐ จุด	การสัญจรไปมาช่วงเวลา กลางคืน มีความสะดวกสบาย และปลอดภัย	กองช่าง
๖	อุดหนุนการไฟฟ้าอำเภอพังโคนติดตั้ง โคมไฟฟ้ายส่องสว่างทางสาธารณะบ้าน โคกสะอาด หมู่ที่ ๖	เพื่อให้ความปลอดภัยในชีวิตและ ทรัพย์สิน	จำนวน ๑๐จุด	-	๓๐๐,๐๐๐	-	-	โคมไฟฟ้า ๑๐ จุด	การสัญจรไปมาช่วงเวลา กลางคืน มีความสะดวกสบาย และปลอดภัย	กองช่าง
๗	อุดหนุนการไฟฟ้าอำเภอพังโคนติดตั้ง โคมไฟฟ้ายส่องสว่างทางสาธารณะ บ้าน หนองไฮน้อย หมู่ที่ ๗	เพื่อให้ความปลอดภัยในชีวิตและ ทรัพย์สิน	จำนวน ๑๐จุด	-	-	-	๓๐๐,๐๐๐	โคมไฟฟ้า ๑๐ จุด	การสัญจรไปมาช่วงเวลา กลางคืน มีความสะดวกสบาย และปลอดภัย	กองช่าง
๘	อุดหนุนการไฟฟ้าอำเภอพังโคนติดตั้ง โคมไฟฟ้ายส่องสว่างทางสาธารณะ บ้าน หนองแคน หมู่ที่ ๘	เพื่อให้ความปลอดภัยในชีวิตและ ทรัพย์สิน	จำนวน ๑๐จุด	-	-	-	๓๐๐,๐๐๐	โคมไฟฟ้า ๑๐ จุด	การสัญจรไปมาช่วงเวลา กลางคืน มีความสะดวกสบาย และปลอดภัย	กองช่าง

## ๔. ยุทธศาสตร์การบริหารจัดการบ้านเมืองที่ดี

## ๔.๓แผนงานเคหะและชุมชน (แนวทางการพัฒนา การรักษาความปลอดภัยในชีวิตและทรัพย์สิน)

ที่	โครงการ/กิจกรรม	วัตถุประสงค์	เป้าหมาย	งบประมาณและที่ผ่านมา	ตัวชี้วัด	ผลที่คาดว่าจะ	หน่วยงาน
-----	-----------------	--------------	----------	----------------------	-----------	---------------	----------

			(ผลผลิตของโครงการ)	๒๕๖๑ (บาท)	๒๕๖๒ (บาท)	๒๕๖๓ (บาท)	๒๕๖๔ (บาท)	(KPI)	จะได้รับ	ที่รับผิดชอบ
๙	อุดหนุนการไฟฟ้าอำเภอพังโคนติดตั้ง โคมไฟฟ้ายส่องสว่างทางสาธารณะ บ้าน นาเชือก หมู่ที่ ๙	เพื่อให้ความปลอดภัยในชีวิตและ ทรัพย์สิน	จำนวน ๑๐จุด	-	-	-	๓๐๐,๐๐๐	โคมไฟฟ้า ๑๐ จุด	การสัญจรไปมาช่วงเวลา กลางคืน มีความสะดวกสบาย และปลอดภัย	กองช่าง
๑๐	อุดหนุนการไฟฟ้าอำเภอพังโคนติดตั้ง โคมไฟฟ้ายส่องสว่างทางสาธารณะ บ้าน ดำนพัฒนา หมู่ที่ ๑๐	เพื่อให้ความปลอดภัยในชีวิตและ ทรัพย์สิน	จำนวน ๑๐จุด	-	-	-	๓๐๐,๐๐๐	โคมไฟฟ้า ๑๐ จุด	การสัญจรไปมาช่วงเวลา กลางคืน มีความสะดวกสบาย และปลอดภัย	กองช่าง
๑๑	อุดหนุนการไฟฟ้าอำเภอพังโคนติดตั้ง โคมไฟฟ้ายส่องสว่างทางสาธารณะ บ้าน หนองบัวหลวง หมู่ที่ ๑๑	เพื่อให้ความปลอดภัยในชีวิตและ ทรัพย์สิน	จำนวน ๑๐จุด	-	-	-	๓๐๐,๐๐๐	โคมไฟฟ้า ๑๐ จุด	การสัญจรไปมาช่วงเวลา กลางคืน มีความสะดวกสบาย และปลอดภัย	กองช่าง
๑๒	อุดหนุนการไฟฟ้าอำเภอพังโคนติดตั้ง โคมไฟฟ้ายส่องสว่างทางสาธารณะ บ้าน สมสะอาด หมู่ที่ ๑๒	เพื่อให้ความปลอดภัยในชีวิตและ ทรัพย์สิน	จำนวน ๑๐จุด	-	-	-	๓๐๐,๐๐๐	โคมไฟฟ้า ๑๐ จุด	การสัญจรไปมาช่วงเวลา กลางคืน มีความสะดวกสบาย และปลอดภัย	กองช่าง
๑๓	อุดหนุนการไฟฟ้าอำเภอพังโคนติดตั้ง โคมไฟฟ้ายส่องสว่างทางสาธารณะ บ้าน เจริญสุข หมู่ที่ ๑๓	เพื่อให้ความปลอดภัยในชีวิตและ ทรัพย์สิน	จำนวน ๑๕จุด	-	๓๐๐,๐๐๐	-	-	โคมไฟฟ้า ๑๐ จุด	การสัญจรไปมาช่วงเวลา กลางคืน มีความสะดวกสบาย และปลอดภัย	กองช่าง
๑๔	อุดหนุนการไฟฟ้าอำเภอพังโคนติดตั้ง โคมไฟฟ้ายส่องสว่างทางสาธารณะ บ้าน แร่ หมู่ที่ ๑๔	เพื่อให้ความปลอดภัยในชีวิตและ ทรัพย์สิน	จำนวน ๑๐จุด	-	๓๐๐,๐๐๐	-	-	โคมไฟฟ้า ๑๐ จุด	การสัญจรไปมาช่วงเวลา กลางคืน มีความสะดวกสบาย และปลอดภัย	กองช่าง
๑๕	งบกลางสำรองจ่ายเพื่อการป้องกัน และบรรเทาสาธารณภัย	เพื่อใช้เป็นงบกลางสำรองจ่ายใน การป้องกันและบรรเทาสาธารณ ภัยของประชาชนในเขตเทศบาล ตำบลแร่	จำนวน ๔ ครั้ง	๕๐๐,๐๐๐	๕๐๐,๐๐๐	๕๐๐,๐๐๐	๕๐๐,๐๐๐	จำนวนโครงการ	ประชาชนในเขตเทศบาล ตำบลแร่ได้รับการป้องกันและ บรรเทาสาธารณภัย	สำนักปลัดฯ
๑๖	ป้องกันและแก้ไขปัญหาอุบัติเหตุทาง ถนน ช่วงเทศกาล ปีใหม่และ สงกรานต์	เพื่อป้องกันและลดการเกิด อุบัติเหตุทางถนนช่วงเทศกาลปี ใหม่และสงกรานต์	จำนวน ๒ครั้ง	๒๐๐,๐๐๐	๒๐๐,๐๐๐	๒๐๐,๐๐๐	๒๐๐,๐๐๐	ร้อยละ ๙๕ อุบัติเหตุช่วง เทศกาลลดลง	ลดการเกิดอุบัติเหตุทางถนน ประชาชนปฏิบัติตามกฎจราจร	สำนักปลัดฯ

## ๔. ยุทธศาสตร์การบริหารจัดการบ้านเมืองที่ดี

## ๔.๔แผนงานบริหารงานทั่วไป (แนวทางการพัฒนา การบริการประชาชน)

ที่	โครงการ/กิจกรรม	วัตถุประสงค์	เป้าหมาย (ผลผลิตของโครงการ)	งบประมาณและที่ผ่านมา				ตัวชี้วัด (KPI)	ผลที่คาดว่าจะได้รับ	หน่วยงาน ที่รับผิดชอบ
				๒๕๖๑ (บาท)	๒๕๖๒ (บาท)	๒๕๖๓ (บาท)	๒๕๖๔ (บาท)			
๑	ปรับปรุงซ่อมแซมหอกระจายข่าวไร้สาย	เพื่อให้ประชาชนได้รับทราบการประชาสัมพันธ์ข้อมูลข่าวสารของชุมชนได้ครอบคลุม	จำนวน ๔ ครั้ง	๑๐๐,๐๐๐	๑๐๐,๐๐๐	๑๐๐,๐๐๐	๑๐๐,๐๐๐	หอกระจายข่าวไร้สาย	ประชาชนได้รับรู้ข้อมูลข่าวสารของชุมชน	สำนักปลัดฯ
๒	ปรับปรุง/บำรุงรักษาระบบอินเทอร์เน็ตตำบล	เพื่อให้ประชาชนได้รับรู้ข้อมูลข่าวสาร	จำนวน ๔ ครั้ง	๔๐,๐๐๐	๔๐,๐๐๐	๔๐,๐๐๐	๔๐,๐๐๐	อินเทอร์เน็ตตำบลแร่	ประชาชนได้รับรู้ข้อมูลข่าวสารเพิ่มขึ้น	สำนักปลัดฯ
๓	ก่อสร้างโรงจอดรถประจำสำนักงานเทศบาลตำบลแร่	เพื่อเพิ่มประสิทธิภาพในการให้บริการประชาชน	ก่อสร้างโรงจอดรถขนาดกว้าง ๑๐ เมตร ยาว ๒๑ เมตร สูง ๔ เมตร	๕๐๐,๐๐๐	๕๐๐,๐๐๐	-	-	โรงจอดรถ	มีโรงจอดรถสำหรับให้บริการผู้มาติดต่อราชการสำนักงานเทศบาลตำบลแร่	กองช่าง
๔	ก่อสร้างลานกีฬาอเนกประสงค์ประจำสำนักงานเทศบาลตำบลแร่	เพื่อให้มีสถานที่ออกกำลังกายและเพิ่มประสิทธิภาพในการให้บริการประชาชน	เพื่อให้ประชาชนมีสถานที่ในการออกกำลังกายเพื่อสุขภาพที่แข็งแรง	-	-	๕,๐๐๐,๐๐๐	-	ลานกีฬาอเนกประสงค์	ประชาชนได้มีสถานที่ออกกำลังกายอย่างถูกสุขลักษณะ	กองช่าง

## ๔. ยุทธศาสตร์การบริหารจัดการบ้านเมืองที่ดี

## ๔.๕ แผนงานบริหารงานทั่วไป (แนวทางการพัฒนา การแก้ไขปัญหายาเสพติด การทุจริต คอร์รัปชัน)

ที่	โครงการ/กิจกรรม	วัตถุประสงค์	เป้าหมาย (ผลผลิตของโครงการ)	งบประมาณและที่ผ่านมา				ตัวชี้วัด (KPI)	ผลที่คาดว่าจะ จะได้รับ	หน่วยงาน ที่รับผิดชอบ
				๒๕๖๑ (บาท)	๒๕๖๒ (บาท)	๒๕๖๓ (บาท)	๒๕๖๔ (บาท)			
๑	การป้องกันและแก้ไขปัญหาเสพติดในสถานศึกษา	เพื่อให้ความรู้เรื่องโทษของยาเสพติดแก่ นักเรียน นักศึกษา	โรงเรียนในเขตพื้นที่ตำบลแร้ว	๓๐,๐๐๐	๓๐,๐๐๐	๓๐,๐๐๐	๓๐,๐๐๐	ยาเสพติดลดลง	นักเรียน นักศึกษา มีความรู้เรื่องโทษของยาเสพติด	สำนักปลัดฯ
๒	รณรงค์ป้องกันการแพร่ระบาดของยาเสพติด	เพื่อประชาสัมพันธ์ให้ความรู้แก่ประชาชนเพื่อชี้ให้เห็นโทษของยาเสพติด	จำนวน ๔ ครั้ง	๑๔,๐๐๐	๑๔,๐๐๐	๑๔,๐๐๐	๑๔,๐๐๐	จำนวนโครงการ	ประชาชนรู้จักโทษของยาเสพติด	สำนักปลัดฯ
๓	ส่งเสริมเจ้าหน้าที่ปฏิบัติหน้าที่ตามหลักธรรมาภิบาลและมาตรฐานคุณธรรม จริยธรรม	เพื่อพัฒนาศักยภาพเจ้าหน้าที่ของรัฐในการป้องกันและปราบปรามการทุจริต คอร์รัปชัน ภาครัฐ	จัดอบรมการปฏิบัติงานตามหลักธรรมาภิบาลและมาตรฐานคุณธรรม จริยธรรมของเจ้าหน้าที่	๕,๐๐๐	๕,๐๐๐	๕,๐๐๐	๕,๐๐๐	ร้อยละที่ลดลงของเรื่องร้องเรียนการทุจริตของหน่วยงาน	การปฏิบัติงานของหน่วยงานโปร่งใส ตรวจสอบได้	สำนักปลัดฯ



## ๔. ยุทธศาสตร์การบริหารจัดการบ้านเมืองที่ดี

## ๔.๖ แผนงานรักษาความสงบภายใน (แนวทางการพัฒนา การป้องกันและบรรเทาสาธารณภัย)

ที่	โครงการ/กิจกรรม	วัตถุประสงค์	เป้าหมาย (ผลผลิตของโครงการ)	งบประมาณและที่ผ่านมา				ตัวชี้วัด (KPI)	ผลที่คาดว่าจะ จะได้รับ	หน่วยงาน ที่รับผิดชอบ
				๒๕๖๑ (บาท)	๒๕๖๒ (บาท)	๒๕๖๓ (บาท)	๒๕๖๔ (บาท)			
๑	ฝึกอบรบทบทวนการปฏิบัติงานของสมาชิก อปพร.	เพื่อเตรียมความพร้อมในการป้องกันและบรรเทาสาธารณภัย	สมาชิก อปพร. ทุกคน	๓๒๐,๐๐๐	-	-	-	ร้อยละ ๑๐๐ การปฏิบัติงานของสมาชิก อปพร. มีประสิทธิภาพ	ประชาชนได้รับความช่วยเหลือและได้รับความปลอดภัยในชีวิตและทรัพย์สิน	สำนักปลัดฯ
๒	จัดกิจกรรมวัน อปพร.	เพื่อรำลึกถึงการจัดตั้ง อปพร.และสร้างขวัญกำลังใจให้สมาชิก อปพร.	ร่วมกิจกรรมวัน อปพร. แห่งชาติ วันที่ ๒๒ มีนาคม ของทุกปี	๒๐,๐๐๐	๒๐,๐๐๐	๒๐,๐๐๐	๒๐,๐๐๐	การร่วมกิจกรรมวันอปพร.แห่งชาติ	สมาชิก อปพร. มีขวัญกำลังใจที่ดีในการปฏิบัติหน้าที่	สำนักปลัดฯ
๓	ฝึกอบรบจัดตั้ง อปพร.	เพื่อเพิ่มจำนวนสมาชิก อปพร.ให้เพียงพอในการปฏิบัติงาน	จัดกิจกรรมฝึกอบรบจัดตั้ง อปพร. ใน เขต ตำบลแล้ว	๒๓๐,๐๐๐	-	-	-	จำนวนสมาชิก อปพร.	สมาชิก อปพร. มีศักยภาพในการปฏิบัติงาน	สำนักปลัดฯ
๔	ให้การช่วยเหลือผู้ประสบสาธารณภัยต่างๆ	เพื่อให้ผู้ประสบ ภัย อุทกภัย อัคคีภัย ได้รับการช่วยเหลือ	ผู้ประสบภัยในเขตพื้นที่ตำบลแล้ว	๑,๐๐๐,๐๐๐	๑,๐๐๐,๐๐๐	๑,๐๐๐,๐๐๐	๑,๐๐๐,๐๐๐	ร้อยละ ๙๕ ได้รับความช่วยเหลือ	ผู้ประสบภัยได้รับการช่วยเหลือและมีการอุปโภคบริโภค ที่ดีขึ้น	สำนักปลัดฯ

๕	อบรม/ฝึกซ้อมแผนอัคคีภัยในสถานศึกษา	เพื่อป้องกันและระงับอัคคีภัย	โรงเรียนและศูนย์พัฒนาเด็กเล็กในเขตพื้นที่ตำบลแร่	๓๐,๐๐๐	๓๐,๐๐๐	๓๐,๐๐๐	๓๐,๐๐๐	ร้อยละ ๑๐๐ สามารถระงับอัคคีภัยได้	สามารถป้องกันและระงับเหตุได้เป็นอย่างดี	สำนักปลัด
---	------------------------------------	------------------------------	--	--------	--------	--------	--------	-----------------------------------	---	-----------

## ๔. ยุทธศาสตร์การบริหารจัดการบ้านเมืองที่ดี

## ๔.๖ แผนงานรักษาความสงบภายใน (แนวทางการพัฒนา การป้องกันและบรรเทาสาธารณภัย)

ที่	โครงการ/กิจกรรม	วัตถุประสงค์	เป้าหมาย (ผลผลิตของโครงการ)	งบประมาณและที่ผ่านมา				ตัวชี้วัด (KPI)	ผลที่คาดว่าจะได้รับ	หน่วยงาน ที่รับผิดชอบ
				๒๕๖๑ (บาท)	๒๕๖๒ (บาท)	๒๕๖๓ (บาท)	๒๕๖๔ (บาท)			
๖	การป้องกันและแก้ไขปัญหาภัยแล้ง (ทำคามาสะอาดภาชนะเก็บน้ำในชุมชน)	เพื่อเตรียมความพร้อมในการแก้ไขปัญหาภัยแล้ง	หมู่ที่ ๑ - ๑๔	-	๓๐,๐๐๐	๓๐,๐๐๐	๓๐,๐๐๐	ร้อยละ ๑๐๐ ภาชนะเก็บน้ำในชุมชนได้รับการทำความสะอาด	สามารถป้องกันและแก้ไขปัญหาภัยแล้งได้	สำนักปลัดฯ
๗	การส่งเสริมความรู้เกี่ยวกับสาธารณภัยในชุมชน	เพื่อเตรียมการรับมือกับสาธารณภัยที่จะเกิดขึ้น	หมู่ที่ ๑ - ๑๔	-	๓๐,๐๐๐	๓๐,๐๐๐	๓๐,๐๐๐	ร้อยละ ๑๐๐ มีความรู้ในการระงับเหตุสาธารณภัยเบื้องต้น	ลดผลกระทบที่เกิดจากสาธารณภัยได้ทันเหตุการณ์	สำนักปลัดฯ

## ๔. ยุทธศาสตร์การบริหารจัดการบ้านเมืองที่ดี

๔.๗แผนงานเคหะและชุมชน ,แผนงานการเกษตร (แนวทางการพัฒนา การอนุรักษ์ พื้นฟูและบำบัดทรัพยากรธรรมชาติ และสิ่งแวดล้อม)

ที่	โครงการ/กิจกรรม	วัตถุประสงค์	เป้าหมาย (ผลผลิตของโครงการ)	งบประมาณและที่ผ่านมา				ตัวชี้วัด (KPI)	ผลที่คาดว่าจะได้รับ	หน่วยงาน ที่รับผิดชอบ
				๒๕๖๑ (บาท)	๒๕๖๒ (บาท)	๒๕๖๓ (บาท)	๒๕๖๔ (บาท)			
๑	ปลูกต้นไม้ “หนึ่งคน หนึ่งต้น หนึ่งฝน” เพื่อแม่ของชาวประชา	เพื่อส่งเสริมการปลูกต้นไม้ลดภาวะโลกร้อน	จัดกิจกรรมปลูกต้นไม้ให้ประชาชนและเจ้าหน้าที่ได้มีส่วนร่วมทำกิจกรรม	๓๐,๐๐๐	๓๐,๐๐๐	๓๐,๐๐๐	๓๐,๐๐๐	ป่าไม้ในเขตพื้นที่ตำบลแร่	ป่าไม้ในเขตพื้นที่ตำบลแร่อุดมสมบูรณ์	สำนักปลัดฯ
๒	ขุดลอกและปรับปรุงแหล่งน้ำธรรมชาติ	เพื่อกำจัดวัชพืชและฟื้นฟูแหล่งน้ำให้กลับคืนสู่ความอุดมสมบูรณ์	ขุดลอกและปรับปรุงแหล่งน้ำธรรมชาติอย่างน้อย ๑ แห่ง	-	-	๓๐๐,๐๐๐	-	แหล่งน้ำธรรมชาติ	ประชาชนได้ใช้ประโยชน์จากแหล่งน้ำอย่างคุ้มค่า	กองช่าง



๑	ค่าใช้จ่ายในการเลือกตั้งนายกและสมาชิกเทศบาลตำบลแร่	เพื่อเป็นค่าใช้จ่ายในการจัดการเลือกตั้งกรณีครบวาระและแทนตำแหน่งที่ว่างของสมาชิกเทศบาล และ นายกเทศมนตรี	จำนวน ๓ ครั้ง	๑,๐๐๐,๐๐๐	๑,๐๐๐,๐๐๐	๑,๐๐๐,๐๐๐	๑,๐๐๐,๐๐๐	จำนวนโครงการ	เพื่อให้ได้มาซึ่งสมาชิกสภา ทต.แร่ เข้ามาทำหน้าที่นิติบัญญัติในสภาและ นายกเทศมนตรีฯ เข้ามาปฏิบัติหน้าที่บริหารงาน	สำนักปลัดฯ
๒	รณรงค์การใช้สิทธิเลือกตั้ง	เพื่อส่งเสริมการมีส่วนร่วมทางการเมืองของประชาชน	จำนวน ๓ ครั้ง	๕๐,๐๐๐	๕๐,๐๐๐	๕๐,๐๐๐	๕๐,๐๐๐	จำนวนโครงการ	ประชาชนมีความรู้เรื่องการบริหารงานในระบบท้องถิ่น	สำนักปลัดฯ
๓	จัดเวทีประชาคม	เพื่อส่งเสริมและพัฒนาท้องถิ่น	จำนวน ๑๔ ครั้ง	๑๐๐,๐๐๐	๑๐๐,๐๐๐	๑๐๐,๐๐๐	๑๐๐,๐๐๐	จำนวนโครงการ	ประชาชนมีความเข้าใจในกระบวนการประชาคมและเป็นการพัฒนาท้องถิ่นจากความต้องการของประชาชน	สำนักปลัดฯ
๔	โครงการ เทศบาลตำบลแร่ พบประชาชนประจำปี	เพื่อรับทราบปัญหาและความต้องการของประชาชน	จำนวน ๓ ครั้ง	๑๐๐,๐๐๐	๑๐๐,๐๐๐	๑๐๐,๐๐๐	๑๐๐,๐๐๐	จำนวนโครงการ	สามารถแก้ไขปัญหาและความต้องการของประชาชนได้อย่างมีประสิทธิภาพ	สำนักปลัด

๔. ยุทธศาสตร์การบริหารจัดการบ้านเมืองที่ดี

๔.๙ แผนงานบริหารงานทั่วไป (แนวทางการพัฒนา การพัฒนาองค์กรและบุคลากร)

ที่	โครงการ/กิจกรรม	วัตถุประสงค์	เป้าหมาย (ผลผลิตของโครงการ)	งบประมาณและที่ผ่านมา				ตัวชี้วัด (KPI)	ผลที่คาดว่าจะได้รับ	หน่วยงาน ที่รับผิดชอบ
				๒๕๖๑ (บาท)	๒๕๖๒ (บาท)	๒๕๖๓ (บาท)	๒๕๖๔ (บาท)			
๑	ก่อสร้างบ้านพักพนักงานเทศบาล	เพื่อจัดสวัสดิการให้แกพนักงานส่วนตำบล	อาคารขนาด ๖ x ๑๒ เมตร จำนวน ๑หลัง	-	-	๙๐๐,๐๐๐	-	จำนวนโครงการ	พนักงานส่วนตำบลมีขวัญ กำลังใจในการปฏิบัติงาน	กองช่าง
๒	ทุนการศึกษาเรียนต่อแก่บุคลากรของเทศบาลตำบล	เพื่อพัฒนาบุคลากรให้มีความรู้ความสามารถ	จำนวน ๕ ทุน	-	-	๙๐๐,๐๐๐	-	จำนวนโครงการ	บุคลากรมีความรู้ความสามารถเพิ่มขึ้น	สำนักปลัดฯ
๓	ปรับปรุงห้องเก็บเอกสารสำนักงาน ปลัด	เพื่อจัดให้มีห้องสำหรับจัดเก็บเอกสารสำนักงาน	ปรับปรุงห้องเก็บเอกสารจำนวน ๒ ห้อง	๑๐๐,๐๐๐	-	-	-	ห้องเก็บเอกสาร	เอกสารสำนักงานได้รับการจัดเก็บอย่างเป็นระเบียบและปลอดภัย	กองช่าง
๔	ปรับปรุงห้องเก็บวัสดุอุปกรณ์สำนักงานเทศบาลตำบลแตร	เพื่อจัดให้มีห้องสำหรับจัดเก็บรักษาวัสดุอุปกรณ์สำนักงานเทศบาลตำบลแตรที่เหมาะสม	ปรับปรุงห้องจัดเก็บวัสดุอุปกรณ์	-	๓๐๐,๐๐๐	-	-	ห้องเก็บวัสดุอุปกรณ์	วัสดุอุปกรณ์ได้รับการเก็บรักษาที่ดีและเหมาะสม	กองช่าง
๕	ปรับปรุงต่อเติมอาคารสำนักงานเทศบาลตำบลแตร	เพื่อเพิ่มประสิทธิภาพในการปฏิบัติงาน	ขนาด ๗ x ๒๘ สูง ๕ เมตร	-	-	๒,๙๐๐,๐๐๐	-	อาคารสำนักงาน	ประสิทธิภาพในการทำงานเพิ่มขึ้น	กองช่าง
๖	ก่อสร้างห้องน้ำสาธารณะประจำตำบลแตร	เพื่อเพิ่มประสิทธิภาพในการปฏิบัติงาน	ขนาด ๔ x ๙ เมตร	-	-	๓๐๐,๐๐๐	-	ห้องน้ำ	ประสิทธิภาพในการทำงานเพิ่มขึ้น	กองช่าง
๗	ฝึกอบรมและศึกษาดูงานเพิ่มประสิทธิภาพในการปฏิบัติงานของคณะผู้บริหาร สมาชิกสภาเทศบาล พนักงานเทศบาลและพนักงานจ้างของเทศบาลตำบลแตร	เพื่อพัฒนาศักยภาพและประสบการณ์ให้แก่บุคลากรในหน่วยงาน	สมาชิกสภาเทศบาลตำบลแตร คณะผู้บริหารเทศบาลตำบลแตร และพนักงานเทศบาล	๓๐๐,๐๐๐	๓๐๐,๐๐๐	๓๐๐,๐๐๐	๓๐๐,๐๐๐	ร้อยละ ๑๐๐ มีความรู้ความสามารถในการปฏิบัติงานอย่างมีประสิทธิภาพ	บุคลากรในสังกัดได้รับการส่งเสริมและพัฒนาความสามารถเพิ่มมากขึ้น	สำนักปลัดฯ

## ๔. ยุทธศาสตร์การบริหารจัดการบ้านเมืองที่ดี

## ๔.๙ แผนงานบริหารงานทั่วไป (แนวทางการพัฒนา การพัฒนาองค์กรและบุคลากร)

ที่	โครงการ/กิจกรรม	วัตถุประสงค์	เป้าหมาย (ผลผลิตของโครงการ)	งบประมาณและที่ผ่านมา				ตัวชี้วัด (KPI)	ผลที่คาดว่าจะ จะได้รับ	หน่วยงาน ที่รับผิดชอบ
				๒๕๖๑ (บาท)	๒๕๖๒ (บาท)	๒๕๖๓ (บาท)	๒๕๖๔ (บาท)			
๘	โครงการปองดองสมานฉันท์	เพื่อให้เกิดความรักสามัคคีของ ประชาชนในพื้นที่ตำบลแร่	จัดกิจกรรมปองดอง สมานฉันท์	๕๐,๐๐๐	๕๐,๐๐๐	๕๐,๐๐๐	๕๐,๐๐๐	ร้อยละ ๑๐๐ ของผู้เข้าร่วม โครงการรู้จัก สามัคคี ปรองดองกัน	ประชาชนในพื้นที่ตำบลแร่อยู่ เย็นเป็นสุข	สำนักปลัดฯ
๙	ก่อสร้างโรงคัดแยกขยะเทศบาล ตำบลแร่	เพื่อเพิ่มประสิทธิภาพในการ ปฏิบัติงาน	จำนวน ๒ หลังตามแบบ เทศบาลตำบลแร่	-	-	๑,๐๐๐,๐๐๐	๑,๐๐๐,๐๐๐	โรงคัดแยกขยะ ๒ หลัง	การคัดแยกขยะรีไซเคิลเป็น สัดส่วนง่ายต่อการปฏิบัติงาน	กองช่าง

## ๔. ยุทธศาสตร์การบริหารจัดการบ้านเมืองที่ดี

## ๔.๑๐แผนงานบริหารงานทั่วไป (แนวทางการพัฒนา การจัดหาและพัฒนารายได้)

ที่	โครงการ/กิจกรรม	วัตถุประสงค์	เป้าหมาย (ผลผลิตของโครงการ)	งบประมาณและที่ผ่านมา				ตัวชี้วัด (KPI)	ผลที่คาดว่าจะ จะได้รับ	หน่วยงาน ที่รับผิดชอบ
				๒๕๖๑ (บาท)	๒๕๖๒ (บาท)	๒๕๖๓ (บาท)	๒๕๖๔ (บาท)			
๑	สำรวจข้อมูล ที่ดิน โรงเรือน ป้าย ประจำปี	เพื่อสำรวจข้อมูล ภาษีบำรุง ท้องที่ ภาษีป้าย ภาษีโรงเรือน	จำนวน ๑๔ ครั้ง	๑๐,๐๐๐	๑๐,๐๐๐	๑๐,๐๐๐	๑๐,๐๐๐	จำนวนผู้เสีย ภาษี เพิ่ม-ลด	การบริหารงานคลังมีคุณภาพ และมีรายได้เพิ่ม	กองคลัง
๒	การจัดทำและปรับปรุงข้อมูลแผนที่ ภาษีและทะเบียนทรัพย์สินเทศบาล ตำบลแร่	เพื่อพัฒนาประสิทธิภาพในการ บริหารงานคลัง	ผู้อยู่ในข่ายต้องชำระ ภาษี ทั้ง ๑๔ หมู่บ้าน	๕๐,๐๐๐	๕๐,๐๐๐	๕๐,๐๐๐	๕๐,๐๐๐	แผนที่ภาษี และทะเบียน ทรัพย์สิน	การบริหารงานคลังมี ประสิทธิภาพ	กองคลัง
๓	โครงการอบรมทบทวนการบันทึก บัญชีด้วยระบบบัญชีคอมพิวเตอร์ E-LAAS	เพื่อเพิ่มประสิทธิภาพในการ ปฏิบัติงาน	จัดทบทวนการบันทึก บัญชี จำนวน ๒๐ คน	๑๕,๐๐๐	๑๕,๐๐๐	๑๕,๐๐๐	๑๕,๐๐๐	ร้อยละ ๙๐ สามารถบันทึก บัญชีระบบ คอมพิวเตอร์ ได้	การบันทึกบัญชีด้วยระบบ บัญชีคอมพิวเตอร์ E-LAAS เป็นปัจจุบัน	กองคลัง



## ๔. ยุทธศาสตร์การบริหารจัดการบ้านเมืองที่ดี

๔.๑๑แผนงานบริหารงานทั่วไป (แนวทางการพัฒนา การพัฒนาท้องถิ่นร่วมกับองค์กรปกครองส่วนท้องถิ่น ภาครัฐ ภาคเอกชนและหน่วยงานอื่น)

ที่	โครงการ/กิจกรรม	วัตถุประสงค์	เป้าหมาย (ผลผลิตของโครงการ)	งบประมาณและที่ผ่านมา				ตัวชี้วัด (KPI)	ผลที่คาดว่าจะ จะได้รับ	หน่วยงาน ที่รับผิดชอบ
				๒๕๖๑ (บาท)	๒๕๖๒ (บาท)	๒๕๖๓ (บาท)	๒๕๖๔ (บาท)			
๑	แข่งขันกีฬาเยาวชนท้องถิ่นสัมพันธ์	เพื่อส่งเสริมให้มีกิจกรรม สร้าง สุขภาพและความสามัคคีแก่เยาวชน ระหว่างตำบล	จำนวน ๔ ครั้ง	๒๐๐,๐๐๐	๒๐๐,๐๐๐	๑๐๐,๐๐๐	๑๐๐,๐๐๐	จำนวน โครงการ	ประชาชนมีสุขภาพแข็งแรง และมีความสามัคคี มี ความสัมพันธ์ที่ดีระหว่างตำบล	สำนักปลัดฯ
๒	อุดหนุนศูนย์รวมข้อมูลข่าวสารการ จัดซื้อจัดจ้างระดับอำเภอ	เพื่อพัฒนาศูนย์ฯ และร่วมกัน ป้องกันการทุจริตคอร์รัปชันของ อปท. ระดับอำเภอ	จำนวน ๔ ครั้ง	๒๐,๐๐๐	๒๐,๐๐๐	๒๐,๐๐๐	๒๐,๐๐๐	จำนวน โครงการ	การจัดซื้อจัดจ้างของ อปท. ใน เขตอำเภอพังโคนมีความ โปร่งใส ตรวจสอบได้	สำนักปลัดฯ
๓	สนับสนุนการกำจัดขยะให้แก่ เทศบาลตำบลพังโคน	เพื่อให้ท้องถิ่นมีสถานที่กำจัดขยะ	จำนวน ๑๒ ครั้ง	๒๔๐,๐๐๐	๒๔๐,๐๐๐	๒๔๐,๐๐๐	๒๔๐,๐๐๐	จำนวน โครงการ	ท้องถิ่นมีความสะอาด เรียบร้อย	สำนักปลัดฯ
๔	อุดหนุนงานราชการ จัดงานราชพิธี -รัฐพิธี ประจำปี	เพื่อสืบสานวัฒนธรรมอันดีงามให้คง อยู่ต่อไป	จำนวน ๔ ครั้ง	๒๐,๐๐๐	๒๐,๐๐๐	๒๐,๐๐๐	๒๐,๐๐๐	งานราชพิธี รัฐพิธี	วัฒนธรรมอันดีงามได้สืบสาน ต่อไป	สำนักปลัดฯ
๕	อุดหนุนการไฟฟ้าส่วนภูมิภาค อำเภอพังโคน	เพื่อให้บริการแก่ประชาชนด้าน สาธารณูปโภค	จำนวน ๔ ครั้ง	๒๐๐,๐๐๐	๒๐๐,๐๐๐	๒๐๐,๐๐๐	๒๐๐,๐๐๐	จำนวน โครงการ	ประชาชนมีความเป็นอยู่ที่ดีขึ้น	กองช่าง

๖	อุดหนุนสภาวัฒนธรรมตำบลแร่	เพื่อสนับสนุนการดำเนินกิจกรรมของสภาวัฒนธรรมตำบลแร่	จำนวน ๑ ครั้ง	๕,๐๐๐	-	-	-	จำนวนโครงการ	วัฒนธรรมตำบลแร่ได้รับการสืบทอดต่อไป	สำนักปลัดฯ
๗	อุดหนุนโรงเรียนในเขตตำบลแร่ในจัดกิจกรรมต่างๆ	เพื่อสนับสนุนการจัดกิจกรรมให้แก่โรงเรียนในเขตตำบลแร่	จำนวน ๑ ครั้ง	๕๕,๐๐๐	-	-	-	จำนวนโครงการ	เด็กนักเรียนมีกิจกรรมที่หลากหลายและต่อเนื่อง	สำนักปลัดฯ

#### ๔. ยุทธศาสตร์การบริหารจัดการบ้านเมืองที่ดี

##### ๔.๑๒ แผนงานอุตสาหกรรมและการโยธา (แนวทางการพัฒนา การปรับปรุงแหล่งชุมชนแออัดและการจัดการเกี่ยวกับที่อยู่อาศัย)

ที่	โครงการ/กิจกรรม	วัตถุประสงค์	เป้าหมาย (ผลผลิตของโครงการ)	งบประมาณและที่ผ่านมา				ตัวชี้วัด (KPI)	ผลที่คาดว่าจะได้รับ	หน่วยงาน ที่รับผิดชอบ
				๒๕๖๑ (บาท)	๒๕๖๒ (บาท)	๒๕๖๓ (บาท)	๒๕๖๔ (บาท)			
๑	บำรุงรักษาและซ่อมแซมที่อยู่อาศัยให้แก่ผู้ยากไร้	เพื่อสนับสนุนการดำเนินงานตามบทบาท อำนาจ หน้าที่ของเทศบาลตำบลในการพัฒนาคุณภาพชีวิตของประชาชนให้มีความเป็นอยู่ที่ดีขึ้น	จำนวน ๑๔ ราย	๑๔๐,๐๐๐	๑๔๐,๐๐๐	๑๔๐,๐๐๐	๑๔๐,๐๐๐	ผู้ยากไร้ได้รับการซ่อมแซมที่อยู่อาศัยครบทั้ง ๑๔ ราย	เทศบาลตำบลดำเนินงานตามบทบาทอำนาจ หน้าที่ในการพัฒนาคุณภาพชีวิตของประชาชนให้มีความเป็นอยู่ที่ดีขึ้น	กองช่าง
๒	ศึกษาวิจัยการก่อสร้างเตาเผาขยะครัวเรือน	เพื่อศึกษาความเป็นไปได้ในการก่อสร้างเตาเผาขยะครัวเรือน	จำนวน ๑ ครั้ง	-	-	๕๐,๐๐๐	-	จำนวนโครงการ	ครัวเรือนมีการกำจัดขยะอย่างถูกวิธี	กองช่าง

## ๔. ยุทธศาสตร์การบริหารจัดการบ้านเมืองที่ดี

## ๔.๑๓แผนงานสาธารณสุข (แนวทางการพัฒนา สนับสนุนส่งเสริมและคุ้มครองผู้บริโภค)

ที่	โครงการ/กิจกรรม	วัตถุประสงค์	เป้าหมาย (ผลผลิตของโครงการ)	งบประมาณและที่ผ่านมา				ตัวชี้วัด (KPI)	ผลที่คาดว่าจะได้รับ	หน่วยงาน ที่รับผิดชอบ
				๒๕๖๑ (บาท)	๒๕๖๒ (บาท)	๒๕๖๓ (บาท)	๒๕๖๔ (บาท)			
๑	ปรับปรุงที่จำหน่ายสินค้าชุมชน	เพื่อให้มีที่วางสินค้าที่สะอาดปลอดภัย	จำนวน ๑ แห่ง	-	-	๔๐,๐๐๐	-	จำนวนโครงการ	ที่จำหน่ายสินค้าชุมชนมีความสะอาดถูกหลักสุขอนามัย	กองช่าง

๒	อบรมอาหารปลอดภัย	เพื่อให้มีความรู้ความเข้าใจในการผลิต ปรงและจำหน่ายอาหารให้ปลอดภัยจากสารปนเปื้อน ๖ ชนิดและเชื้อโรค	จำนวนผู้เข้าอบรม ๒๐ ราย	๒๐,๐๐๐	๒๐,๐๐๐	๒๐,๐๐๐	๒๐,๐๐๐	ร้อยละ ๙๕ เข้าใจการผลิตอาหารที่ปลอดภัย	ผู้ประกอบการผลิตและจำหน่ายอาหารมีความรู้ความเข้าใจในการผลิตและจำหน่ายอาหารที่ปราศจากสารปนเปื้อน ๖ชนิด และเชื้อโรค ร้อยละ ๑๐๐	สำนักปลัดฯ
๓	ก่อสร้างที่จำหน่ายสินค้าชุมชน	เพื่อให้มีที่วางสินค้าที่สะอาดปลอดภัย	จำนวน ๑แห่ง	-	-	๕๐๐,๐๐๐	-	ที่จำหน่าย สินค้า ๑ แห่ง	ที่จำหน่ายสินค้าชุมชนมีความสะอาดถูกหลักสุขอนามัย	กองช่าง

รายละเอียดโครงการพัฒนา

แผนพัฒนาสี่ปี (พ.ศ. ๒๕๖๑ - ๒๕๖๔)

สำหรับ อุดหนุนองค์กรปกครองส่วนท้องถิ่น ส่วนราชการ รัฐวิสาหกิจ องค์กรประชาชน

เทศบาลตำบลแร่

ก. ยุทธศาสตร์จังหวัดที่ **๓. การพัฒนาทรัพยากรมนุษย์ เพื่อสร้างศักยภาพในการแข่งขัน**

ข. ยุทธศาสตร์การพัฒนาของ องค์การปกครองส่วนท้องถิ่นในเขตจังหวัด ยุทธศาสตร์ที่ **๓. การพัฒนาทรัพยากรมนุษย์ เพื่อสร้างศักยภาพในการแข่งขัน**

๑. ยุทธศาสตร์การพัฒนาทรัพยากรมนุษย์

๑.๑ แผนงานการศึกษา (แนวทางการพัฒนา การจัดการศึกษา และการสนับสนุนส่งเสริมการศึกษา)

ที่	โครงการ/กิจกรรม	วัตถุประสงค์	เป้าหมาย (ผลผลิตของโครงการ)	งบประมาณและที่ผ่านมา				ตัวชี้วัด (KPI)	ผลที่คาดว่าจะ จะได้รับ	หน่วยงาน ที่รับผิดชอบ
				๒๕๖๑ (บาท)	๒๕๖๒ (บาท)	๒๕๖๓ (บาท)	๒๕๖๔ (บาท)			
๑	อุดหนุนอาหาร กลางวันโรงเรียน	เพื่อเสริมสร้างโภชนาการที่ดี เหมาะสมกับวัยให้แก่เด็ก	จัดหาอาหารกลางวัน แก่ โรงเรียน ๖ แห่ง	๓,๐๐๐,๐๐๐	๓,๐๐๐,๐๐๐	๓,๐๐๐,๐๐๐	๓,๐๐๐,๐๐๐	ร้อยละ ๑๐๐ เด็ก ได้รับอาหาร กลางวันครบถ้วน	เด็กนักเรียนมีโภชนาการที่ดี เหมาะสมกับวัย มีสุขภาพ ร่างกายสมบูรณ์แข็งแรง	สำนักปลัดฯ

ก. ยุทธศาสตร์จังหวัดที่ **๑. การพัฒนาทางการเกษตรและอุตสาหกรรมเกษตรตามหลักปรัชญาเศรษฐกิจพอเพียง**

ข. ยุทธศาสตร์การพัฒนาขององค์การปกครองส่วนท้องถิ่นในเขตจังหวัด ที่ **๑. การพัฒนาทางการเกษตรและอุตสาหกรรมเกษตรตามหลักปรัชญาเศรษฐกิจพอเพียง**

๓. ยุทธศาสตร์การพัฒนาการเกษตรกรรมและอุตสาหกรรม

๓.๑ แผนงานการเกษตร (แนวทางการพัฒนา การปรับโครงสร้างพื้นฐานระบบการผลิตทางการเกษตรและปศุสัตว์)

ที่	โครงการ/กิจกรรม	วัตถุประสงค์	เป้าหมาย (ผลผลิตของโครงการ)	งบประมาณและที่ผ่านมา				ตัวชี้วัด (KPI)	ผลที่คาดว่าจะ จะได้รับ	หน่วยงาน ที่รับผิดชอบ
				๒๕๖๑ (บาท)	๒๕๖๒ (บาท)	๒๕๖๓ (บาท)	๒๕๖๔ (บาท)			
๑	อุดหนุนการไฟฟ้าอำเภอห้วยคต ขยายไฟฟ้าเข้าสู่พื้นที่การเกษตร	เพื่อส่งเสริมการทำกร เกษตรกรรม	ระยะทาง ๑๔กม.	-	-	-	๑,๐๐๐,๐๐๐	จำนวน โครงการ	เกษตรกรมีไฟฟ้าในการทำ การเกษตรที่สะดวกสบาย	กองช่าง

**รายละเอียดโครงการพัฒนา**  
**แผนพัฒนาสี่ปี (พ.ศ. ๒๕๖๑ - ๒๕๖๔)**  
**สำหรับ อุดหนุนองค์กรปกครองส่วนท้องถิ่น ส่วนราชการ รัฐวิสาหกิจ องค์กรประชาชน**  
**เทศบาลตำบลแร่**

ก. ยุทธศาสตร์จังหวัดที่ ๔ การพัฒนาทรัพยากรธรรมชาติและสิ่งแวดล้อมอย่างสมดุลและยั่งยืนและที่ ๕ การบริหารกิจการบ้านเมืองที่ดีตามหลักธรรมาภิบาลและความมั่นคง

ข. ยุทธศาสตร์การพัฒนาขององค์กรปกครองส่วนท้องถิ่นในเขตจังหวัดที่ ๔ การพัฒนาทรัพยากรธรรมชาติและสิ่งแวดล้อมอย่างสมดุลและยั่งยืนและที่ ๕ การบริหารกิจการบ้านเมืองที่ดีตามหลักธรรมาภิบาลและความมั่นคง

๔. ยุทธศาสตร์การบริหารจัดการบ้านเมืองที่ดี

๔.๑๑แผนงานบริหารงานทั่วไป (แนวทางการพัฒนา การพัฒนาท้องถิ่นร่วมกับองค์กรปกครองส่วนท้องถิ่น ภาครัฐ ภาคเอกชนและหน่วยงานอื่น)

ที่	โครงการ/กิจกรรม	วัตถุประสงค์	เป้าหมาย (ผลผลิตของโครงการ)	งบประมาณและที่ผ่านมา				ตัวชี้วัด (KPI)	ผลที่คาดว่าจะได้รับ	หน่วยงาน ที่รับผิดชอบ
				๒๕๖๑ (บาท)	๒๕๖๒ (บาท)	๒๕๖๓ (บาท)	๒๕๖๔ (บาท)			
๑	อุดหนุนศูนย์รวมข้อมูลข่าวสารการ จัดซื้อจัดจ้างระดับอำเภอ	เพื่อพัฒนาศูนย์ฯ และร่วมกัน ป้องกันการทุจริตคอร์รัปชันของ อปท. ระดับอำเภอ	จำนวน ๔ ครั้ง	๒๐,๐๐๐	๒๐,๐๐๐	๒๐,๐๐๐	๒๐,๐๐๐	จำนวน โครงการ	การจัดซื้อจัดจ้างของ อปท. ใน เขตอำเภอพึงโคนมีความ โปร่งใส ตรวจสอบได้	สำนักปลัดฯ
๒	สนับสนุนการกำจัดขยะให้แก่ เทศบาลตำบลพึงโคน	เพื่อให้ท้องถิ่นมีสถานที่กำจัดขยะ	จำนวน ๑๒ ครั้ง	๒๔๐,๐๐๐	๒๔๐,๐๐๐	๒๔๐,๐๐๐	๒๔๐,๐๐๐	จำนวน โครงการ	ท้องถิ่นมีความสะอาด เรียบร้อย	สำนักปลัดฯ
๓	อุดหนุนหน่วยงานราชการ (ราชพิธี - รัฐพิธี ประจำปี)	เพื่อสืบสานวัฒนธรรมอันดีงามให้คง อยู่ต่อไป	จำนวน ๔ ครั้ง	๒๐,๐๐๐	๒๐,๐๐๐	๒๐,๐๐๐	๒๐,๐๐๐	งานราชพิธี รัฐพิธี	วัฒนธรรมอันดีงามได้สืบสาน ต่อไป	สำนักปลัดฯ
๔	อุดหนุนการไฟฟ้าส่วนภูมิภาค อำเภอพึงโคน	เพื่อให้บริการแก่ประชาชนด้าน สาธารณสุขโรค	จำนวน ๔ ครั้ง	๒๐๐,๐๐๐	๒๐๐,๐๐๐	๒๐๐,๐๐๐	๒๐๐,๐๐๐	จำนวน โครงการ	ประชาชนมีความเป็นอยู่ที่ดีขึ้น	กองช่าง
๕	อุดหนุนสภาวัฒนธรรมตำบลแร่	เพื่อสนับสนุนการดำเนินกิจกรรม ของสภาวัฒนธรรมตำบลแร่	จำนวน ๑ ครั้ง	๕,๐๐๐	-	-	-	จำนวน โครงการ	วัฒนธรรมตำบลแร่ได้รับการ สืบทอดต่อไป	สำนักปลัดฯ
๖	อุดหนุนโรงเรียนในเขตตำบลแร่ใน จัดกิจกรรมต่างๆ	เพื่อสนับสนุนการจัดกิจกรรมให้แก่ โรงเรียนในเขตตำบลแร่	จำนวน ๑ ครั้ง	๕๕,๐๐๐	-	-	-	จำนวน โครงการ	เด็กนักเรียนมีกิจกรรมที่ หลากหลายและต่อเนื่อง	สำนักปลัดฯ

๗	อุดหนุนอำเภอพังโคน	เพื่อสนับสนุนการจัดกิจกรรมสาย ข้าวยาเสพติดประจำท้องถิ่น	จำนวน ๑ ครั้ง	๕๐,๐๐๐	-	-	-	จำนวน โครงการ	ปัญหาเสพติดในพื้นที่ ตำบลแร่และอำเภอพังโคน ลดลง	สำนักปลัดฯ
---	--------------------	--	---------------	--------	---	---	---	------------------	---	------------

**รายละเอียดโครงการพัฒนา**  
**แผนพัฒนาสี่ปี (พ.ศ. ๒๕๖๑ - ๒๕๖๔)**  
**สำหรับ ประสานโครงการพัฒนาองค์การบริหารส่วนจังหวัด**  
**เทศบาลตำบลแร่**

ก. ยุทธศาสตร์จังหวัดที่ ๔ การพัฒนาทรัพยากรธรรมชาติและสิ่งแวดล้อมอย่างสมดุลและยั่งยืนและที่ ๕ การบริหารจัดการน่านเมืองที่ดีตามหลักธรรมาภิบาลและความมั่นคง

ข. ยุทธศาสตร์การพัฒนาขององค์กรปกครองส่วนท้องถิ่นในเขตจังหวัดที่ ๔ การพัฒนาทรัพยากรธรรมชาติและสิ่งแวดล้อมอย่างสมดุลและยั่งยืนและที่ ๕ การบริหารจัดการน่านเมืองที่ดีตาม... หลักธรรมาภิบาลและความมั่นคง

๔. ยุทธศาสตร์การบริหารจัดการบ้านเมืองที่ดี

๔.๑ แผนงานอุตสาหกรรมและการโยธา (แนวทางการพัฒนา ก่อสร้าง ปรับปรุง บำรุงรักษาเส้นทางคมนาคม แหล่งน้ำ ระบบสาธารณูปโภค และสาธารณูปการ)

ที่	โครงการ/กิจกรรม	วัตถุประสงค์	เป้าหมาย (ผลผลิตของโครงการ)	งบประมาณและที่ผ่านมา				ตัวชี้วัด (KPI)	ผลที่คาดว่าจะ จะได้รับ	หน่วยงาน ที่รับผิดชอบ
				๒๕๖๑ (บาท)	๒๕๖๒ (บาท)	๒๕๖๓ (บาท)	๒๕๖๔ (บาท)			
๑	ก่อสร้าง ปรับปรุง ระบบประปาหมู่บ้าน	เพื่อให้มีน้ำในการอุปโภคและบริโภคภายในหมู่บ้าน	ปรับปรุงก่อสร้างระบบประปาหมู่บ้าน	๖,๐๐๐,๐๐๐	-	-	-	ประปาหมู่บ้าน ๑ แห่ง	ประชาชนมีน้ำสำหรับอุปโภคและบริโภคอย่างเพียงพอและทั่วถึง	อบจ.
๓	ก่อสร้างถนนลาดยาง	เพื่อให้ประชาชนได้มีถนนสำหรับใช้ในการคมนาคมอย่างสะดวก	ถนนสายบ้านแร่-บ้านไฮหย่อง ขนาด ๖ x ๔,๐๐๐ม.	-	๔,๐๐๐,๐๐๐	-	-	จำนวนโครงการ	การคมนาคมมีความสะดวกรวดเร็วและปลอดภัย	อบจ.



**รายละเอียดโครงการพัฒนา**  
**แผนพัฒนาสี่ปี (พ.ศ. ๒๕๖๑ - ๒๕๖๔)**  
**สำหรับ โครงการพัฒนาที่องค์กรปกครองส่วนท้องถิ่นดำเนินการโดยไม่ใช้งบประมาณ**  
**เทศบาลตำบลแร่**

- ก. ยุทธศาสตร์จังหวัดที่ ๔ การพัฒนาทรัพยากรธรรมชาติและสิ่งแวดล้อมอย่างสมดุลและยั่งยืนและที่ ๕ การบริหารจัดการน่านน้ำเมืองที่ดีตามหลักธรรมาภิบาลและความมั่นคง
- ข. ยุทธศาสตร์การพัฒนาขององค์กรปกครองส่วนท้องถิ่นในเขตจังหวัดที่ ๔ การพัฒนาทรัพยากรธรรมชาติและสิ่งแวดล้อมอย่างสมดุลและยั่งยืนและที่ ๕ การบริหารจัดการน่านน้ำเมืองที่ดีตาม... หลักธรรมาภิบาลและความมั่นคง
๔. ยุทธศาสตร์การบริหารจัดการบ้านเมืองที่ดี
- ๔.๑๐ แผนงานบริหารงานทั่วไป (แนวทางการพัฒนา การจัดหาและพัฒนารายได้)

ที่	โครงการ/กิจกรรม	วัตถุประสงค์	เป้าหมาย (ผลผลิตของโครงการ)	งบประมาณและที่ผ่านมา				ตัวชี้วัด (KPI)	ผลที่คาดว่าจะ จะได้รับ	หน่วยงาน ที่รับผิดชอบ
				๒๕๖๑ (บาท)	๒๕๖๒ (บาท)	๒๕๖๓ (บาท)	๒๕๖๔ (บาท)			
๑	ประชาสัมพันธ์การจัดเก็บรายได้	เพื่อประชาสัมพันธ์ให้ประชาชนมีความเข้าใจเกี่ยวกับการชำระภาษีและค่าธรรมเนียมแต่ละประเภท	ผู้อยู่ในข่ายต้องชำระภาษีประจำปีในเขตเทศบาลตำบลแร่	-	-	-	-	ร้อยละ ๑๐๐ สามารถจัดเก็บภาษีได้ครบถ้วน	ผู้ชำระภาษีเข้าใจขั้นตอนในการยื่นแบบชำระภาษีประจำปี	สำนักปลัด
๒	รณรงค์ชาวตำบลร่วมใจไม่กินปลาดิบ ลดเสี่ยงโรคพยาธิใบไม้ตับ และมะเร็งท่อน้ำดี	เพื่อประชาสัมพันธ์ให้ประชาชนลดเลิกการกินปลาดิบ	ประชาชนชาวตำบลแร่	-	-	-	-	ร้อยละ ๙๕ ลดการบริโภคปลาดิบ	ผู้ป่วยโรคพยาธิใบไม้ในตับและมะเร็งท่อน้ำดีลดลง	สำนักปลัด

บัญชีครุภัณฑ์  
แผนพัฒนาสี่ปี (พ.ศ. ๒๕๖๑ - ๒๕๖๔)  
เทศบาลตำบลแร่

ที่	แผนงาน	หมวด	ประเภท	วัตถุประสงค์	เป้าหมาย (ผลผลิตของครุภัณฑ์)	งบประมาณและที่ผ่านมา				หน่วยงาน ที่รับผิดชอบ
						๒๕๖๑ (บาท)	๒๕๖๒ (บาท)	๒๕๖๓ (บาท)	๒๕๖๔ (บาท)	
๑	แผนงานบริหารงาน ทั่วไป	ครุภัณฑ์ที่ดิน และสิ่งก่อสร้าง	ครุภัณฑ์ สำนักงาน	เพื่อให้มีเครื่องมือเครื่องใช้เพียงพอต่อการ ปฏิบัติงาน	ตู้เหล็กเก็บเอกสารชนิด ๒ บานเปิด ขนาด ๙๑x๔๕x๑๘๘๓ซม. จำนวน ๔ ตัว/ละ ๔,๕๐๐ บาท	๑๘,๐๐๐	๑๘,๐๐๐	๑๘,๐๐๐	๑๘,๐๐๐	สำนักปลัด
				เพื่อใช้ในการปฏิบัติงาน	บอร์ดติดประกาศตู้กระจกบานเลื่อน ชนิดติดฝาผนัง ขนาด ๑.๒๐ x ๒.๔๐เมตร ลึก ๓ นิ้ว จำนวน ๒ ตัว/๒๐,๐๐๐ บาท	๒๐,๐๐๐	๒๐,๐๐๐	-	-	สำนักปลัด
				เพื่อใช้ในการปฏิบัติงาน	ตู้โชว์กระจก ขนาด ๖๐x๔๐x๑๘๑ เซนติเมตร จำนวน ๑ ตัว/๖,๐๐๐	-	๖,๐๐๐	-	-	สำนักปลัด

				เพื่อให้มีเครื่องมือเครื่องใช้เพียงพอต่อการปฏิบัติงาน	ตู้เหล็กเก็บเอกสารชนิดบานเลื่อน กระจกสูง ขนาด ๙๑.๔x๔๕.๗x ๑๘๓ ซม. จำนวน ๔ ตัว/ละ ๕,๐๐๐ บาท	๒๐,๐๐๐	-	-	-	สำนักปลัด
				เพื่อใช้ในการปฏิบัติงาน	เครื่องปรับอากาศ ชนิดแขวน จำนวน ๒ เครื่อง/ละ ๓๓,๐๐๐ บาท	-	๖๖,๐๐๐	-	-	สำนักปลัด
				เพื่อให้มีเครื่องมือเครื่องใช้เพียงพอต่อการปฏิบัติงาน	ตู้เหล็กเก็บเอกสารชนิด ๒ บานเปิด ขนาด ๙๑x๔๕x๑๘๓ ซม. จำนวน ๒ ตัว/ละ ๔,๕๐๐ บาท	๙,๐๐๐	๙,๐๐๐	๙,๐๐๐	๙,๐๐๐	กองคลัง
				เพื่อใช้ในการปฏิบัติงาน	โต๊ะทำงานระดับ ๓ - ๖ จำนวน ๑ ชุด	๓,๘๐๐	-	-	-	กองคลัง

## บัญชีครุภัณฑ์

แผนพัฒนาสี่ปี (พ.ศ. ๒๕๖๑ - ๒๕๖๔)

เทศบาลตำบลแร่

ที่	แผนงาน	หมวด	ประเภท	วัตถุประสงค์	เป้าหมาย (ผลผลิตของครุภัณฑ์)	งบประมาณและที่ผ่านมา				หน่วยงาน ที่รับผิดชอบ
						๒๕๖๑ (บาท)	๒๕๖๒ (บาท)	๒๕๖๓ (บาท)	๒๕๖๔ (บาท)	
๑	แผนงานบริหารงาน ทั่วไป	ครุภัณฑ์ที่ดิน และสิ่งก่อสร้าง	ครุภัณฑ์โฆษณา และเผยแพร่	เพื่อให้มีเครื่องมือเครื่องใช้เพียงพอต่อการปฏิบัติงาน	กล้องถ่ายภาพนิ่ง ระบบดิจิทัล พร้อมอุปกรณ์ จำนวน ๑ ชุด	-	๔๐,๐๐๐	-	-	สำนักปลัด
				เพื่อให้มีเครื่องมือเครื่องใช้เพียงพอต่อการปฏิบัติงาน	โทรทัศน์ แอล อี อี ขนาด ๔๐ นิ้ว ความละเอียด ๑,๙๒๐ x ๑,๐๘๐ พิกเซล	-	๑๗,๐๐๐	-	-	สำนักปลัด



๑	แผนงานบริหารงานทั่วไป	ครุภัณฑ์ที่ดินและสิ่งก่อสร้าง	ครุภัณฑ์ยานพาหนะและขนส่ง	เพื่อเพิ่มประสิทธิภาพในการปฏิบัติงาน	รถโดยสารขนาด ๑๒ ที่นั่ง จำนวน ๑ คัน	-	๑,๒๙๔,๐๐๐	-	-	สำนักปลัด
				เพื่อเพิ่มประสิทธิภาพในการปฏิบัติงาน	รถพยาบาลฉุกเฉิน (รถกระบะ) จำนวน ๑ คัน	-	๑,๐๐๐,๐๐๐	-	-	สำนักปลัด
				เพื่อเพิ่มประสิทธิภาพในการปฏิบัติงาน	รถจักรยานยนต์ ขนาด ๑๑๐ ซีซี จำนวน ๒ คัน/๓,๘๐๐๐ บาท	-	๗๖,๐๐๐	-	-	สำนักปลัด
			ครุภัณฑ์คอมพิวเตอร์	เพื่อเพิ่มประสิทธิภาพในการปฏิบัติงาน	เครื่องคอมพิวเตอร์ สำหรับประมวลผลพร้อมอุปกรณ์ จำนวน ๑ ชุด	๒๙,๐๐๐	-	-	-	สำนักปลัด
				เพื่อเพิ่มประสิทธิภาพในการปฏิบัติงาน	เครื่องพิมพ์สี Multifunction แบบฉีดหมึก จำนวน ๑ เครื่อง	๗,๙๐๐	-	-	-	สำนักปลัด
				เพื่อเพิ่มประสิทธิภาพในการปฏิบัติงาน	เครื่องคอมพิวเตอร์ สำหรับประมวลผลพร้อมอุปกรณ์ จำนวน ๑ ชุด	๒๙,๐๐๐	-	-	-	กองคลัง
				เพื่อเพิ่มประสิทธิภาพในการปฏิบัติงาน	เครื่องพิมพ์สี Multifunction แบบฉีดหมึก จำนวน ๑ เครื่อง	-	๗,๙๐๐	-	-	กองคลัง

**บัญชีครุภัณฑ์**  
**แผนพัฒนาสี่ปี (พ.ศ. ๒๕๖๑ - ๒๕๖๔)**  
**เทศบาลตำบลแร่**

ที่	แผนงาน	หมวด	ประเภท	วัตถุประสงค์	เป้าหมาย	งบประมาณและที่ผ่านมา	หน่วยงาน
-----	--------	------	--------	--------------	----------	----------------------	----------

					(ผลผลิตของครุภัณฑ์)	๒๕๖๑ (บาท)	๒๕๖๒ (บาท)	๒๕๖๓ (บาท)	๒๕๖๔ (บาท)	ที่รับผิดชอบ
๒	การรักษาความสงบ ภายใน	ครุภัณฑ์ที่ดิน และสิ่งก่อสร้าง	ครุภัณฑ์ สำนักงาน	เพื่อใช้ในการปฏิบัติงาน	แผงเหล็กกันจราจร สูง ๒ เมตร จำนวน ๒๐ แผง/ละ ๒,๒๐๐ บาท	๑๑,๐๐๐	๑๑,๐๐๐	๑๑,๐๐๐	๑๑,๐๐๐	สำนักปลัด
				เพื่อใช้ในการปฏิบัติงาน	กรวยจราจร สูง ๗๐ เซนติเมตร จำนวน ๑๐๐ ตัว/ละ ๔๕๐ บาท	๑๑,๒๕๐	๑๑,๒๕๐	๑๑,๒๕๐	๑๑,๒๕๐	สำนักปลัด
			ครุภัณฑ์ไฟฟ้า และวิทยุ	เพื่อเพิ่มประสิทธิภาพในการ ปฏิบัติงาน	วิทยุสื่อสารแบบประจำที่ กำลังส่ง ๑๐ วัตต์ จำนวน ๑ ชุด	๓๐,๐๐๐	-	-	-	สำนักปลัด
				เพื่อเพิ่มประสิทธิภาพในการ ปฏิบัติงาน	วิทยุสื่อสารชนิดมือถือ กำลังส่ง ๕ วัตต์ จำนวน ๒๕ เครื่อง/ละ ๑๒,๐๐๐ บาท	๖๐,๐๐๐	๖๐,๐๐๐	๖๐,๐๐๐	๑๒๐,๐๐๐	สำนักปลัด
				เพื่อใช้ในการปฏิบัติงาน	เสาส่งสัญญาณวิทยุ สูง ๒๑ เมตร จำนวน ๑ เสา	๖๒,๐๐๐	-	-	-	สำนักปลัด
				เพื่อใช้ในการปฏิบัติงาน	ชุดไฟให้สัญญาณจุดตรวจขาไฟ สามเหลี่ยม ๒ ระบบ จำนวน ๔ ตัว/ ละ ๑๖,๐๐๐ บาท	๓๒,๐๐๐	๓๒,๐๐๐	-	-	สำนักปลัด

บัญชีครุภัณฑ์  
แผนพัฒนาสี่ปี (พ.ศ. ๒๕๖๑ - ๒๕๖๔)  
เทศบาลตำบลแร่

ที่	แผนงาน	หมวด	ประเภท	วัตถุประสงค์	เป้าหมาย (ผลผลิตของครุภัณฑ์)	งบประมาณและที่ผ่านมา				หน่วยงาน ที่รับผิดชอบ
						๒๕๖๑ (บาท)	๒๕๖๒ (บาท)	๒๕๖๓ (บาท)	๒๕๖๔ (บาท)	
๓	การศึกษา	ครุภัณฑ์ที่ดิน และสิ่งก่อสร้าง	ครุภัณฑ์ สำนักงาน	เพื่อใช้ในการปฏิบัติงาน	โต๊ะรับประทานอาหารนักเรียน ขนาด ๖๐x๑๒๐x๗๕ ซม.พร้อมที่นั่ง ขนาด ๓๐x๑๒๐x๔๕ ซม. จำนวน ๒๑ ชุด/ละ ๒,๗๙๐ บาท	๕๘,๕๙๐	-	-	-	สำนักปลัด
				เพื่อใช้ในการปฏิบัติงาน	โต๊ะทำงานพร้อมเก้าอี้ ระดับ ๓-๔ จำนวน ๖ ชุด / ละ ๓,๘๐๐ บาท	๒๒,๘๐๐	-	-	-	สำนักปลัด
				เพื่อให้มีเครื่องมือเครื่องใช้ เพียงพอต่อการปฏิบัติงาน	ตู้เหล็กเก็บเอกสารชนิด ๒ บานเปิด ขนาด ๙๑x๔๕x๑๘๓ ซม. จำนวน ๒ ตัว/ละ ๔,๕๐๐ บาท	๙,๐๐๐	-	-	-	สำนักปลัด
				เพื่อให้มีเครื่องมือเครื่องใช้ เพียงพอต่อการปฏิบัติงาน	ตู้เหล็กเก็บเอกสารชนิดบานเลื่อน กระจกสูง ขนาด ๙๑.๔x๔๕.๗x ๑๘๓ ซม.จำนวน ๔ ตัว/ละ ๕,๐๐๐ บาท	-	๒๐,๐๐๐	-	-	สำนักปลัด
				เพื่อให้มีเครื่องมือเครื่องใช้ เพียงพอต่อการปฏิบัติงาน	ตู้ไม้ล็อกเกอร์เก็บเอกสารขนาด ๙ ช่อง จำนวน ๓๐ หลัง/ละ ๒,๕๐๐ บาท	-	๗๕,๐๐๐	-	-	สำนักปลัด
				เพื่อให้มีเครื่องมือเครื่องใช้ เพียงพอต่อการปฏิบัติงาน	ชั้นวางรองเท้านักเรียน จำนวน ๑๕ ตัว/ละ ๑,๐๐๐ บาท	-	๑๕,๐๐๐	-	-	สำนักปลัด
				เพื่อใช้ในการปฏิบัติงาน	ตู้โซวีร์กระจก จำนวน ๖ ตัว/๓,๐๐๐	-	-	๑๘,๐๐๐	-	สำนักปลัด

**บัญชีครุภัณฑ์**  
**แผนพัฒนาสี่ปี (พ.ศ. ๒๕๖๑ - ๒๕๖๔)**  
**เทศบาลตำบลแร่**

ที่	แผนงาน	หมวด	ประเภท	วัตถุประสงค์	เป้าหมาย	งบประมาณและที่ผ่านมา				หน่วยงาน
					(ผลผลิตของครุภัณฑ์)	๒๕๖๑ (บาท)	๒๕๖๒ (บาท)	๒๕๖๓ (บาท)	๒๕๖๔ (บาท)	ที่รับผิดชอบ
๓	การศึกษา	ครุภัณฑ์ที่ดิน และสิ่งก่อสร้าง	ครุภัณฑ์ คอมพิวเตอร์	เพื่อเพิ่มประสิทธิภาพในการ ปฏิบัติงาน	เครื่องพิมพ์เลเซอร์ขาวดำ จำนวน ๔ เครื่อง/ละ ๓,๗๐๐ บาท	๑๔,๘๐๐	-	-	-	สำนักปลัด
				เพื่อเพิ่มประสิทธิภาพในการ ปฏิบัติงาน	เครื่องพิมพ์สี Multifunction แบบ ฉีดหมึก จำนวน ๑ เครื่อง	-	๗,๙๐๐	-	-	สำนักปลัด
				เพื่อเพิ่มประสิทธิภาพในการ ปฏิบัติงาน	เครื่องคอมพิวเตอร์ สำหรับ ประมวลผลพร้อมอุปกรณ์ จำนวน ๔ ชุด/๒๙,๐๐๐ บาท	-	๑๑๖,๐๐๐	-	-	สำนักปลัด
			ครุภัณฑ์ การศึกษา	เพื่อให้มีเครื่องมือเครื่องใช้ เพียงพอต่อการปฏิบัติงาน	เครื่องเล่นสนามกลางแจ้ง จำนวน ๓ ชุด/ละ ๕๐,๐๐๐ บาท	๑๕๐,๐๐๐	-	-	-	สำนักปลัด
				เพื่อให้มีเครื่องมือเครื่องใช้ เพียงพอต่อการปฏิบัติงาน	เครื่องเล่นสนามไฟเบอร์ จำนวน ๓ ชุด/ละ ๑๑๙,๙๗๐ บาท	-	-	๓๕๙,๙๑๐	-	สำนักปลัด
			ครุภัณฑ์งานบ้าน งานครัว	เพื่อให้มีเครื่องมือเครื่องใช้ เพียงพอต่อการปฏิบัติงาน	เตาแก๊สพร้อมถัง จำนวน ๓ ชุด/ละ ๑๐,๐๐๐ บาท	-	-	-	๓๐,๐๐๐	สำนักปลัด
				เพื่อให้มีเครื่องมือเครื่องใช้ เพียงพอต่อการปฏิบัติงาน	कुलเลอร์แสดนเลด จู ๒๑ ลิตร จำนวน ๖ ใบ/ละ ๓,๕๐๐ บาท	-	-	-	๒๑,๐๐๐	สำนักปลัด



				เพื่อให้มีเครื่องมือเครื่องใช้ เพียงพอต่อการปฏิบัติงาน	ชิงค์อ่างล้างจานอลูมิเนียมสำเร็จรูป แบบสองหลุม จำนวน ๓ ตัว/ละ ๓,๐๐๐ บาท	-	-	-	๙,๐๐๐	สำนักปลัด
--	--	--	--	---	---	---	---	---	-------	-----------

**บัญชีครุภัณฑ์**  
**แผนพัฒนาสี่ปี (พ.ศ. ๒๕๖๑ - ๒๕๖๔)**  
**เทศบาลตำบลแร่**

ที่	แผนงาน	หมวด	ประเภท	วัตถุประสงค์	เป้าหมาย	งบประมาณและที่ผ่านมา				หน่วยงาน
					(ผลผลิตของครุภัณฑ์)	๒๕๖๑ (บาท)	๒๕๖๒ (บาท)	๒๕๖๓ (บาท)	๒๕๖๔ (บาท)	ที่รับผิดชอบ
๓	การศึกษา	ครุภัณฑ์ที่ดิน และสิ่งก่อสร้าง	ครุภัณฑ์งานบ้าน งานครัว	เพื่อเพิ่มประสิทธิภาพในการ ปฏิบัติงาน	ถังไฟเบอร์พร้อมฝาปิด ขนาด จู ๓,๐๐๐ ลิตร จำนวน ๓ ใบ/ละ ๒๐,๐๐๐ บาท	-	-	-	๖๐,๐๐๐	สำนักปลัด
			ครุภัณฑ์ยาน พาหนะและขนส่ง	เพื่อเพิ่มประสิทธิภาพในการ ปฏิบัติงาน	รถบัส รับ-ส่ง นักเรียน ๕๐ ที่นั่ง	-	-	๑,๔๐๐,๐๐๐	-	สำนักปลัด
๔	สาธารณสุข	ครุภัณฑ์ที่ดิน และสิ่งก่อสร้าง	ครุภัณฑ์ การเกษตร	เพื่อเพิ่มประสิทธิภาพในการ ปฏิบัติงาน	เครื่องพ่นหมอกควัน จำนวน ๔ เครื่อง/ละ ๕๙,๐๐๐ บาท	-	-	-	๒๓๖,๐๐๐	สำนักปลัด
๕	สังคมเศรษฐกิจ	ครุภัณฑ์ที่ดิน และสิ่งก่อสร้าง	ครุภัณฑ์ สำนักงาน	เพื่อให้มีเครื่องมือเครื่องใช้ เพียงพอต่อการปฏิบัติงาน	ตู้เหล็กเก็บเอกสารชนิด ๒ บานเปิด ขนาด ๙๑x๔๕x๑๘๘๓ซม. จำนวน ๒ ตัว/ละ ๔,๕๐๐ บาท	๙,๐๐๐	๙,๐๐๐	๙,๐๐๐	๙,๐๐๐	สำนักปลัด
				เพื่อให้มีเครื่องมือเครื่องใช้ เพียงพอต่อการปฏิบัติงาน	ชั้นวางแฟ้มเหล็ก ๔ ชั้น ๔๐ ช่อง ขนาด ๙๒.๒x๓๑.๑x๑๗๖.๒ซม. จำนวน ๒ ตัว/ละ ๔,๕๐๐ บาท	๙,๐๐๐	๙,๐๐๐	๙,๐๐๐	๙,๐๐๐	สำนักปลัด



๘	การศาสนา วัฒนธรรมและ นันทนาการ	ครุภัณฑ์ที่ดิน และสิ่งก่อสร้าง	ครุภัณฑ์กีฬา	เพื่อใช้ในการปฏิบัติงาน	เครื่องออกกำลังกายกลางแจ้ง จำนวน ๑๐ ชิ้น/ละ ๒๐,๐๐๐ บาท	-	๒๐๐,๐๐๐	-	-	สำนักปลัด
๙	อุตสาหกรรม และการโยธา	ครุภัณฑ์ที่ดิน และสิ่งก่อสร้าง	ครุภัณฑ์ก่อสร้าง	เพื่อเพิ่มประสิทธิภาพในการ ปฏิบัติงาน	เครื่องตบดิน ๘ ตัน จำนวน ๑ เครื่อง	๒๕,๐๐๐	-	-	-	กองช่าง
				เพื่อเพิ่มประสิทธิภาพในการ ปฏิบัติงาน	รถตัดหญ้าชุดหลัง ชนิดขับเคลื่อน ๔ ล้อ จำนวน ๑ คัน		๓,๓๐๐,๐๐๐	-	-	กองช่าง
			ครุภัณฑ์ ยานพาหนะและ ขนส่ง	เพื่อเพิ่มประสิทธิภาพในการ ปฏิบัติงาน	รถบรรทุก ขนาด ๑ ตัน แบบแค็บ	๖๕๗,๐๐๐	-	-	-	กองช่าง

**บัญชีครุภัณฑ์**  
**แผนพัฒนาสี่ปี (พ.ศ. ๒๕๖๑ - ๒๕๖๔)**  
**เทศบาลตำบลแร่**

ที่	แผนงาน	หมวด	ประเภท	วัตถุประสงค์	เป้าหมาย	งบประมาณและที่ผ่านมา				หน่วยงาน
					(ผลผลิตของครุภัณฑ์)	๒๕๖๑ (บาท)	๒๕๖๒ (บาท)	๒๕๖๓ (บาท)	๒๕๖๔ (บาท)	ที่รับผิดชอบ
๑๐	การเกษตร	ครุภัณฑ์ที่ดิน และสิ่งก่อสร้าง	ครุภัณฑ์ สำนักงาน	เพื่อใช้ในการปฏิบัติงาน	ตู้เหล็กเก็บเอกสารชนิด ๒ บานเปิด ขนาด ๙๑x๔๕x๑๘๘๓ซม. จำนวน ๑ ตัว	๔,๕๐๐	๔,๕๐๐	๔,๕๐๐	๔,๕๐๐	สำนักปลัด
			ครุภัณฑ์ การเกษตร	เพื่อเพิ่มประสิทธิภาพในการ ปฏิบัติงาน	เครื่องสูบน้ำแบบหยด จำนวน ๑ เครื่อง	๙,๕๐๐	-	-	-	สำนักปลัด

๑๑	การพาณิชย์	ครุภัณฑ์ที่ดิน และสิ่งก่อสร้าง	ครุภัณฑ์ก่อสร้าง	เพื่อเพิ่มประสิทธิภาพในการ ปฏิบัติงาน	วาล์วคอนน้ำเสียขนาด ๔ นิ้ว จำนวน ๘ ตัว/ละ ๘,๐๐๐ บาท	๖๔,๐๐๐	-	-	-	สำนักปลัด
				เพื่อเพิ่มประสิทธิภาพในการ ปฏิบัติงาน	วาล์วปิด-เปิด ขนาด ๔ นิ้ว จำนวน ๒ ตัว/ละ ๕,๕๐๐ บาท	๑๑,๐๐๐	-	-	-	สำนักปลัด
			ครุภัณฑ์ไฟฟ้า และวิทยุ	เพื่อเพิ่มประสิทธิภาพในการ ปฏิบัติงาน	เครื่องปั๊มจ่ายสารส้มคลอรีน จำนวน ๒ ตัว/ละ ๑๒,๐๐๐ บาท	๒๔,๐๐๐	-	-	-	สำนักปลัด
				เพื่อเพิ่มประสิทธิภาพในการ ปฏิบัติงาน	มอเตอร์แรงดันต่ำ จำนวน ๒ ตัว/ละ ๓๐,๐๐๐ บาท	๖๐,๐๐๐	-	-	-	สำนักปลัด
				เพื่อเพิ่มประสิทธิภาพในการ ปฏิบัติงาน	มอเตอร์แรงดันสูง จำนวน ๒ ตัว/ละ ๑๕,๐๐๐ บาท	๓๐,๐๐๐	-	-	-	สำนักปลัด

## ส่วนที่ ๕

### การติดตามและประเมินผล

#### ๕. การติดตามและประเมินผล

##### ๑. การติดตามและประเมินผลยุทธศาสตร์

กำหนดหน่วยงานผู้รับผิดชอบในการดำเนินการแผนยุทธศาสตร์การพัฒนาโดยการกำกับดูแลของ ปลัดเทศบาลตำบลและผู้บริหาร ดังนี้

(๑) สำนักปลัดเทศบาลตำบล

(๒) กองคลัง

(๓) กองช่าง

##### ๒. การติดตามและประเมินผลโครงการ

การติดตามแผนพัฒนา ท้องถิ่นสี่ปี พ.ศ. ๒๕๖๑ - ๒๕๖๔ และการนำแผนพัฒนาไปสู่การปฏิบัติ เป็นหน้าที่ของผู้บริหารท้องถิ่นต้องกำหนดแนวทางนโยบายในการบริหารพัฒนาท้องถิ่น ซึ่งผู้บริหารองค์กรปกครองส่วนท้องถิ่นจำเป็นต้องกำหนดแนวทางการพัฒนาให้แผนพัฒนาท้องถิ่นตอบสนองต่อปัญหา ความต้องการและศักยภาพของเทศบาลตำบลแระ รวมทั้งสอดคล้องกับแผนพัฒนาจังหวัดสกลนครแบบบูรณาการและ แผนพัฒนากลุ่มจังหวัด ตลอดจนทั้งแผนพัฒนาเศรษฐกิจและสังคมแห่งชาติและนโยบายของรัฐบาล ดังนั้นการนำ แผนพัฒนาไปสู่การปฏิบัติจึงสามารถแบ่งเป็น ๔ แนวทางดังนี้

๑. เทศบาลตำบลดำเนินการเองโดยการแปลงแนวทางการพัฒนาและโครงการใน แผนพัฒนาท้องถิ่นสี่ปี นำไปจัดทำแผนงานงบประมาณหรือเทศบัญญัติงบประมาณรายจ่ายประจำปี เพื่อปฏิบัติให้ บรรลุจุดประสงค์ของแผนงานและโครงการ

๒. การสนับสนุนให้หน่วยงานราชการอื่นหรือองค์กรปกครองส่วนท้องถิ่นอื่น หรือองค์กร เอกชนเป็นผู้ดำเนินงาน ในกรณีที่เทศบาลตำบลแระ ไม่มีความพร้อมหรือมีศักยภาพเพียงพอและมีหน่วยงานหรือ องค์กรอื่นที่มีศักยภาพและมีความพร้อมที่จะดำเนินงานมากกว่า

๓. การร่วมมือกับหน่วยงานอื่นหรือองค์กรปกครองส่วนท้องถิ่นอื่นหรือองค์กรเอกชนอื่น ในการดำเนินงาน กรณีที่ปฏิบัติงานจะต้องเกี่ยวข้องกับหน่วยงานหรือองค์กร โดยอาจดำเนินงานในรูปแบบหุ้นส่วน สหการหรือคณะทำงานหรือคณะกรรมการ

๔. การประสานหน่วยงานหรือองค์กรปกครองส่วนท้องถิ่นหรือองค์กรเอกชนอื่นเป็นผู้ จัดสรรงบประมาณและการดำเนินการตามแผนงานเพื่อให้บรรลุเป้าหมายตามแนวทางที่กำหนดไว้ในแผนพัฒนา ท้องถิ่นสี่ปีและแผนยุทธศาสตร์การพัฒนาของเทศบาลตำบลแระ โดยผ่านความเห็นชอบจากสภาท้องถิ่น ผู้บริหาร ท้องถิ่นและคณะกรรมการพัฒนาท้องถิ่น คณะกรรมการประสานการพัฒนาและผู้ว่าราชการจังหวัดสกลนคร ตามลำดับ

ระเบียบ วิธีในการและเครื่องมือที่ใช้ในการติดตามประเมินผล

การติดตามประเมินผล ตามระเบียบกระทรวงมหาดไทย ว่าด้วยการจัดทำแผนพัฒนาขององค์กรปกครองส่วนท้องถิ่น พ.ศ.๒๕๔๘ หมวด ๖ ข้อ ๒๘ กำหนดให้ผู้บริหารท้องถิ่นแต่งตั้งคณะกรรมการติดตามและประเมินผลแผนพัฒนาท้องถิ่น ประกอบด้วย

- (๑) สมาชิกสภาท้องถิ่นที่สภาท้องถิ่นคัดเลือก จำนวน ๓ คน
- (๒) ผู้แทนประชาคมท้องถิ่นที่ประชาคมท้องถิ่นคัดเลือก จำนวน ๒ คน
- (๓) ผู้แทนหน่วยงานที่เกี่ยวข้องที่ผู้บริหารท้องถิ่นคัดเลือก จำนวน ๒ คน
- (๔) หัวหน้าส่วนการบริหารที่คัดเลือกกันเอง จำนวน ๒ คน
- (๕) ผู้ทรงคุณวุฒิที่ผู้บริหารท้องถิ่นคัดเลือก จำนวน ๒ คน

โดยให้คณะกรรมการการเลือกกรรมการหนึ่งคนทำหน้าที่ประธานคณะกรรมการและกรรมการอีกหนึ่งคนทำหน้าที่เลขานุการของคณะกรรมการกรรมการให้มีวาระอยู่ในตำแหน่งคราวละสองปีและอาจได้รับการคัดเลือกอีกได้

### คณะกรรมการติดตามและประเมินผลแผนพัฒนาท้องถิ่น มีอำนาจหน้าที่ ดังนี้

- (๑) กำหนดแนวทาง วิธีการในการติดตามและประเมินผลแผนพัฒนา
- (๒) ดำเนินการติดตามและประเมินผลแผนพัฒนา
- (๓) รายงานผลและเสนอความเห็นซึ่งได้จากการติดตามและประเมินผลแผนพัฒนาต่อผู้บริหารท้องถิ่นเพื่อให้ผู้บริหารท้องถิ่นเสนอต่อสภาท้องถิ่น คณะกรรมการพัฒนาท้องถิ่น และประกาศผลการติดตามและประเมินผลแผนพัฒนาให้ประชาชนในท้องถิ่นทราบ โดยทั่วกันอย่างน้อยปีละหนึ่งครั้ง ภายในเดือนธันวาคมของทุกปี ทั้งนี้ให้ปิดประกาศโดยเปิดเผยไม่น้อยกว่าสามสิบวัน
- (๔) แต่งตั้งคณะอนุกรรมการหรือคณะทำงานเพื่อช่วยปฏิบัติงานตามที่เห็นสมควร

### วิธีการนำแผนไปสู่การปฏิบัติ การติดตามและประเมินผลแผนพัฒนาสามปี

#### ๑. วิธีการนำแผนไปสู่การปฏิบัติ

๑. กำหนดให้ส่วนราชการต่าง ที่รับผิดชอบให้ดำเนินการตามแผนงาน / โครงการ ที่ได้รับงบประมาณรายจ่ายประจำปี

#### ๒. วิธีการติดตามผลการนำแผนพัฒนาสามปีไปปฏิบัติ

๑. การกำหนดหน่วยงานรับผิดชอบ องค์กรหลักคือคณะกรรมการติดตามและประเมินผลซึ่งอาจจะแต่งตั้งคณะอนุกรรมการหรือคณะทำงานเพื่อช่วยปฏิบัติงาน
๒. วิธีการประเมินผลระดับความสำเร็จ และล้มเหลว ของแผนงาน / โครงการ มี ๓ระดับ คือ
  - (๑) ผลผลิต เป็นการพิจารณา ปริมาณ เวลา งบประมาณ คุณภาพ และความพึงพอใจ
  - (๒) ผลลัพธ์ ผลที่เกิดจากผลผลิต ซึ่งเป็นการวัดระดับความสำเร็จและความล้มเหลวของผลลัพธ์ของแผนงาน / โครงการ เป็นการพิจารณาถึงการให้ประโยชน์และความคุ้มค่าของโครงการ
  - (๓) ผลลัพธ์สุดท้าย ผลของโครงการแต่ละโครงการ ควรบรรลุผลลัพธ์สุดท้าย

ซึ่งเป็นผลที่ก่อให้เกิดประโยชน์ต่อส่วนรวม

### ๓. การกำหนดช่วงเวลาในการติดตามและประเมินผล

คณะกรรมการติดตามและประเมินผล กำหนดแนวทางและวิธีการติดตามและประเมินผลแผนพัฒนาสี่ปี รายงานผลและเสนอความคิดเห็นต่อสภาเทศบาลตำบล ผู้บริหาร คณะกรรมการพัฒนาท้องถิ่น และประกาศผลการติดตามและประเมินผล ให้ประชาชนในท้องถิ่นทราบโดยทั่วกัน

**แบบที่ ๑    แบบช่วยกำกับการจัดทำแผนยุทธศาสตร์ของท้องถิ่นโดยตัวเอง**

**คำชี้แจง:** แบบที่ ๑ เป็นแบบประเมินตนเองในการจัดทำแผนยุทธศาสตร์ของเทศบาลตำบลแร่ โดยจะทำการประเมินและรายงานทุกๆครั้ง หลังจากที่เทศบาลตำบลแร่ได้ประกาศใช้แผนยุทธศาสตร์แล้ว

**ชื่อองค์กรปกครองส่วนท้องถิ่นเทศบาลตำบลแร่**

ประเด็นการประเมิน	มีการดำเนินงาน	ไม่มีการดำเนินงาน
<b>ส่วนที่ ๑ คณะกรรมการพัฒนาท้องถิ่น</b>		
๑. มีการจัดตั้งคณะกรรมการพัฒนาท้องถิ่นเพื่อจัดทำแผนพัฒนาท้องถิ่น		
๒. มีการจัดประชุมคณะกรรมการพัฒนาท้องถิ่นเพื่อจัดทำแผนพัฒนาท้องถิ่น		
๓. มีการจัดประชุมอย่างต่อเนื่อง		
๔. มีการจัดตั้งคณะกรรมการสนับสนุนการจัดทำแผนพัฒนาท้องถิ่น		
๕. มีการจัดประชุมคณะกรรมการสนับสนุนการจัดทำแผนพัฒนาท้องถิ่น		
๖. มีคณะกรรมการพัฒนาท้องถิ่นและประชาคมท้องถิ่นพิจารณาร่างแผนยุทธศาสตร์		
<b>ส่วนที่ ๒ การจัดทำแผนพัฒนาท้องถิ่น</b>		
๗. มีการรวบรวมข้อมูลและปัญหาสำคัญของท้องถิ่นมาจัดทำฐานข้อมูล		
๘. มีการเปิดโอกาสให้ประชาชนเข้ามามีส่วนร่วมในการจัดทำแผน		
๙. มีการวิเคราะห์ศักยภาพของท้องถิ่น ( swot) เพื่อประเมินสถานภาพการพัฒนาท้องถิ่น		
๑๐. มีการกำหนดวิสัยทัศน์และภารกิจหลักการพัฒนาท้องถิ่นที่สอดคล้องกับศักยภาพของท้องถิ่น		
๑๑. มีการกำหนดวิสัยทัศน์และภารกิจหลักการพัฒนาท้องถิ่นที่สอดคล้องกับยุทธศาสตร์จังหวัด		
๑๒. มีการกำหนดจุดมุ่งหมายเพื่อการพัฒนาที่ยั่งยืน		
๑๓. มีการกำหนดเป้าหมายการพัฒนาท้องถิ่น		
๑๔. มีการกำหนดยุทธศาสตร์การพัฒนาและแนวทางการพัฒนา		
๑๕. มีการกำหนดยุทธศาสตร์การพัฒนาที่สอดคล้องกับยุทธศาสตร์ของจังหวัด		
๑๖. มีการอนุมัติและประกาศใช้แผนยุทธศาสตร์การพัฒนา		
๑๗. มีการจัดทำบัญชีกลุ่มโครงการในแผนยุทธศาสตร์		
๑๘. มีการกำหนดรูปแบบการติดตามประเมินแผนยุทธศาสตร์		





๔. การบริหารจัดการ บ้านเมืองที่ดี								
รวม								











สรุปผลการดำเนินงาน  
ประจำปีงบประมาณ ๒๕๕๙

ยุทธศาสตร์	โครงการ / กิจกรรม	งบประมาณ	
		ตั้งไว้	จ่ายจริง
๑. การพัฒนาทรัพยากรมนุษย์			
	รวม		
๒. การพัฒนาการท่องเที่ยว			
	รวม		
๓. การพัฒนาการเกษตรกรรมและอุตสาหกรรม			
	รวม		
๔. การบริหารจัดการบ้านเมืองที่ดี			
	รวม		
	รวมทั้งสิ้น		





ยุทธศาสตร์ / โครงการ / กิจกรรม ที่มีการยกเลิก / เพิ่มเติม

ยุทธศาสตร์	โครงการที่อยู่ระหว่างดำเนินการ	โครงการที่ยังไม่ได้ดำเนินการ	โครงการที่ยกเลิก	โครงการที่เพิ่มเติม	หมายเหตุ
๑. การพัฒนาทรัพยากรมนุษย์					
๒. การพัฒนาการท่องเที่ยว					
๓. การพัฒนาการเกษตรกรรมและอุตสาหกรรม					
๔. การบริหารจัดการบ้านเมืองที่ดี					

จ่ายขาดเงินสะสม  
ประจำปีงบประมาณ ๒๕๕๙

ยุทธศาสตร์	โครงการ / กิจกรรม	งบประมาณ	
		ตั้งไว้	จ่ายจริง
๑. การพัฒนา ทรัพยากรมนุษย์			
๒. การพัฒนาการ ท่องเที่ยว			
๓. การพัฒนาการ เกษตรกรรมและ อุตสาหกรรม			
๔. การบริหารจัดการ บ้านเมืองที่ดี			
		รวม	
		รวมทั้งสิ้น	







ส่วนที่ ๓ ผลการดำเนินงานตามโครงการที่ได้รับเงินอุดหนุนเฉพาะกิจ

๖. โครงการที่ได้รับเงินอุดหนุนเฉพาะกิจ ประจำปี ๒๕๕๙

โครงการ	ผลการดำเนินงาน			งบประมาณ	
	ดำเนินการแล้วเสร็จ	อยู่ในระหว่างดำเนินการ	ยังไม่ได้ดำเนินการ	งบประมาณที่ได้รับ	งบประมาณที่เบิกจ่ายไป
รวม					

ส่วนที่ ๔ ปัญหาและอุปสรรคในการปฏิบัติงาน

.....  
.....

**แบบที่ ๓ แบบประเมินผลการดำเนินงานตามแผนยุทธศาสตร์**

คำชี้แจง : แบบประเมินตนเอง โดยวัตถุประสงค์เพื่อใช้ประเมินผลการดำเนินงานของเทศบาลตำบล  
แร่ ตามยุทธศาสตร์ที่กำหนดไว้ และมีระยะเวลาในการรายงานปีละ ๑ ครั้ง หลังจากสิ้นสุด  
ปีงบประมาณ

**ส่วนที่ ๑ ข้อมูลทั่วไป**

๑. ชื่อองค์กรปกครองส่วนท้องถิ่น เทศบาลตำบลแร่
๒. วัน เดือน ปี ที่รายงาน ตุลาคม ๒๕๕๙

**ส่วนที่ ๒ ยุทธศาสตร์และโครงการในปี ๒๕๕๙**

๓. ยุทธศาสตร์และจำนวนโครงการที่ปรากฏอยู่ในแผนและจำนวนโครงการที่ได้ปฏิบัติ

ยุทธศาสตร์	จำนวนโครงการ	
	ตามแผนพัฒนา ๓ ปี พ.ศ. ( ๒๕๕๙- ๒๕๖๑ )	ที่ปฏิบัติได้ในปี พ.ศ. ๒๕๕๙
๑. การพัฒนาทรัพยากรมนุษย์		
๒. การพัฒนาการท่องเที่ยว		
๓. การพัฒนาการเกษตรกรรมและอุตสาหกรรม		
๔. การบริหารจัดการบ้านเมืองที่ดี		
<b>รวม</b>		
<b>คิดเป็นร้อยละ</b>		



ส่วนที่ ๓ ผลการดำเนินงาน

๔. ความพึงพอใจต่อผลการดำเนินงานของ เทศบาลตำบลแร่ ในภาพรวม

ประเด็น	พอใจ มาก	พอใจ	ไม่พอใจ
๑. มีการเปิดโอกาสให้ประชาชนมีส่วนร่วมในโครงการ/กิจกรรม			
๒. มีการประชาสัมพันธ์ให้ประชาชนรับรู้ข้อมูลของโครงการ/กิจกรรม			
๓. มีการเปิดโอกาสให้ประชาชนแสดงความคิดเห็นในโครงการ/กิจกรรม			
๔. มีการรายงานผลการดำเนินงานของโครงการ/กิจกรรม ให้ประชาชนทราบ			
๕. มีความโปร่งใสในการดำเนินโครงการ			
๖. การดำเนินงานเป็นไปตามระยะเวลาที่กำหนด			
๗. การดำเนินโครงการนำไปสู่การแก้ปัญหาของประชาชนในท้องถิ่น			
๘. มีการแก้ไขปัญหาและตอบสนองความต้องการของประชาชน			
๙. ประชาชนได้รับประโยชน์จากการดำเนินโครงการ			
ภาพรวม			

๕. ผลการดำเนินงานแต่ละยุทธศาสตร์

ยุทธศาสตร์ที่ ๑ การพัฒนาทรัพยากรมนุษย์

- ความพึงพอใจของผู้ที่เกี่ยวข้อง

ประเด็น	คะแนนความพึงพอใจ ( เต็ม ๑๐ คะแนน)
๑. มีการเปิดโอกาสให้ประชาชนมีส่วนร่วมในโครงการ/กิจกรรม	
๒. มีการประชาสัมพันธ์ให้ประชาชนรับรู้ข้อมูลของโครงการ/กิจกรรม	
๓. มีการเปิดโอกาสให้ประชาชนแสดงความคิดเห็นในโครงการ/กิจกรรม	
๔. มีการรายงานผลการดำเนินงานของโครงการ/กิจกรรม ให้ประชาชนทราบ	
๕. มีความโปร่งใสในการดำเนินโครงการ	
๖. การดำเนินงานเป็นไปตามระยะเวลาที่กำหนด	
๗. ผลการดำเนินโครงการนำไปสู่การแก้ปัญหาของประชาชนในท้องถิ่น	
๘. ประชาชนได้รับประโยชน์จากการดำเนินโครงการ	
<b>ภาพรวม</b>	

-๑๕-

- การเปลี่ยนแปลงของชุมชนตามตัวชี้วัดที่เลือก

ตัวชี้วัดที่เลือก	หน่วย	ผลการดำเนินงาน		
		ก่อน ดำเนินการ (จำนวน)	หลัง ดำเนินการ (จำนวน)	เพิ่ม/ลด

- ปัญหาและอุปสรรคในการปฏิบัติงาน

.....  
 .....

**ยุทธศาสตร์ที่ ๒ การพัฒนาการท่องเที่ยว**

- ความพึงพอใจของผู้ที่เกี่ยวข้อง

ประเด็น	คะแนนความพึงพอใจ

	( เต็ม ๑๐ คะแนน)
๑. มีการเปิดโอกาสให้ประชาชนมีส่วนร่วมในโครงการ/กิจกรรม	
๒. มีการประชาสัมพันธ์ให้ประชาชนรับรู้ข้อมูลของโครงการ/กิจกรรม	
๓. มีการเปิดโอกาสให้ประชาชนแสดงความคิดเห็นในโครงการ/กิจกรรม	
๔. มีการรายงานผลการดำเนินงานของโครงการ/กิจกรรม ให้ประชาชนทราบ	
๕. มีความโปร่งใสในการดำเนินโครงการ	
๖. การดำเนินงานเป็นไปตามระยะเวลาที่กำหนด	
๗. ผลการดำเนินโครงการนำไปสู่การแก้ปัญหาของประชาชนในท้องถิ่น	
๘. ประชาชนได้รับประโยชน์จากการดำเนินโครงการ	
<b>ภาพรวม</b>	

- การเปลี่ยนแปลงของชุมชนตามตัวชี้วัดที่เลือก

ตัวชี้วัดที่เลือก	หน่วย	ผลการดำเนินงาน		
		ก่อน ดำเนินการ (จำนวน)	หลัง ดำเนินการ (จำนวน)	เพิ่ม/ลด

- ปัญหาและอุปสรรคในการปฏิบัติงาน

.....

.....

### ยุทธศาสตร์ที่ ๓ การพัฒนาการเกษตรและอุตสาหกรรม

- ความพึงพอใจของผู้ที่เกี่ยวข้อง

ประเด็น	คะแนนความพึง พอใจ ( เต็ม ๑๐ คะแนน)
๑. มีการเปิดโอกาสให้ประชาชนมีส่วนร่วมในโครงการ/กิจกรรม	
๒. มีการประชาสัมพันธ์ให้ประชาชนรับรู้ข้อมูลของโครงการ/กิจกรรม	
๓. มีการเปิดโอกาสให้ประชาชนแสดงความคิดเห็นในโครงการ/กิจกรรม	

๔. มีการรายงานผลการดำเนินงานของโครงการ/กิจกรรม ให้ประชาชนทราบ	
๕. มีความโปร่งใสในการดำเนินโครงการ	
๖. การดำเนินงานเป็นไปตามระยะเวลาที่กำหนด	
๗. ผลการดำเนินโครงการนำไปสู่การแก้ปัญหาของประชาชนในท้องถิ่น	
๘. ประชาชนได้รับประโยชน์จากการดำเนินโครงการ	
<b>ภาพรวม</b>	

- การเปลี่ยนแปลงของชุมชนตามตัวชี้วัดที่เลือก

ตัวชี้วัดที่เลือก	หน่วย	ผลการดำเนินงาน		
		ก่อน ดำเนินการ (จำนวน)	หลัง ดำเนินการ (จำนวน)	เพิ่ม/ลด

- ปัญหาและอุปสรรคในการปฏิบัติงาน

.....

.....

#### ยุทธศาสตร์ที่ ๔ การพัฒนาการบริหารจัดการบ้านเมืองที่ดี

- ความพึงพอใจของผู้ที่เกี่ยวข้อง

ประเด็น	คะแนนความพึงพอใจ ( เต็ม ๑๐ คะแนน)
๑. มีการเปิดโอกาสให้ประชาชนมีส่วนร่วมในโครงการ/กิจกรรม	
๒. มีการประชาสัมพันธ์ให้ประชาชนรับรู้ข้อมูลของโครงการ/กิจกรรม	
๓. มีการเปิดโอกาสให้ประชาชนแสดงความคิดเห็นในโครงการ/กิจกรรม	
๔. มีการรายงานผลการดำเนินงานของโครงการ/กิจกรรม ให้ประชาชนทราบ	
๕. มีความโปร่งใสในการดำเนินโครงการ	
๖. การดำเนินงานเป็นไปตามระยะเวลาที่กำหนด	
๗. ผลการดำเนินโครงการนำไปสู่การแก้ปัญหาของประชาชนในท้องถิ่น	
๘. ประชาชนได้รับประโยชน์จากการดำเนินโครงการ	
<b>ภาพรวม</b>	

- การเปลี่ยนแปลงของชุมชนตามตัวชี้วัดที่เลือก

ตัวชี้วัดที่เลือก	หน่วย	ผลการดำเนินงาน		
		ก่อน ดำเนินการ (จำนวน)	หลัง ดำเนินการ (จำนวน)	เพิ่ม/ลด

- ปัญหาและอุปสรรคในการปฏิบัติงาน

.....

.....

แบบกำกับการติดตามประเมินผลแผนพัฒนาของเทศบาลตำบลแร่