

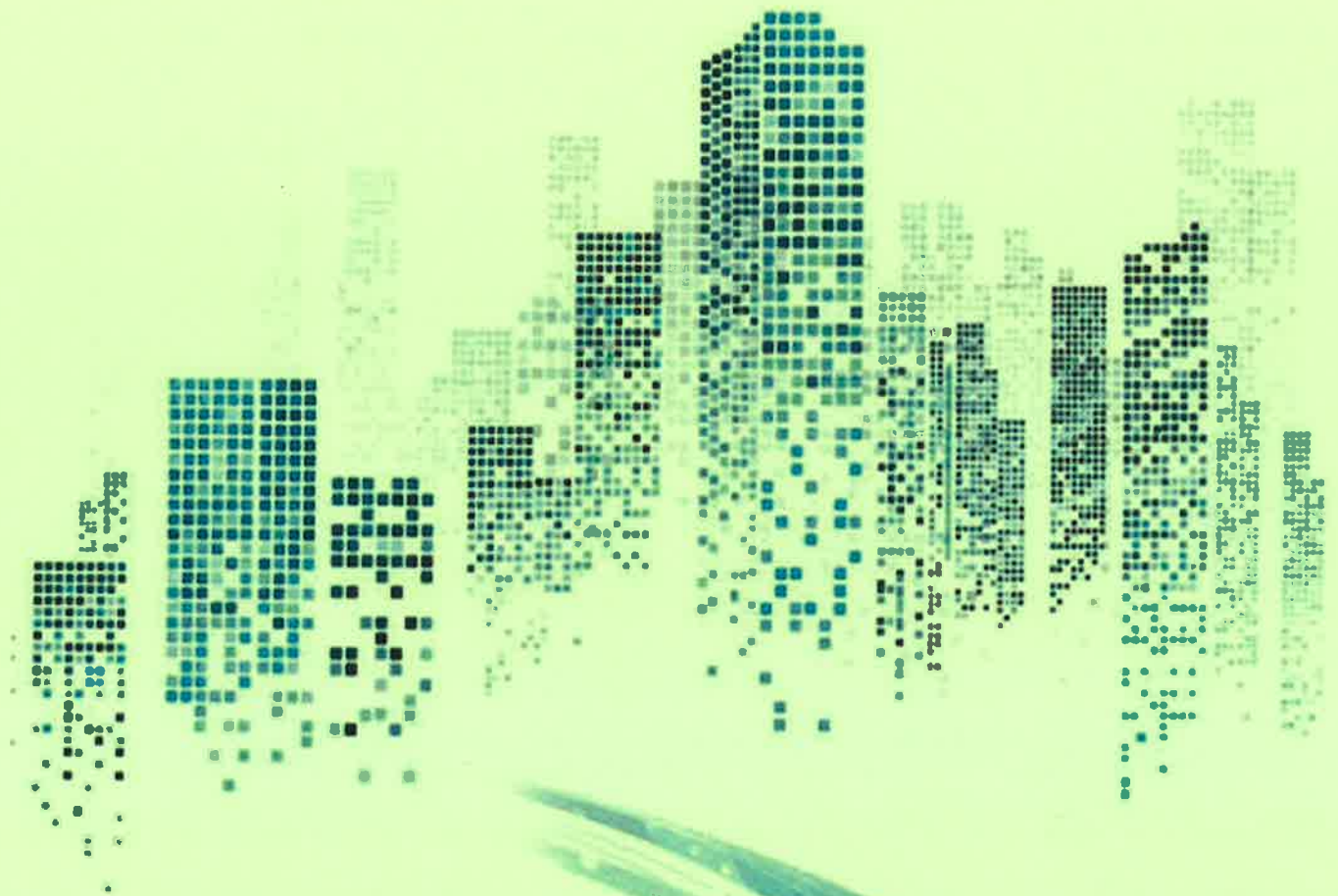

รายงานผลการบริหารจัดการความเสี่ยง ประจำปีงบประมาณ พ.ศ. ๒๕๖๓



สำนักงานเทศบาลตำบลแฉ่ง

ตำบลแฉ่ง อำเภอพังโคน จังหวัดสกลนคร
งานวางแผนสถิติและวิชาการ สำนักปลัดเทศบาล
โทร ๐๔๒ ๑๖๔๔๗๖ โทรสาร ๐๔๒ ๑๖๔๔๕๕

คำนำ

รายงานผลการดำเนินการตามแผนบริหารความเสี่ยงของเทศบาลตำบลแร่ ประจำปีงบประมาณ พ.ศ. ๒๕๖๗ (ระหว่างวันที่ ๑ ตุลาคม ๒๕๖๖ ถึง ๓๐ กันยายน ๒๕๖๗) ซึ่งจัดทำขึ้นตามพระราชบัญญัติวินัยการเงินการคลังของรัฐ พ.ศ. ๒๕๖๑ และตามหลักเกณฑ์กระทรวงการคลังว่าด้วยมาตรฐานและหลักเกณฑ์ปฏิบัติการบริหารจัดการความเสี่ยงสำหรับหน่วยงานของรัฐ พ.ศ. ๒๕๖๒ ซึ่งประกอบไปด้วยเป้าหมายสำคัญ คือ เพื่อประโยชน์สุขของประชาชน เพื่อผลสัมฤทธิ์ต่อภารกิจภาครัฐ เพื่อประสิทธิภาพและเกิดความคุ้มค่าในเชิงภารกิจภาครัฐ ซึ่งเมื่อสิ้นปีงบประมาณ หน่วยงานของรัฐจะต้องทำรายงานผลการดำเนินการตามแผนบริหารความเสี่ยง

คณะกรรมการบริหารจัดการความเสี่ยง เทศบาลตำบลแร่จึงได้จัดทำรายงานผลการดำเนินการตามแผนบริหารความเสี่ยง ประจำปี ๒๕๖๗ เพื่อให้เป็นไปตามกระบวนการตรวจสอบการควบคุมภายใน และระบบบริหารความเสี่ยง ที่อาจเป็นมูลเหตุของความเสียหายให้อยู่ในระดับที่ยอมรับและควบคุมได้ ตลอดจนเพื่อป้องกันบรรเทาความรุนแรงของปัญหา รวมทั้งมีการปรับปรุงระบบอย่างต่อเนื่องทันต่อการเปลี่ยนแปลง อันจะทำให้งานของเทศบาลตำบลแร่ บรรลุเป้าหมายของการเป็นองค์กรปกครองส่วนท้องถิ่น ที่มีการบริหารจัดการที่ดีต่อไป

คณะกรรมการบริหารจัดการความเสี่ยง
เทศบาลตำบลแร่
พฤศจิกายน ๒๕๖๗

สารบัญ

	หน้า
บทที่ ๑ บทนำ	๑
๑. หลักการและเหตุผล	
๒. วัตถุประสงค์ของการบริหารจัดการความเสี่ยง	
๓. เป้าหมาย	
๔. นิยามความเสี่ยง	
บทที่ ๒ ข้อมูลพื้นฐานของเทศบาลตำบลแร้	๓
๑. สภาพทั่วไปและข้อมูลพื้นฐาน	
๒. วิสัยทัศน์	
๓. ภารกิจ	
๔. ยุทธศาสตร์	
๕. โครงสร้างส่วนราชการภายใน	
บทที่ ๓ แนวทางการบริหารความเสี่ยง	๑๖
๑. แนวทางการบริหารความเสี่ยง	
๒. คณะทำงานบริหารความเสี่ยง	
บทที่ ๔ การบริหารจัดการความเสี่ยง	๒๒
๑. การระบุความเสี่ยง	
๒. การประเมินความเสี่ยง	
๓. การตอบสนองความเสี่ยง	
บทที่ ๕ แผนบริหารความเสี่ยง	๓๒
บทที่ ๖ รายงานผลการบริหารความเสี่ยง ประจำปีงบประมาณ พ.ศ. ๒๕๖๗	๕๙
ภาคผนวก	
- แบบประเมินความเสี่ยงประจำปีงบประมาณ พ.ศ. ๒๕๖๗	

๑. หลักการและเหตุผล

ด้วยพระราชบัญญัติวินัยการเงินการคลังของรัฐ พ.ศ. ๒๕๖๑ มาตรา ๗๙ บัญญัติให้หน่วยงานของรัฐจัดให้มีการตรวจสอบภายใน การควบคุมภายใน และการบริหารจัดการความเสี่ยง โดยให้ถือปฏิบัติตามมาตรฐานและหลักเกณฑ์ที่กระทรวงการคลังกำหนด ซึ่งกระทรวงการคลังได้กำหนดหลักเกณฑ์กระทรวงการคลังว่าด้วยมาตรฐานและหลักเกณฑ์ปฏิบัติการบริหารจัดการความเสี่ยงสำหรับหน่วยงานของรัฐ พ.ศ. ๒๕๖๒ ขึ้น เพื่อให้หน่วยงานของรัฐจัดให้มีการบริหารจัดการความเสี่ยง เพื่อให้การดำเนินงานบรรลุวัตถุประสงค์ตามยุทธศาสตร์ที่หน่วยงานของรัฐกำหนดไว้

การบริหารความเสี่ยงเป็นเครื่องมือทางกลยุทธ์ที่สำคัญตามหลักการกำกับดูแลกิจการที่ดี ที่จะช่วยให้การบริหารงานและการตัดสินใจด้านต่างๆ เพราะภายใต้สภาวะการดำเนินงานทุกหน่วยงาน ล้วนมีความเสี่ยง ซึ่งเป็นความไม่แน่นอนที่อาจจะส่งผลกระทบต่อการทำงานหรือเป้าหมายของหน่วยงาน จึงจำเป็นต้องมีการบริหารจัดการความเสี่ยง โดยการระบุความเสี่ยงว่ามีปัจจัยใดบ้างที่กระทบต่อการดำเนินงานหรือเป้าหมายของหน่วยงาน วิเคราะห์ความเสี่ยงจากโอกาสและผลกระทบที่เกิดขึ้น จัดลำดับความสำคัญของความเสี่ยง กำหนดแนวทางในการจัดการความเสี่ยง เพื่อลดความสูญเสียและโอกาสที่จะทำให้เกิดความเสียหายแก่หน่วยงาน

ดังนั้น เทศบาลตำบลแร่ จึงได้จัดทำแผนการบริหารจัดการความเสี่ยงขึ้น สำหรับใช้เป็นแนวทางในการบริหารปัจจัยและควบคุมกิจกรรม รวมทั้งกระบวนการดำเนินงานต่างๆ เพื่อลดมูลเหตุที่จะทำให้เกิดความเสียหาย ให้ระดับของความเสี่ยงและผลกระทบที่จะเกิดขึ้นในอนาคตอยู่ในระดับที่สามารถยอมรับ ควบคุม และตรวจสอบได้

๒. วัตถุประสงค์ของแผนการบริหารจัดการความเสี่ยง

๑. เพื่อให้ผู้บริหารและพนักงานส่วนท้องถิ่น เข้าใจหลักการและกระบวนการบริหารความเสี่ยงของเทศบาลตำบลแร่
๒. เพื่อให้ผู้ปฏิบัติงานได้รับทราบขั้นตอน และกระบวนการในการบริหารความเสี่ยง
๓. เพื่อให้มีการปฏิบัติตามกระบวนการบริหารความเสี่ยงของเทศบาลตำบลแร่ อย่างเป็นระบบและต่อเนื่อง
๔. เพื่อใช้เป็นเครื่องมือในการบริหารความเสี่ยงของเทศบาลตำบลแร่
๕. เพื่อลดโอกาสและผลกระทบของความเสี่ยงที่จะเกิดขึ้นกับเทศบาลตำบลแร่

๓. เป้าหมาย

๑. ผู้บริหารและพนักงานส่วนท้องถิ่น มีความรู้ความเข้าใจเรื่องการบริหารความเสี่ยง เพื่อนำไปใช้ในการดำเนินงานตามยุทธศาสตร์และแผนการดำเนินงานประจำปี ให้บรรลุตามวัตถุประสงค์และเป้าหมายที่กำหนดไว้
๒. ผู้ปฏิบัติงาน สามารถระบุความเสี่ยง วิเคราะห์ความเสี่ยง ประเมินความเสี่ยง และจัดการความเสี่ยงให้อยู่ในระดับที่ยอมรับได้
๓. สามารถนำแผนการบริหารจัดการความเสี่ยงไปใช้ในการปฏิบัติงานได้
๔. การบริหารจัดการความเสี่ยงถูกกำหนดขึ้นอย่างเหมาะสม ครอบคลุมทุกกิจกรรมในเทศบาลตำบลแร่

บทที่ ๒ ข้อมูลพื้นฐานของเทศบาลตำบลแร่

๑. ประวัติความเป็นมา

เทศบาลตำบลแร่ ได้รับการประกาศจัดตั้งเป็นองค์การบริหารส่วนตำบลแร่ เมื่อวันที่ ๒๓ กุมภาพันธ์ ๒๕๔๐ และต่อมาได้ยกฐานะจากองค์การบริหารส่วนตำบลแร่ เป็น เทศบาลตำบลแร่ เมื่อวันที่ ๑๓ ธันวาคม ๒๕๕๖ ที่ทำการตั้งอยู่หมู่ที่ ๑๐ บ้านด่านพัฒนา ซึ่งอยู่ห่างจากที่ว่าการอำเภอพังโคน ไปทางทิศตะวันออกตามทางหลวงแผ่นดินหมายเลข ๒๒ ถนนนิตโย สายอุดรธานี – สกลนคร ประมาณ ๓ กิโลเมตร แล้วแยกขวาที่บ้านหนองโจด ตำบลไฮหย่อง อำเภอพังโคน ต่อจากนั้นมุ่งไปทางทิศใต้ตามถนนลาดยางเลียบบคลองชลประทานที่บ้านหนองโจด – บ้านแร่ เป็นระยะทางประมาณ ๔ กิโลเมตร รวมระยะทางจากที่ว่าการอำเภอพังโคนถึงสำนักงานเทศบาลตำบลแร่ ประมาณ ๗ กิโลเมตร อยู่ในเขตพื้นที่ของตำบลแร่ ระยะทางจากอำเภอเมืองจังหวัดสกลนคร ไปทางทิศตะวันตกประมาณ ๕๕ กิโลเมตร มีพื้นที่ประมาณ ๕๖.๐๔ ตารางกิโลเมตรหรือประมาณ ๓๕,๐๒๕ ไร่ อาณาเขตติดต่อกับตำบล ดังต่อไปนี้

ทิศเหนือ จรดเขต ตำบลไฮหย่อง อำเภอพังโคน จังหวัดสกลนคร

ทิศใต้ จรดเขต ตำบลนาใน อำเภอพรรณานิคม จังหวัดสกลนคร

ทิศตะวันออก จรดเขต ตำบลช้างมิ่ง และตำบลไร่ อำเภอพรรณานิคม จังหวัดสกลนคร

ทิศตะวันตก จรดเขต ตำบลพังโคน อำเภอพังโคน จังหวัดสกลนครและตำบลปลาไหล อำเภวาริชภูมิ

๒. วิสัยทัศน์

“ตำบลแร่น่าอยู่ ผู้คนมีความรู้คู่คุณธรรม ก้าวนำด้านเศรษฐกิจพอเพียง”

๓. พันธกิจ

๑. ส่งเสริมการศึกษา ศาสนาและวัฒนธรรมประเพณี

๒. ส่งเสริมการท่องเที่ยว

๓. ส่งเสริมอาชีพด้านเกษตรกรรม

๔. จัดให้มีการบำรุงรักษาทางด้านโครงสร้างพื้นฐานและสิ่งแวดล้อม

๔. เป้าหมายการพัฒนา

๑. ประชาชนมีคุณภาพชีวิตที่ดีขึ้น การท่องเที่ยวและการอนุรักษ์ศิลปวัฒนธรรมท้องถิ่นอย่างทั่วถึง

๒. การค้าการลงทุนและเกษตรกรรมได้รับการส่งเสริมอย่างเป็นระบบ และส่งเสริมกลุ่มอาชีพสุวิสาหกิจชุมชน

๓. ประชาชนได้รับการบริการสาธารณสุขด้านโครงสร้างพื้นฐานครอบคลุมได้มาตรฐานและสิ่งแวดล้อมยั่งยืน

๕. ตัวชี้วัด (KPI)

๑. ประชาชนได้รับการส่งเสริมพัฒนาคุณภาพชีวิต

๒. ร้อยละของจำนวนผู้ที่ได้รับการศึกษาตามเกณฑ์

๓. ประเพณี ศิลปะ วัฒนธรรมและภูมิปัญญาท้องถิ่นของชุมชนได้รับการถ่ายทอดเพื่อการอนุรักษ์สืบสานให้คงอยู่สืบไป

๔. รายได้จากการท่องเที่ยวเพิ่มมากขึ้น

๕. ประชาชนได้รับการส่งเสริมด้านการเกษตรเพิ่มมากขึ้น

๖. ประชาชนได้เสริมสร้างความเข้มแข็งของชุมชนและเสริมสร้างอาชีพ

ประเด็นการพัฒนาที่ ๒ การพัฒนาการท่องเที่ยว

๑. ส่งเสริมการท่องเที่ยว
๒. การอนุรักษ์ ฟื้นฟูศิลปะ ศาสนา วัฒนธรรม จารีตประเพณี และภูมิปัญญาท้องถิ่น
๓. การยกระดับโครงสร้างพื้นฐานด้านการท่องเที่ยว
๔. จัดให้มีและการบำรุงรักษาสถานที่ท่องเที่ยว สถานที่พักผ่อนหย่อนใจและสวนสาธารณะ
๕. การพัฒนาศักยภาพบุคลากรเพื่อบริการด้านท่องเที่ยว
๖. ให้มีศูนย์ข้อมูลข่าวสารสารสนเทศในการท่องเที่ยว

ประเด็นการพัฒนาที่ ๓ การพัฒนาการเกษตรกรรมและอุตสาหกรรม

๑. การปรับโครงสร้างพื้นฐานระบบการผลิตทางการเกษตรและปศุสัตว์
๒. การพัฒนาคุณภาพและรูปแบบผลิตภัณฑ์
๓. การพัฒนาตามแนวพระราชดำริเศรษฐกิจพอเพียง
๔. การแปลงสินทรัพย์ให้เป็นทุน
๕. การส่งเสริมเกษตรอินทรีย์
๖. การส่งเสริมการฝึกอบรมการประกอบอาชีพ
๗. การส่งเสริมการผลิตสินค้าหนึ่งตำบลหนึ่งผลิตภัณฑ์ (OTOP)
๘. ส่งเสริมและพัฒนาศักยภาพการจัดการด้านการตลาด

ประเด็นการพัฒนาที่ ๔ การบริหารจัดการบ้านเมืองที่ดี

๑. ก่อสร้าง ปรับปรุง บำรุงรักษาเส้นทางคมนาคม แหล่งน้ำ ระบบสาธารณสุขโรค และสาธารณสุขการ
๒. การจัดทำผังเมือง
๓. การรักษาความปลอดภัยในชีวิตและทรัพย์สิน
๔. การบริการประชาชน
๕. การแก้ไขปัญหาเสพติด การทุจริต คอร์รัปชัน
๖. การป้องกันและบรรเทาสาธารณภัย
๗. การอนุรักษ์ ฟื้นฟูและบำบัดทรัพยากรธรรมชาติ และสิ่งแวดล้อม
๘. การส่งเสริมประชาธิปไตยและกระบวนการประชาคม
๙. การพัฒนาองค์กรและบุคลากร
๑๐. การจัดหาและพัฒนารายได้
๑๑. การพัฒนาท้องถิ่นร่วมกับองค์กรปกครองส่วนท้องถิ่น ภาครัฐ ภาคเอกชน และหน่วยงานอื่น
๑๒. การปรับปรุงแหล่งชุมชนแออัดและการจัดการเกี่ยวกับที่อยู่อาศัย
๑๓. สนับสนุนส่งเสริมและคุ้มครองผู้บริโภค

อำนาจหน้าที่ของส่วนราชการต่าง ๆ มีดังนี้

ส่วนราชการ	อำนาจหน้าที่
สำนักปลัด	<p>ฝ่ายอำนวยการ</p> <p>๑.๑ งานการเจ้าหน้าที่ มีหน้าที่เกี่ยวกับ งานบริหารงานบุคคลของพนักงานเทศบาลและพนักงานจ้าง/งานบรรจุแต่งตั้ง โอน ย้าย และเลื่อนระดับ/งานการสอบแข่งขัน สอบคัดเลือก และการคัดเลือก/งานขอพระราชทานเครื่องราชอิสริยาภรณ์/งานทะเบียนประวัติพนักงานเทศบาลและพนักงานจ้าง/งานปรับปรุงประสิทธิภาพในการบริหารงานบุคคล/งานประเมินผลการปฏิบัติงานประจำปี พนักงานเทศบาล และพนักงานจ้าง/งานขออนุมัติปรับปรุงตำแหน่งและอัตราค่าจ้าง/งานพัฒนาบุคลากร/งานพิจารณาเลื่อนขั้นเงินเดือนพนักงานเทศบาล/งานพิจารณาเลื่อนเงินเดือนพนักงานครูเทศบาล/งานพิจารณาเลื่อนขั้นค่าตอบแทนพนักงานจ้าง/งานประเมินประสิทธิภาพและประสิทธิผลการปฏิบัติราชการเป็นกรณีพิเศษ/งานจัดทำบัตรประจำตัวพนักงานเทศบาลและข้าราชการบำนาญ/งานลาพักผ่อนประจำปีและการลาอื่นๆ/งานจัดทำแผนอัตราค่าจ้าง ๓ ปี/งานการขอรับบำเหน็จบำนาญพนักงานเทศบาล/งานอื่นที่เกี่ยวข้องหรือตามที่ได้รับมอบหมาย</p> <p>๑.๒ งานป้องกันและบรรเทาสาธารณภัย มีหน้าที่เกี่ยวกับ งานรักษาความปลอดภัยของสถานที่ราชการ/งานป้องกันและระงับอัคคีภัย/งานวิเคราะห์และพิจารณาทำความเข้าใจ เสนอแนะ รวมทั้งดำเนินการด้านกฎหมายและระเบียบเกี่ยวกับการป้องกันและระงับอัคคีภัยธรรมชาติและสาธารณภัยอื่นๆ เช่น อุทกภัย วาตภัย/งานตรวจสอบ ควบคุม ดูแลในการจัดเตรียมและอำนวยความสะดวกในการป้องกันภัยและบรรเทาสาธารณภัย/งานจัดทำแผนงานป้องกันและบรรเทาสาธารณภัย/งานฝึกซ้อมและดำเนินการตามแผนงานป้องกันและบรรเทาสาธารณภัย/งานเกี่ยวกับวิทยุสื่อสาร/งานฝึกอบรมอาสาสมัครป้องกันและบรรเทาสาธารณภัย/งานศึกษาและวิเคราะห์ข่าวเพื่อเสนอแนะวางแผนหรือโครงการที่เกี่ยวข้องกับความมั่นคงแห่งชาติ งานประสานงานกับจังหวัดและอำเภอในการรักษาความสงบเรียบร้อยและความมั่นคง/งานมวลชนต่างๆ เช่น การฝึกอบรมลูกเสือชาวบ้าน ฯลฯ/งานอื่นที่เกี่ยวข้องหรือตามที่ได้รับมอบหมาย</p> <p>๑.๓ งานนิติการและการพาณิชย์ มีหน้าที่เกี่ยวกับ งานรับเรื่องร้องเรียนร้องทุกข์และอุทธรณ์/งานเกี่ยวกับการพิจารณา วินิจฉัยปัญหาข้อกฎหมายในส่วนที่เกี่ยวข้องกับการร้องทุกข์และการดำเนินการทางวินัย/งานสอบสวน ตรวจสอบพิจารณาและดำเนินการเกี่ยวกับวินัยพนักงานเทศบาล/งานรวบรวมข้อเท็จจริง เอกสารและพยานหลักฐานเพื่อดำเนินการตามกฎหมาย/งานเกี่ยวกับการพิจารณา วินิจฉัยปัญหาข้อกฎหมายที่เกี่ยวข้องกับการตราเทศบัญญัติ/งานจัดทำนิติกรรมสัญญาและตรวจสอบสัญญา</p>

ส่วนราชการ	อำนาจหน้าที่
สำนักปลัด	<p>๑.๗ งานบริการสิ่งแวดล้อม มีหน้าที่เกี่ยวกับ งานควบคุมด้านสุขาภิบาลและ สิ่งแวดล้อม/งานสุขาภิบาลอาหารและโภชนาการ/งานควบคุมการประกอบการค้าที่นำ รังเกียจหรืออาจเป็นอันตรายต่อสุขภาพ/งานป้องกันควบคุมแก้ไขเหตุรำคาญและ มลภาวะ/งานสุขาภิบาลโรงงาน/งานชีวอนามัย/งานควบคุมมลพิษ/งานฉาปนกิจ/งาน อื่นที่เกี่ยวข้องหรือตามที่ได้รับมอบหมาย</p> <p>๑.๘ งานรักษาความสะอาด มีหน้าที่เกี่ยวกับ งานกวาดล้างทำความสะอาด/งานเก็บ รวบรวมขยะมูลฝอย/งานขนถ่ายขยะมูลฝอย/งานขนถ่ายสิ่งปฏิกูล</p> <p>๑.๙ งานวิเคราะห์นโยบายและแผน มีหน้าที่เกี่ยวกับงานรวบรวมวิเคราะห์และ ให้บริการข้อมูลสถิติที่จำเป็นต้องนำมาใช้ในการวางแผนและการประเมินผลตามแผน ทุกระดับ/งานจัดเตรียมเอกสารที่ใช้ประกอบการพิจารณาวางแผนของเทศบาลและ หน่วยงานหรือองค์กรที่เกี่ยวข้อง/งานวิเคราะห์และคาดคะเนรายได้-รายจ่าย ของ เทศบาลในอนาคต/งานจัดทำและเรียบเรียงแผนพัฒนา/งานวิเคราะห์และพยากรณ์การ เจริญเติบโตของประชาชนในเขตตำบลและความพอเพียงของบริการสาธารณสุขปโภค หลัก/งานวิเคราะห์ความเหมาะสมของโครงการเพื่อสนองหน่วยงานหรือองค์กรที่ เกี่ยวข้อง/งานประสานงานกับหน่วยงานในเทศบาลและหน่วยงานอื่นที่เสนอบริหาร สาธารณูปโภคในเขตเทศบาลและหน่วยงานใกล้เคียงเกี่ยวกับการวางแผนพัฒนาการ ปฏิบัติตาม/งานจัดทำงบประมาณรายจ่ายประจำปีของเทศบาล และงบประมาณ รายจ่ายเพิ่มเติม (ถ้ามี)/งานรวบรวมสถิติและวิเคราะห์งบประมาณ/งานเสนอแนะและ ให้คำปรึกษาแนะนำเกี่ยวกับการจัดทำงบประมาณ/งานจัดเตรียมเอกสารแนวทางใน การปฏิบัติงานประจำปีให้หน่วยงานต่างๆทราบและดำเนินการ/งานศึกษาหาหลักฐาน รายได้ใหม่ๆ ของเทศบาล/งานบันทึกระบบ e-laas/งานบันทึกข้อมูลระบบสารสนเทศ เพื่อการวางแผน (e-plan)/งานอื่นที่เกี่ยวข้องหรือตามที่ได้รับมอบหมาย</p> <p>๑.๑๐ งานบริหารการศึกษา มีหน้าที่เกี่ยวกับ การจัดการศึกษาให้แก่เด็กปฐมวัยใน ศูนย์พัฒนาเด็กเล็ก/การให้บริการด้านสุขภาพอนามัยแก่เด็กปฐมวัย การส่งเสริมพัฒนา สื่อ นวัตกรรมและเทคโนโลยีทางการศึกษาที่เหมาะสมกับเด็กปฐมวัย/งานเกี่ยวกับศูนย์ พัฒนาเด็กเล็ก การจัดทำบันทึก ประเมินผลและรายงานผลการพัฒนาการของเด็ก ปฐมวัยให้หน่วยงานและผู้ปกครองทราบ/ส่งเสริม สนับสนุน ด้านวิชาการ งบประมาณ บุคลากรให้แก่บุคคล ครอบครัว หน่วยงานสถานประกอบการในการอบรมเลี้ยงดูบุตร หรือบุคคลที่อยูในการดูแล ให้ได้รับการพัฒนาและสามารถจัดการศึกษาปฐมวัยได้ตาม ความเหมาะสม/จัดการศึกษาแบบบูรณาการและแบบองค์ความรู้โดยให้ความสำคัญทั้ง ในด้านความรู้ คุณธรรม และกระบวนการเรียนรู้ให้เหมาะสมกับรับการศึกษาปฐมวัย/ จัดกิจกรรมให้สอดคล้องกับความสนใจ ความถนัด และธรรมชาติของวัยของผู้เรียนโดย คำนึงถึงความแตกต่างระหว่างบุคคลและถือว่าผู้เรียนสำคัญที่สุด/จัดให้มีระบบความ</p>

ส่วนราชการ	อำนาจหน้าที่
สำนักปลัด	<p>๑.๑๔ งานส่งเสริมการเกษตร มีหน้าที่เกี่ยวกับ งานจัดทำแผน โครงการพัฒนา ด้านการเกษตร/งานสำรวจข้อมูลและข่าวสารการเกษตร/งานบริการข้อมูลและข่าวสาร การเกษตร/งานส่งเสริมภูมิปัญญาท้องถิ่น/ด้านวิชาการเกษตรและเทคโนโลยีด้าน ส่งเสริม ปรับปรุง ขยายพันธุ์พืช/งานส่งเสริมการรวมกลุ่มและอาชีพของเกษตรกร กลุ่ม แม่บ้านและผลิตภัณฑ์ชุมชน/งานของศูนย์บริการและถ่ายทอดเทคโนโลยีการเกษตร ประจำตำบล/งานป้องกัน ควบคุมการระบาดของโรคและการกำจัดศัตรูพืช/งานส่งเสริมเกษตร อินทรีย์/งานสำรวจและให้ความช่วยเหลือเกษตรกรที่ได้รับความเสียหายจากเหตุสา ธารณภัยต่างๆ/งานอื่นที่เกี่ยวข้องหรือตามที่ได้รับมอบหมาย</p>
กองคลัง	<p>ฝ่ายบริหารงานคลัง</p> <p>๒.๑ งานพัฒนารายได้ มีหน้าที่เกี่ยวกับ งานศึกษาวิเคราะห์ วิจัย และเสนอแนะ เพื่อปรับปรุงการจัดเก็บภาษีอากร ค่าธรรมเนียม และการจัดหา รายได้อื่นๆของ เทศบาล/งานวางแผนการจัดเก็บรายได้ และการแก้ไขปัญหาอุปสรรคในการจัดเก็บ รายได้/งานวางแผนและโครงการเกี่ยวกับการจัดหารายได้ของเทศบาล/งานพิจารณา ปรับปรุงหลักเกณฑ์การประเมินและกำหนดค่ารายปีของภาษีโรงเรือน และที่ดินบำรุง ท้องที่และรายได้อื่น/งานประชาสัมพันธ์เกี่ยวกับการชำระภาษีอากร/งานอื่นที่เกี่ยวข้อง หรือตามที่ได้รับมอบหมาย</p> <p>๒.๒ งานแผนที่ภาษีและทะเบียนทรัพย์สิน มีหน้าที่เกี่ยวกับงานคัดลอกข้อมูล ที่ดิน/งานปรับข้อมูลแผนที่ภาษีที่ดินและสิ่งปลูกสร้าง/งานปรับปรุงข้อมูลแผนที่ภาษี งานสำรวจข้อมูลภาคสนาม/งานตรวจสอบรหัสประจำแปลงที่ดิน รหัสชื่อเจ้าของ ทรัพย์สินและรหัสชื่อผู้เสียภาษี/งานจัดทำรายงานเสนองานทะเบียนทรัพย์สิน/งาน จัดเก็บและบำรุงรักษาแผนที่ภาษี/งานควบคุมดูแลระบบคอมพิวเตอร์ที่เกี่ยวข้องกับแผนที่ ภาษีและทะเบียนทรัพย์สิน/งานบริการข้อมูลแผนที่ภาษีที่ดินและสิ่งปลูกสร้าง/งาน ปรับปรุงข้อมูลในทะเบียนทรัพย์สินและเอกสารที่เกี่ยวข้อง ผ.ท. ต่างๆ/งานจัดเก็บและ ดูแลรักษาทรัพย์สินและเอกสารข้อมูลต่างๆ/งานบริการข้อมูลทะเบียนทรัพย์สิน/งาน จัดทำรายงานประจำเดือน/งานอื่นที่เกี่ยวข้องหรือตามที่ได้รับมอบหมาย</p> <p>๒.๓ งานการเงินและบัญชี มีหน้าที่เกี่ยวกับ งานตรวจสอบการเบิกจ่ายเงินทุก ประเภท/งานควบคุมและจัดทำทะเบียนงบประมาณรายจ่าย/งานจัดทำเช็คและจัดเก็บ เอกสารการจ่ายเงิน/งานการจ่ายเงินและตรวจสอบหลักฐานใบสำคัญคู่จ่าย/งานจัดทำ บัญชีและทะเบียนที่เกี่ยวข้องทุกประเภท/งานจัดทำรายงานประจำวัน ประจำเดือน ประจำปีและรายงานอื่นๆ/งานจัดทำสถิติรายรับและรายจ่ายจริงประจำปีงบประมาณ/ งานจัดทำบันทึกบัญชีเงินสด บัญชีแยกประเภท บัญชีเงินฝากธนาคาร/งานจัดทำสถิติ รายรับและรายจ่ายเงินนอกงบประมาณ เงินสะสม เงินอุดหนุน/งานจัดทำสถิติรายรับ และรายจ่ายเกี่ยวกับงบประมาณ/งานการรายงานสถิติการคลังประจำปี และการ</p>

ส่วนราชการ	อำนาจหน้าที่
กองคลัง	<p>เอกสารและหลักฐานการเสียภาษีค่าธรรมเนียมและรายได้อื่น/งานอื่นที่เกี่ยวข้องหรือตามที่ได้รับมอบหมาย</p> <p>๒.๘ งานเร่งรัดและจัดเก็บรายได้ มีหน้าที่เกี่ยวกับ งานจัดทำหนังสือแจ้งให้ผู้อยู่ในเกณฑ์เสียภาษีทราบล่วงหน้า/งานตรวจสอบและจัดทำบัญชีรายชื่อของผู้ไม่ยื่นแบบแสดงรายการทรัพย์สินหรือคำร้องภายในกำหนด และรายชื่อผู้ไม่ชำระภาษีค่าธรรมเนียมและรายได้อื่นๆ ภายในกำหนดของแต่ละปี/จัดทำหนังสือแจ้งเตือนแก่ผู้เสียภาษี กรณีไม่ยื่นแบบแสดงรายการทรัพย์สินภายในกำหนด/จัดทำหนังสือแจ้งเตือนแก่ผู้เสียภาษี กรณีไม่มาชำระ ภาษีค่าธรรมเนียมและรายได้อื่นภายในกำหนด/งานประสานงานกับฝ่ายนิติกร เพื่อดำเนินคดี แก่ผู้ไม่ปฏิบัติตามกฎหมายภาษีท้องถิ่น(ไม่ยื่นแบบฯและไม่ชำระภาษี) โดยเสนอให้ผู้บังคับบัญชาสั่งการ/งานอื่นที่เกี่ยวข้องหรือตามที่ได้รับมอบหมาย</p> <p>๒.๙ งานบริหารงานทั่วไป มีหน้าที่เกี่ยวกับ งานธุรการและสารบรรณ/งานจัดทำคำสั่งและประกาศของเทศบาล/ติดต่ออำนวยความสะดวกในด้านต่างๆ งานการประชุมต่างๆ/ งานตรวจสอบ แสดงรายการเกี่ยวกับเอกสารสำคัญของทางราชการ/การจัดทำรายงานการประชุม งานสาธารณกุศลของเทศบาลที่หน่วยงานต่างๆ ขอความร่วมมือ/รับเรื่องราวร้องทุกข์และร้องเรียน/งานประชาสัมพันธ์เกี่ยวกับรายได้และแนะนำอำนวยความสะดวกแก่ประชาชน/งานเกี่ยวกับการวางฎีกาต่างๆ ของกองคลัง/งานสวัสดิการกองคลัง/งานลาพักผ่อนประจำปีและการลาอื่นๆ/งานอื่นที่เกี่ยวข้องหรือตามที่ได้รับมอบหมาย</p>
กองช่าง	<p>ฝ่ายการโยธา</p> <p>๑.๑ งานผังเมือง มีหน้าที่เกี่ยวกับ งานควบคุมแนวอาคาร แนวถนน ทางสาธารณะ และที่ดินสาธารณประโยชน์/งานอนุรักษ์สิ่งแวดล้อมทางบกทางน้ำ/งานตรวจสอบโครงการพัฒนาผังเมือง/งานควบคุมให้ปฏิบัติตามผังเมืองรวม/งานจัดทำผังเมืองรวม/งานจัดทำผังเมืองเฉพาะ/งานพัฒนาและปรับปรุงชุมชนแออัด/งานสำรวจรวบรวมข้อมูลด้านผังเมือง/งานให้คำปรึกษาด้านผังเมืองและสิ่งแวดล้อม/งานเวนคืนและจัดกรรมสิทธิ์ที่ดิน/งานแผนที่ภาษี/งานอื่นที่เกี่ยวข้องหรือตามที่ได้รับมอบหมาย</p> <p>๑.๒ งานวิศวกรรมโยธา มีหน้าที่เกี่ยวกับ ออกแบบคำนวณงานด้านวิศวกรรมอาคารสิ่งก่อสร้างอื่นๆ/งานวางโครงการและการก่อสร้างงานด้านวิศวกรรม งานอาคารและสิ่งก่อสร้างอื่นๆ/งานให้คำปรึกษาแนะนำและบริการเกี่ยวกับงานด้านวิศวกรรม ถนน งานอาคารและสิ่งก่อสร้างอื่นๆ/งานบริการแบบแปลนก่อสร้างอาคารให้กับประชาชน/ งานออกแบบรายละเอียดทางด้านวิศวกรรม ถนน งานอาคารและสิ่งก่อสร้างอื่นๆ/งานสำรวจหาข้อมูลรายละเอียดเพื่อคำนวณออกแบบ กำหนดรายละเอียดทางด้าน</p>

ส่วนราชการ	อำนาจหน้าที่
กองช่าง	<p>๑.๕ งานเครื่องจักรกล มีหน้าที่เกี่ยวกับ งานควบคุมการใช้ยานพาหนะและเครื่องจักรกล/งานตรวจสอบซ่อมบำรุงยานพาหนะและเครื่องจักรกล/งานควบคุมพัสดุและอุปกรณ์ยานพาหนะและเครื่องจักรกล/งานตรวจสอบและซ่อมบำรุงรักษาครุภัณฑ์อื่น ๆ ที่เกี่ยวข้อง/งานอื่นที่เกี่ยวข้องหรือตามที่ได้รับมอบหมาย</p> <p>๑.๖ งานบริหารงานทั่วไป มีหน้าที่เกี่ยวกับ งานสารบรรณของกอง/งานดูแลรักษาจัดเตรียมและให้บริการเรื่องสถานที่ วัสดุอุปกรณ์ การติดต่อและอำนวยความสะดวกในด้านต่างๆ/งานจัดทำคำสั่งและประกาศ/ติดต่ออำนวยความสะดวกในด้านต่างๆ งานการประชุมต่างๆ/งานตรวจสอบเอกสารสำคัญของทางราชการ รวมถึงการจัดทำรายงานการประชุม/งานสาธารณกุศลของเทศบาลที่หน่วยงานต่างๆ ขอความร่วมมือ/งานรวบรวมข้อมูลและจัดทำแผนงานของกองช่าง รวมถึงการตรวจสอบการปฏิบัติงานตามแผน การติดตามแผนและการรายงาน/งานสวัสดิการของกอง/งานประชาสัมพันธ์เกี่ยวกับงานกองช่างและอำนวยความสะดวกแก่ประชาชน/งานรักษาความสะอาดและความปลอดภัยของสถานที่ราชการ/งานรับเรื่องร้องเรียนและ ร้องทุกข์/งานลาฝึกสอนประจำปีและการลาอื่นๆ/งานอื่นที่เกี่ยวข้องหรือตามที่ได้รับมอบหมาย</p>
หน่วยตรวจสอบภายใน	<p>๔.๑ งานตรวจสอบภายใน มีหน้าที่ เป็นหน่วยงานอิสระไม่ขึ้นอยู่ กับส่วนใด แต่ขึ้นตรงต่อปลัดเทศบาล เป็นหน่วยงานที่ตรวจสอบรายงานผล และเสนอแนะแนวทางการปรับปรุง เพื่อการปฏิบัติงานของเทศบาลให้มีประสิทธิภาพยิ่งขึ้น และสนับสนุนข้อมูลแก่ฝ่ายบริหาร เพื่อเพิ่มคุณค่าและปรับปรุงการปฏิบัติงานให้มีประสิทธิภาพประสิทธิผล และเกิดผลประโยชน์สูงสุด รวมทั้งสนับสนุนให้ทุกหน่วยงานมีการประเมินความเสี่ยง และมีระบบการควบคุมภายในที่ดี มีหน้าที่เกี่ยวกับ ตรวจสอบการปฏิบัติงานของหน่วยงานต่างๆ ในด้านงบประมาณบัญชี/ตรวจสอบเงินทองราชการคงเหลือให้ตรงตามบัญชี/งานตรวจสอบบัญชี ทะเบียน และเอกสารที่เกี่ยวข้อง/งานตรวจสอบเอกสารการรับเงินทุกประเภท/งานตรวจสอบการเก็บรักษาหลักฐานการเงิน การบัญชี การจัดเก็บรายได้/งานตรวจสอบพัสดุและการเก็บรักษาเงิน/งานตรวจสอบทรัพย์สินและการทำประโยชน์จากทรัพย์สินเทศบาล/บริการให้คำปรึกษาแนะนำด้านการตรวจสอบภายใน การเงิน การบัญชี/งานอื่นที่เกี่ยวข้องหรือตามที่ได้รับมอบหมาย</p> <p>๔.๒ งานบริหารงานทั่วไป มีหน้าที่เกี่ยวกับ งานสารบรรณของหน่วย/การจัดทำคำสั่งมอบหมายงานตามระบบการควบคุมภายใน/การควบคุม กำกับ ดูแล การปฏิบัติงานภายในหน่วยงาน ติดต่อประสานงานสำนัก/กอง/แผนงานในการแก้ไขปัญหาต่างๆ ที่เกี่ยวข้องหรือตามที่ได้รับมอบหมาย</p>

๑. แนวทางการบริหารความเสี่ยง

แนวทางการดำเนินการบริหารความเสี่ยงของเทศบาลตำบลแร่ ได้แต่งตั้งคณะกรรมการจัดการความเสี่ยงของเทศบาลตำบลแร่ โดยมีขั้นตอนการดำเนินการ หลักเกณฑ์ในการวิเคราะห์ ประเมินผล และการจัดการความเสี่ยงอย่างเหมาะสมตาม กระบวนการบริหารความเสี่ยงตามมาตรฐาน COSO (Committee of Sponsoring Organization of the Tread Way Commission) แบ่งออกเป็น ๒ ระยะ ดังนี้

ระยะที่ ๑ การเริ่มต้นและพัฒนา ประกอบด้วย

- ๑) กำหนดนโยบายหรือแนวทางในการบริหารความเสี่ยงของเทศบาลตำบลแร่ (Objective Setting)
- ๒) การระบุปัจจัยเสี่ยงต่างๆ ประเมินโอกาสและผลกระทบจากปัจจัยเสี่ยง (Event identification)
- ๓) การประเมินความเสี่ยง วิเคราะห์และจัดลำดับความสำคัญของปัจจัยเสี่ยง (Risk Assessment)
- ๔) กลยุทธ์ที่ใช้ในการจัดการกับแต่ละความเสี่ยง จัดทำแผนการบริหารความเสี่ยงของปัจจัยเสี่ยงที่อยู่ในระดับสูง และสูงมาก รวมทั้งปัจจัยเสี่ยงที่อยู่ในระดับปานกลาง (Risk Response)
- ๕) กิจกรรมการบริหารจัดการความเสี่ยง สื่อสารทำความเข้าใจเกี่ยวกับแผนบริหารความเสี่ยงให้ผู้ปฏิบัติงานของเทศบาลตำบลแร่ ทราบ และสามารถนำไปปฏิบัติได้ (Control Activities)
- ๖) ข้อมูลและการสื่อสารด้านการบริหารความเสี่ยง รายงานความก้าวหน้าของการดำเนินงานตามแผนบริหารความเสี่ยง (Information and Communication)
- ๗) การติดตามผลและเฝ้าระวังความเสี่ยงต่างๆ รายงานสรุปการประเมินผลความสำเร็จของการดำเนินการตามแผนบริหารความเสี่ยง (Monitoring)

ระยะที่ ๒ การพัฒนาสู่ความยั่งยืน

- ๑) ทบทวนแผนการบริหารความเสี่ยงปีที่ผ่านมา
 - ๒) พัฒนาระบวนการบริหารความเสี่ยงสำหรับความเสี่ยงแต่ละประเภท
 - ๓) ผลักดันให้มีการบริหารความเสี่ยงทั่วทั้งองค์กร
 - ๔) พัฒนาขีดความสามารถพนักงานส่วนตำบลในการดำเนินการบริหารความเสี่ยง
- รวมทั้ง เทศบาลตำบลแร่ได้พิจารณาปัจจัยเสี่ยงจากด้านต่างๆ โดยนำแนวคิดเรื่องธรรมาภิบาลที่เกี่ยวข้องในแต่ละด้านมาเป็นปัจจัยในการวิเคราะห์ความเสี่ยงด้วยซึ่งความเสี่ยงเรื่องธรรมาภิบาลที่อาจเกิดขึ้นจากการดำเนินแผนงาน/โครงการ เพื่อให้เป็นไปตามหลักธรรมาภิบาล (Good Governance) ได้แก่

- ๑) หลักประสิทธิผล (Effectiveness)
- ๒) หลักประสิทธิภาพ (Efficiency)
- ๓) หลักการมีส่วนร่วม (Participation)
- ๔) หลักความโปร่งใส (Transparency)
- ๕) หลักการตอบสนอง (Responsiveness)
- ๖) หลักการรับผิดชอบ (Accountability)
- ๗) หลักนิติธรรม (Rule of Law)
- ๘) หลักการกระจายอำนาจ (Decentralization)

โครงสร้างการบริหารความเสี่ยง

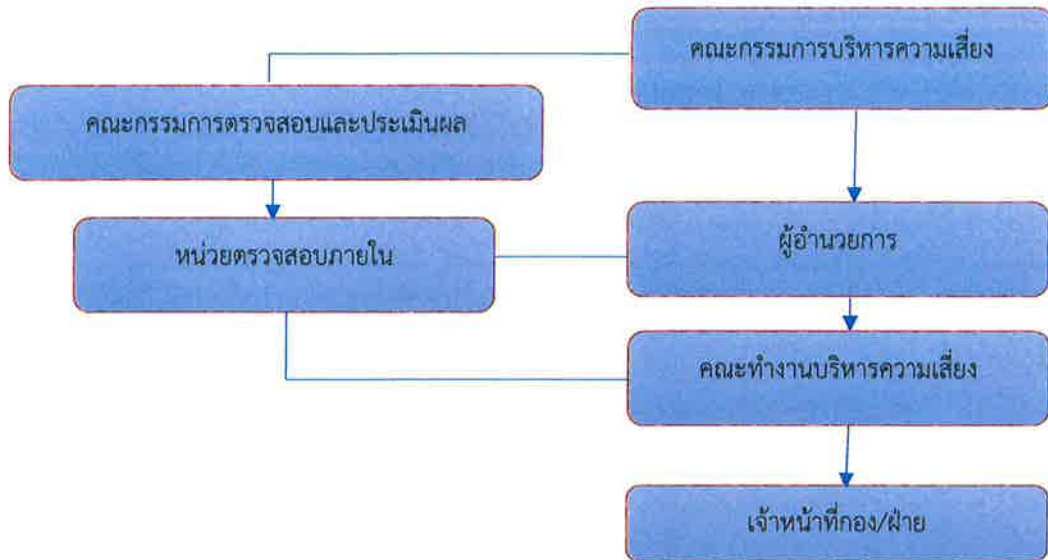

หน้าที่ความรับผิดชอบตามโครงสร้าง

โครงสร้างการบริหารจัดการความเสี่ยง ประกอบไปด้วย การกำกับดูแล การตัดสินใจ การจัดทำแผน การดำเนินการ การติดตามประเมินผล และการสอบทาน ซึ่งในแต่ละองค์ประกอบมีอำนาจหน้าที่ดังนี้

คณะกรรมการบริหารจัดการความเสี่ยง

- ๑) ส่งเสริมให้มีการดำเนินงานบริหารจัดการความเสี่ยงเทศบาลตำบลแร่
- ๒) ให้ความเห็นชอบและให้ข้อเสนอแนะต่อระบบและแผนการบริหารจัดการความเสี่ยง
- ๓) รับทราบผลการบริหารความเสี่ยงและเสนอแนะแนวทางการพัฒนา

คณะกรรมการตรวจสอบและประเมินผล

- ๑) ส่งเสริมและสนับสนุนให้การบริหารความเสี่ยงเป็นส่วนหนึ่งของการดำเนินงานเพื่อเพิ่มมูลค่าให้กับองค์กร
- ๒) รับทราบผลการบริหารความเสี่ยงและให้ข้อเสนอแนะเพื่อพัฒนาระบบการบริหารความเสี่ยงของเทศบาลตำบลแร่
- ๓) กำกับดูแลการพัฒนาและการปฏิบัติตามกรอบการบริหารจัดการความเสี่ยง

ผู้บริหารท้องถิ่น

- ๑) แต่งตั้งคณะทำงานบริหารจัดการความเสี่ยง
- ๒) ส่งเสริมและติดตามให้มีการบริหารความเสี่ยงอย่างมีประสิทธิภาพและเหมาะสม
- ๓) พิจารณาให้ความเห็นชอบและอนุมัติแผนการบริหารจัดการความเสี่ยง
- ๔) พิจารณาผลการบริหารความเสี่ยงและเสนอแนะแนวทางการพัฒนา

๑๐) นักทรัพยากรบุคคล	กรรมการ
๑๑) นักวิชาการศึกษา	กรรมการ
๑๒) นักวิชาการเกษตร	กรรมการ
๑๓) เจ้าพนักงานธุรการ	กรรมการ
๑๔) นักพัฒนาชุมชน	กรรมการ
๑๕) นักวิชาการสาธารณสุข	กรรมการ
๑๖) นักวิชาการเงินและบัญชี	กรรมการ
๑๗) นักวิชาการคลัง	กรรมการ
๑๘) เจ้าพนักงานพัสดุ	กรรมการ
๑๙) เจ้าพนักงานการเงินและบัญชี	กรรมการ
๒๐) นักวิชาการตรวจสอบภายใน	กรรมการ
๒๑) ครู	กรรมการ
๒๒) นักวิเคราะห์นโยบายและแผน	กรรมการและเลขานุการ

ให้ผู้ที่ได้รับแต่งตั้งมีหน้าที่ความรับผิดชอบตามหลักเกณฑ์ปฏิบัติการบริหารจัดการความเสี่ยงสำหรับหน่วยงานของรัฐ ดังนี้

๑. กำหนดเกณฑ์วัดความเสี่ยงและเพดานความเสี่ยงที่เทศบาลตำบลแร่ จะยอมรับได้
๒. กำหนดมาตรการที่จะใช้ในการจัดการความเสี่ยงให้เหมาะสมต่อสภาวะการณ์
๓. ทบทวนความเพียงพอของนโยบายและระบบการบริหารความเสี่ยง โดยรวมถึงความมีประสิทธิภาพของระบบ

และการปฏิบัติตามนโยบายที่กำหนด

๔. มีหน้าที่ในการพิจารณาและอนุมัตินโยบายและกรอบการบริหารความเสี่ยง
๕. ติดตามการพัฒนากรอบการบริหารความเสี่ยง
๖. ติดตามกระบวนการบ่งชี้และการประเมินความเสี่ยง
๗. ประเมินและอนุมัติแผนการจัดการความเสี่ยง
๘. รายงานต่อคณะกรรมการติดตามและประเมินฯ ของเทศบาลตำบลแร่ และการจัดการความเสี่ยง

๙. รายงานต่อคณะกรรมการบริหารเทศบาลตำบลแร่ อย่างสม่ำเสมอเกี่ยวกับการบริหารการดำเนินงาน และสถานะความเสี่ยงของเทศบาลตำบลแร่ รวมถึงสิ่งที่จะต้องดำเนินการปรับปรุงแก้ไขเพื่อให้สอดคล้องกับนโยบายและกลยุทธ์ที่กำหนดและการเปลี่ยนแปลงต่างๆ

๓. คณะทำงานติดตามและประเมินผลแผนบริหารจัดการความเสี่ยง

เทศบาลตำบลแร่ แต่งตั้งคณะทำงานติดตามและประเมินผลแผนบริหารจัดการความเสี่ยง โดยมีองค์ประกอบและอำนาจหน้าที่ ดังนี้

๑) ปลัดเทศบาลตำบลแร่	ประธานกรรมการ
๒) รองปลัดเทศบาลตำบลแร่	รองประธานกรรมการ
๓) หัวหน้าสำนักปลัด	กรรมการ
๔) ผู้อำนวยการกองคลัง	กรรมการ
๕) ผู้อำนวยการกองช่าง	กรรมการ

กระบวนการบริหารความเสี่ยง เป็นกระบวนการที่ใช้ในการระบุ วิเคราะห์ ประเมิน และจัดลำดับความเสี่ยงที่มีผลกระทบต่อการบรรลุวัตถุประสงค์ในการดำเนินงานขององค์กร รวมทั้งการจัดทำแผนบริหารจัดการความเสี่ยง โดยกำหนดแนวทางการควบคุมเพื่อป้องกันหรือลดความเสี่ยงให้อยู่ในระดับที่ยอมรับได้ ซึ่งเทศบาลตำบลแร่ มีขั้นตอนหรือกระบวนการบริหารความเสี่ยง ๖ ขั้นตอนหลัก ดังนี้

๑. การระบุความเสี่ยง เป็นการระบุเหตุการณ์ใด ๆ ทั้งที่มีผลดีและผลเสียต่อการบรรลุวัตถุประสงค์ โดยต้องระบุได้ด้วยว่าเหตุการณ์นั้นจะเกิดขึ้นที่ไหน เมื่อใด และเกิดขึ้นได้อย่างไร

๒. ประเมินความเสี่ยง เป็นการวิเคราะห์ความเสี่ยงและจัดลำดับความเสี่ยง โดยพิจารณาจากการประเมินโอกาสที่จะเกิดความเสี่ยง และความรุนแรงของผลกระทบจากเหตุการณ์ความเสี่ยง โดยอาศัยเกณฑ์มาตรฐานที่ได้กำหนดไว้ ทำให้การตัดสินใจจัดการกับความเสี่ยงเป็นไปอย่างเหมาะสม

๓. จัดการความเสี่ยง เป็นการกำหนดมาตรการหรือแผนปฏิบัติการในการจัดการและควบคุมความเสี่ยงที่สูง และสูงมาก ให้ลดลงอยู่ในระดับที่ยอมรับได้ สามารถปฏิบัติได้จริง และควรต้องพิจารณาถึงความคุ้มค่าในด้านการค่าใช้จ่ายและต้นทุนที่ต้องใช้ลงทุนในการกำหนดมาตรการหรือแผนปฏิบัติการนั้น กับประโยชน์ที่จะได้รับด้วย

๔. รายงานและติดตามผล เป็นการรายงานและติดตามผลการดำเนินงานตามแผนบริหารความเสี่ยงที่ได้ดำเนินการทั้งหมดให้ฝ่ายบริหารรับทราบ

๕. ประเมินผลการบริหารความเสี่ยง เป็นการประเมินการบริหารความเสี่ยงประจำปี เพื่อให้มั่นใจว่าองค์กรมีการบริหารความเสี่ยงเป็นไปอย่างเหมาะสม เพียงพอ ถูกต้อง และมีประสิทธิผล มาตรการหรือกลไกความเสี่ยงที่ดำเนินการสามารถลดและควบคุมความเสี่ยงที่เกิดขึ้นจริงและอยู่ในระดับที่ยอมรับได้ หรือต้องจัดทำมาตรการหรือตัวควบคุมอื่นเพิ่มเติม เพื่อให้ความเสี่ยงที่ยังเหลืออยู่มีการจัดการให้อยู่ในระดับที่ยอมรับได้ และให้องค์กรมีการบริหารความเสี่ยงอย่างต่อเนื่อง

๖. ทบทวนการบริหารความเสี่ยง เป็นการทบทวนประสิทธิภาพของแนวทางการบริหารความเสี่ยงในทุกขั้นตอน เพื่อพัฒนาระบบให้ดียิ่งขึ้น

กระบวนการบริหารความเสี่ยงของเทศบาลตำบลแร่

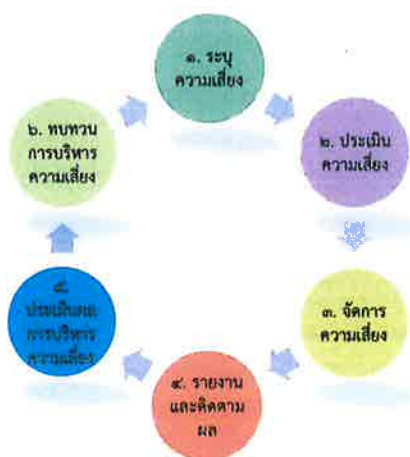

๙. ความเสมอภาค (Equity)

๑๐) หลักมุ่งเน้นฉันทามติ (Consensus Oriented)

ความหมายองค์ประกอบตามหลักธรรมาภิบาล

หลักประสิทธิผล (Effectiveness) : ผลการปฏิบัติราชการที่บรรลุวัตถุประสงค์และเป้าหมายของแผนปฏิบัติราชการตามที่ได้รับงบประมาณมาดำเนินการ รวมถึงความสามารถเทียบเคียงกับส่วนราชการหรือหน่วยงานที่มีภารกิจคล้ายคลึงกัน และมีผลการปฏิบัติงานในระดับชั้นนำของประเทศ เพื่อให้เกิดประโยชน์สุขต่อประชาชน โดยการปฏิบัติราชการจะต้องมีทิศทาง ยุทธศาสตร์ และเป้าประสงค์ที่ชัดเจน มีกระบวนการปฏิบัติงาน และระบบงานที่เป็นมาตรฐาน รวมถึง มีการติดตาม ประเมินผล และพัฒนาปรับปรุงอย่างต่อเนื่องและเป็นระบบ

หลักประสิทธิภาพ (Efficiency) : การบริหารราชการ ตามแนวทางการกำกับดูแลที่ดีที่มีการออกแบบกระบวนการปฏิบัติงาน โดยการใช้เทคนิคและเครื่องมือการบริหารจัดการที่เหมาะสมให้องค์กรสามารถ ใช้ทรัพยากรทั้งด้านต้นทุน แรงงาน และระยะเวลาให้เกิดประโยชน์สูงสุดต่อการพัฒนาขีดความสามารถในการปฏิบัติราชการตามภารกิจ เพื่อตอบสนองต่อความต้องการของประชาชน และผู้มีส่วนได้ส่วนเสียทุกกลุ่ม

หลักการมีส่วนร่วม (Participation) : กระบวนการที่ข้าราชการ ประชาชนและผู้มีส่วนได้ส่วนเสียทุกกลุ่มมีโอกาสได้เข้าร่วมในการรับรู้ เรียนรู้ ทำความเข้าใจ ร่วมแสดงทัศนะ ร่วมเสนอปัญหา/ประเด็นที่สำคัญที่เกี่ยวข้อง ร่วมคิด ร่วมแก้ไขปัญหา ร่วมในกระบวนการตัดสินใจ และร่วมกระบวนการพัฒนาในฐานะหุ้นส่วนการพัฒนา

หลักความโปร่งใส (Transparency) : กระบวนการเปิดเผยอย่างตรงไปตรงมา ชี้แจงได้เมื่อมีข้อสงสัย และสามารถเข้าถึงข้อมูลข่าวสารอันไม่ต้องห้ามตามกฎหมายได้อย่างเสรี โดยประชาชนสามารถรู้ทุกขั้นตอนในการดำเนินกิจกรรมหรือกระบวนการต่างๆ และสามารถตรวจสอบได้

หลักการตอบสนอง (Responsiveness) : การให้บริการที่สามารถดำเนินการได้ภายในระยะเวลาที่กำหนด และสร้างความเชื่อมั่น ความไว้วางใจ รวมถึงตอบสนองความคาดหวัง/ความต้องการของประชาชนผู้รับบริการและผู้มีส่วนได้เสียที่มีความหลากหลายและมีความแตกต่าง

หลักการรับผิดชอบ (Accountability) : การแสดงความรับผิดชอบในการปฏิบัติหน้าที่และผลงานต่อเป้าหมายที่กำหนดไว้ โดยความรับผิดชอบนั้น ควรอยู่ในระดับที่สนองต่อความคาดหวังของสาธารณะ รวมทั้งการแสดงให้เห็นความสำนึกในการรับผิดชอบต่อปัญหาสาธารณะ

หลักนิติธรรม (Rule of Law) : การใช้อำนาจของกฎหมาย กฎระเบียบ ข้อบังคับในการบริหารราชการด้วยความเป็นธรรมไม่เลือกปฏิบัติและคำนึงถึงสิทธิเสรีภาพของผู้มีส่วนได้ส่วนเสีย

หลักการกระจายอำนาจ (Decentralization) : การถ่ายโอนอำนาจการตัดสินใจ ทรัพยากรและภารกิจจากส่วนราชการส่วนกลางให้แก่หน่วยการปกครองอื่น (ราชการบริหารส่วนท้องถิ่น) และภาคประชาชนดำเนินการโดยมีอิสระตามสมควร รวมถึงการมอบอำนาจและความรับผิดชอบในการตัดสินใจและการดำเนินการให้แก่บุคลากร โดยมุ่งเน้นการสร้างพลังพหุในการให้บริการต่อผู้รับบริการและผู้มีส่วนได้ส่วนเสีย การปรับปรุงกระบวนการ และเพิ่มผลิตภาพเพื่อผลการดำเนินงานที่ดีของส่วนราชการทั้งนี้ การกระจายอำนาจ การตัดสินใจที่ดี บุคลากรต้องมีความรู้ความสามารถ และมีข้อมูลสนับสนุนเพื่อให้เกิดการตัดสินใจที่เหมาะสม

๓. การประเมินความเสี่ยง (Risk Assessment) การประเมินความเสี่ยง ประกอบด้วย ๔ ขั้นตอน ดังนี้

๓.๑ การกำหนดเกณฑ์การประเมินมาตรฐาน

เป็นการกำหนดเกณฑ์ที่จะใช้ในการประเมินความเสี่ยง ได้แก่ ระดับโอกาสที่จะเกิดความเสี่ยง (Likelihood) ระดับความรุนแรงของผลกระทบ (Impact) และระดับของความเสี่ยง (Degree of Risk) โดยสำนัก/กอง/แผนงาน จะต้องกำหนดเกณฑ์ของ สำนัก/กอง/แผนงานขึ้น ซึ่งสามารถกำหนดเกณฑ์ได้ทั้งเกณฑ์ในเชิงปริมาณ และเชิงคุณภาพ ทั้งนี้ ขึ้นอยู่กับข้อมูลสภาพแวดล้อมใน สำนัก/กอง/แผนงาน และดุลยพินิจการตัดสินใจของ คณะกรรมการบริหารจัดการความเสี่ยงฯ และฝ่ายบริหารของเทศบาลตำบลแร่ โดยเกณฑ์ในเชิงปริมาณจะเหมาะกับ สำนัก/กอง/แผนงาน ที่มีข้อมูลตัวเลขหรือจำนวนเงินมาใช้ในการวิเคราะห์อย่างเพียงพอ สำหรับ สำนัก/กอง/แผนงาน ที่มีข้อมูลเชิงพรรณานี้ไม่สามารถระบุเป็นตัวเลขหรือจำนวนเงินที่ชัดเจนได้ ก็ให้กำหนดเกณฑ์ในเชิงคุณภาพ ซึ่ง คณะกรรมการฯ ได้พิจารณาถึงโอกาสในการเกิดเหตุการณ์ต่างๆ (Likelihood) และความรุนแรงของเหตุการณ์ต่างๆ (Impact) ที่จะเกิดผลกระทบต่อเทศบาลตำบลแร่ มีเกณฑ์ในการให้คะแนนผลกระทบ เป็นดังนี้

๓.๑.๑ หลักเกณฑ์การให้คะแนนความรุนแรงของผลกระทบ และโอกาสที่จะเกิดความเสี่ยง

ประเด็นที่พิจารณา	ระดับคะแนน				
	๑ = น้อยที่สุด	๒ = น้อย	๓ = ปานกลาง	๔ = สูง	๕ = สูงมาก
ความรุนแรงของผลกระทบ					
๑. มูลค่าความเสียหายด้านการเงิน	น้อยกว่า ๑ หมื่นบาท	๑-๕ หมื่นบาท	๕ หมื่น - ๑ แสนบาท	๑-๕ แสนบาท	มากกว่า ๕ แสนบาท
๒. ความพึงพอใจของผู้รับบริการ/ผู้มีส่วนได้ส่วนเสีย	มากกว่า ๘๐%	๖๐-๘๐%	๔๐-๖๐%	๒๐-๔๐%	น้อยกว่า ๒๐%
๓. จำนวนผู้รับบริการที่ได้รับ ความเสียหาย/จำนวนผู้มีส่วนได้ส่วนเสียที่ได้รับผลกระทบ	กระทบเฉพาะผู้ที่เกี่ยวข้อง จำนวน ๑ ราย	กระทบเฉพาะกลุ่มที่เกี่ยวข้องโดยตรง	กระทบเฉพาะกลุ่มผู้เกี่ยวข้องโดยตรง จำนวน ๒ กลุ่ม	กระทบผู้เกี่ยวข้องโดยตรงจำนวน ๓ กลุ่ม	กระทบผู้เกี่ยวข้องโดยตรงทั้งหมด
๔. จำนวนผู้ร้องเรียน	น้อยกว่า ๑ ราย	๑- ๕ ราย	๖-๑๔ ราย	๑๕-๒๐ ราย	มากกว่า ๒๐ ราย
๕. นโยบาย/กฎหมาย/ระเบียบ	ถูกกล่าวหาไม่ปฏิบัติตามระเบียบ	การละเมิดกฎหมายระเบียบที่ไม่มีนัยสำคัญ	มีการสอบสวนรายงานไปยังหน่วยงานที่เกี่ยวข้อง	การละเมิดกฎหมายที่สำคัญรวมทั้งดำเนินคดีและ/หรือข้อเรียกร้องค่าเสียหาย	การฟ้องร้องดำเนินคดีและเรียกร้องค่าเสียหายที่สำคัญซึ่งเป็นคดีสำคัญมาก

๓.๒ การประเมินโอกาสและผลกระทบของความเสี่ยง

เป็นการนำความเสี่ยงและปัจจัยเสี่ยงแต่ละปัจจัยที่ระบุไว้มาประเมินโอกาส (Likelihood) ที่จะเกิดเหตุการณ์ความเสี่ยงต่าง ๆ และประเมินระดับความรุนแรงหรือมูลค่าความเสียหาย (Impact) จากความเสี่ยง เพื่อให้เห็นถึงระดับของความเสี่ยงที่แตกต่างกันทำให้สามารถกำหนดการควบคุมความเสี่ยงได้อย่างเหมาะสมซึ่งจะช่วยให้เทศบาลตำบลแร่ สามารถวางแผนและจัดสรรทรัพยากรได้อย่างถูกต้องภายใต้งบประมาณ กำลังคน หรือเวลาที่มีจำกัด โดยอาศัยเกณฑ์มาตรฐานที่กำหนดไว้ข้างต้น ซึ่งมีขั้นตอนดำเนินการ ดังนี้

- ๑) พิจารณาโอกาส/ความถี่ในการเกิดเหตุการณ์ต่าง ๆ (Likelihood) ว่ามีโอกาส/ความถี่ที่จะเกิดขึ้นมากน้อยเพียงใดตามเกณฑ์มาตรฐานที่กำหนด
- ๒) พิจารณาความรุนแรงของผลกระทบของความเสี่ยง (Impact) ที่มีผลต่อเทศบาลว่ามีระดับความรุนแรงหรือมีความเสียหายเพียงใดตามเกณฑ์มาตรฐานที่กำหนด

๓.๓ การวิเคราะห์ความเสี่ยง

เมื่อพิจารณาโอกาส/ความถี่ที่จะเกิดเหตุการณ์ (Likelihood) และความรุนแรงของผลกระทบ (Impact) ของแต่ละปัจจัยเสี่ยงแล้ว ให้นำผลที่ได้มาพิจารณาความสัมพันธ์ระหว่างโอกาสที่จะเกิดความเสี่ยงและผลกระทบของความเสี่ยงต่อ เทศบาลตำบลแร่ ว่าก่อให้เกิดระดับของความเสี่ยงในระดับใด

๓.๔ การจัดลำดับความเสี่ยง

เมื่อได้ค่าระดับความเสี่ยงแล้วจะนำมาจัดลำดับความรุนแรงของความเสี่ยงที่มีผลต่อ เทศบาลตำบลแร่ เพื่อพิจารณากำหนดกิจกรรมการควบคุมในแต่ละสาเหตุของความเสี่ยงที่สำคัญให้เหมาะสม โดยพิจารณาจากระดับของความเสี่ยงที่เกิดจากความสัมพันธ์ระหว่างโอกาสที่จะเกิดความเสี่ยง (Likelihood) และผลกระทบของความเสี่ยง (Impact) ที่ประเมินได้ตามตารางการประเมินความเสี่ยงโดยจัดเรียงตามลำดับจากระดับสูงมาก สูง ปานกลาง ต่ำ และเลือกความเสี่ยงที่มีระดับสูงมากและสูงมากจัดทำแผนการบริหารจัดการความเสี่ยงในขั้นตอนต่อไป

๓.๕ การกำหนดแผนภูมิความเสี่ยง (Risk Profile)

ได้จากการพิจารณาจัดระดับความสำคัญของความเสี่ยงจากโอกาสที่จะเกิดความเสี่ยง (Likelihood) และผลกระทบที่เกิดขึ้น (Impact) และขอบเขตของระดับความเสี่ยงที่สามารถยอมรับได้ (Risk Appetite Boundary) ระดับความเสี่ยง = โอกาสในการเกิดเหตุการณ์ต่าง ๆ x ความรุนแรงของเหตุการณ์ต่าง ๆ (Likelihood x Impact) ซึ่งจัดแบ่งเป็น ๔ ระดับ สามารถแสดงเป็น Risk Profile แบ่งพื้นที่เป็น ๔ ส่วน (๔ Quadrant) ใช้เกณฑ์ในการจัดแบ่ง ดังนี้

- ๑) ระดับความเสี่ยงต่ำ (Low) คะแนนระดับความเสี่ยง ๑-๕ คะแนน วิธีการจัดการความเสี่ยง: ยอมรับความเสี่ยง กำหนดเป็นสีเขียว
- ๒) ระดับความเสี่ยงปานกลาง (Medium) คะแนนระดับความเสี่ยง ๖-๙ คะแนน วิธีการจัดการความเสี่ยง: ยอมรับความเสี่ยงแต่มีการควบคุมความเสี่ยงกำหนดเป็นสีน้ำเงิน
- ๓) ระดับความเสี่ยงสูง (High) คะแนนระดับความเสี่ยง ๑๐-๑๕ คะแนน วิธีการจัดการความเสี่ยง: มีแผนลดความเสี่ยงกำหนดเป็นสีเหลือง
- ๔) ระดับความเสี่ยงสูงมาก (Extreme) คะแนนระดับความเสี่ยง ๑๖ - ๒๕ คะแนน วิธีการจัดการความเสี่ยง: มีแผนลดความเสี่ยงและประเมินซ้ำ/ถ่ายโอนความเสี่ยงกำหนดเป็นสีแดง

๔. การถ่ายโอนความเสี่ยง (TRANSFER): ยกภาระในการเผชิญหน้ากับเหตุการณ์ที่เป็นความเสี่ยงและการจัดการกับความเสี่ยงให้ผู้อื่น

๔. การจัดทำแผนบริหารจัดการความเสี่ยง

โดยการนำกลยุทธ์มาตรการหรือแผนงานมาใช้ปฏิบัติในทุก สำนัก/กอง/แผนงาน ของ เทศบาลตำบลแร่ เพื่อลดโอกาสที่จะเกิดความเสี่ยงหรือลดความเสียหายของผลกระทบที่อาจเกิดขึ้นจากความเสี่ยงในการดำเนินงานตามภารกิจต่างๆ รวมทั้งโครงการ/กิจกรรม ที่ยังไม่มีกิจกรรมควบคุมความเสี่ยงหรือที่มีอยู่แต่ยังไม่เพียงพอและนำมาวางแผนจัดการความเสี่ยง โดยมีเป้าหมายการวางแผนจัดการความเสี่ยง คือ

๑) ลดโอกาสที่จะเกิดความเสี่ยง

๒) ลดความรุนแรงของผลกระทบจากความเสี่ยงนั้นในกรณีที่ความเสี่ยงนั้นเกิดขึ้น

๓) เปลี่ยนลักษณะของผลลัพธ์ที่จะเกิดขึ้นของความเสี่ยงให้เป็นไปในรูปที่องค์กรหรือหน่วยงาน

ต้องการหรือยอมรับได้

ทางเลือกในการจัดการความเสี่ยง

แนวทางการจัดการความเสี่ยงมีหลายวิธีและสามารถปรับเปลี่ยนให้เหมาะสมกับสถานการณ์ขึ้นอยู่กับดุลยพินิจของผู้รับผิดชอบแต่อย่างไรก็ตามแนวทางการบริหารจัดการความเสี่ยงต้องคุ้มค่ากับการลดระดับผลกระทบความเสี่ยง

การจัดทำแผนบริหารจัดการความเสี่ยงเพื่อกำหนดมาตรการหรือแผนปฏิบัติการในการจัดการและควบคุมความเสี่ยงที่สูง (High) และสูงมาก (Extreme) นั้น ให้ลดลงให้อยู่ในระดับที่ยอมรับได้ สามารถปฏิบัติได้จริงและให้สามารถติดตามและประเมินผลการจัดการความเสี่ยงนั้นได้ พิจารณาถึงความคุ้มค่าในด้านค่าใช้จ่ายและต้นทุนที่ต้องใช้ลงทุนในการกำหนดมาตรการหรือแผนปฏิบัติการนั้นกับประโยชน์ที่จะได้รับด้วยหลังจากได้ประเมินความเสี่ยงและกำหนดกลยุทธ์ในการจัดการความเสี่ยงแล้ว จึงดำเนินการกำหนดกิจกรรมหรือมาตรการในการจัดการความเสี่ยงให้หมดไปหรือลดลงในระดับที่ยอมรับได้ โดยกิจกรรมที่กำหนดต้องเป็นกิจกรรมที่หน่วยงานยังไม่เคยปฏิบัติหรือเป็นกิจกรรมที่กำหนดเพิ่มเติมจากกิจกรรมเดิมที่เคยปฏิบัติอยู่แล้ว แต่ไม่สามารถควบคุมความเสี่ยงได้ นอกจากนี้ ยังต้องกำหนดระยะเวลาที่ใช้ในการดำเนินการแต่ละกิจกรรมตลอดจน สำนัก/กอง/แผนงาน บุคลากรผู้รับผิดชอบ และงบประมาณที่ใช้ในแผนการบริหารจัดการความเสี่ยงของหน่วยงานหลังจากที่มีการจัดทำแผนการบริหารจัดการความเสี่ยงแล้ว เทศบาลตำบลแร่ จะมีการเผยแพร่ข้อมูลและการสื่อสารแผนการบริหารจัดการความเสี่ยงประจำปีงบประมาณ ด้วยการกำหนดช่องทางการสื่อสารข้อมูลการบริหารจัดการความเสี่ยงให้กลุ่มเป้าหมายตั้งแต่ผู้บริหารสำนัก/กอง/แผนงาน บุคลากรในสังกัดเทศบาลตำบลแร่ ได้รับทราบผ่านช่องทางการสื่อสารต่างๆ หรือไปพบผู้รับผิดชอบโดยตรง เพื่อร่วมคิด ร่วมทำ และร่วมเสนอแนะแนวทางในการดำเนินการร่วมกันและผู้ที่เกี่ยวข้องจะได้นำไปดำเนินการตามแผนบริหารจัดการความเสี่ยงต่อไป

๕. การรายงานและติดตามผล

จะต้องมีการรายงานและติดตามผลเป็นระยะ เพื่อให้เกิดความมั่นใจว่าได้มีการดำเนินงานไปอย่างถูกต้องและเหมาะสม โดยมีเป้าหมายในการติดตามผล คือ เป็นการประเมินคุณภาพ และความเหมาะสมของวิธีการจัดการความเสี่ยง รวมทั้งติดตามผลการจัดการความเสี่ยงที่ได้มีการดำเนินการไปแล้วว่าบรรลุผลตามวัตถุประสงค์ของการบริหารความเสี่ยงหรือไม่ โดยหน่วยงานต้องสอบถามดูว่าวิธีการบริหารจัดการ ความเสี่ยงใด มีประสิทธิภาพดีก็ให้ดำเนินการต่อไปหรือวิธีการบริหารจัดการความเสี่ยงใดควรปรับเปลี่ยนและนำผลการติดตามไปรายงานให้ ฝ่าย

บทที่ ๕ เอกสารบริหารจัดการความเสี่ยง

การจัดทำแผนการบริหารจัดการความเสี่ยง ตลอดจนการรายงานผลการดำเนินการตามแผนการบริหารจัดการความเสี่ยง ประกอบด้วย แบบฟอร์มในการจัดทำ ดังนี้

๑. แบบฟอร์ม บส. ๑ กำหนดขอบเขตความรับผิดชอบตามประเด็นยุทธศาสตร์/เทศบัญญัติ/อื่นๆ
๒. แบบฟอร์ม บส. ๒ การวิเคราะห์โอกาส ผลกระทบและการตอบสนองความเสี่ยง
๓. แบบฟอร์ม บส. ๓ รายงานการจัดทำแผนบริหารความเสี่ยง
๔. แบบฟอร์ม บส. ๔ รายงานการติดตามผลการบริหารความเสี่ยง
๕. แบบฟอร์ม บส. ๕ รายงานผลการดำเนินการและทบทวนแผนการบริหารความเสี่ยง

โดยมีรายละเอียดตามเอกสารหมายเลขพร้อมคำอธิบาย ดังนี้



คำอธิบายแบบกำหนดขอบเขตความรับผิดชอบตามประเด็นยุทธศาสตร์/ข้อบัญญัติ/เทศบัญญัติ/อื่น ๆ (ถ้ามี)

- (๑) ชื่อ อปท.
- (๒) ปังงบประมาณในการบริหารจัดการความเสี่ยง
- (๓) รหัสความเสี่ยงตามลำดับจำนวนความเสี่ยงโครงการ/กิจกรรม/ภารกิจ อปท. ที่สำคัญ
- (๔) ยุทธศาสตร์ที่รับผิดชอบ โดยระบุโครงการ/กิจกรรม/ภารกิจ อปท. จัดทำขึ้นเพื่อตอบสนองของยุทธศาสตร์หรือภารกิจใดของ อปท.
- (๕) โครงการ/กิจกรรม/ภารกิจ อปท. ที่สำคัญต่อการบรรลุวัตถุประสงค์ตามยุทธศาสตร์/ภารกิจ อปท. (โดยระบุโครงการ/กิจกรรม/ภารกิจ อปท. ทั้งหมด หรือโครงการ/กิจกรรม/ภารกิจ อปท. ที่มีความเสี่ยง หรือโครงการ/กิจกรรม/ภารกิจ อปท.ที่มีความเสี่ยงสูงตามนโยบายของผู้บริหารท้องถิ่น)
- (๖) จำนวนเงินงบประมาณโครงการ/กิจกรรม/ภารกิจ อปท. ตาม (๕) (ถ้ามี)
- (๗) วัตถุประสงค์ตามโครงการ/กิจกรรม/ภารกิจ อปท. ตาม (๕)
- (๘) ตัวชี้วัดของโครงการ/กิจกรรม/ภารกิจ อปท. ตาม (๕)
- (๙) เป้าหมายที่ต้องการสูงสุดของโครงการ/กิจกรรม/ภารกิจ อปท.
- (๑๐) ปลายมือที่ผู้บริหารท้องถิ่น
- (๑๑) ตำแหน่งผู้บริหารท้องถิ่น
- (๑๒) วันเดือนปีที่ลงนาม

คำอธิบายแบบการวิเคราะห์โอกาส ผลกระทบ และการตอบสนองความเสี่ยง

- (๑) ชื่อ อปท.
- (๒) ینگประมาณในการบริหารจัดการความเสี่ยง
- (๓) รหัสความเสี่ยงตามลำดับจำนวนความเสี่ยง โครงการ/กิจกรรม/ภารกิจ อปท. โดยนำข้อมูลมาจาก แบบ บส. ๑ (๓)
- (๔) โครงการ/กิจกรรม/ภารกิจ อปท. ที่สำคัญต่อการบรรลุวัตถุประสงค์ตามยุทธศาสตร์/ภารกิจ อปท. โดยนำข้อมูลมาจาก แบบ บส. ๑ (๕)
- (๕) วัตถุประสงค์ตามโครงการ/กิจกรรม/ภารกิจ อปท. โดยนำข้อมูลมาจาก แบบ บส. ๑ (๗)
- (๖) ผู้รับผิดชอบ (บุคคลหรือหน่วยงาน หรือบุคคลและหน่วยงาน)
- (๗) ความเสี่ยงที่มีผลกระทบต่อการบรรลุวัตถุประสงค์โครงการ/กิจกรรม/ภารกิจ อปท.
- (๘) ประเภทความเสี่ยง ประกอบด้วย ๖ ประเภท ดังนี้

๑. ความเสี่ยงด้านกลยุทธ์ (Strategy Risks) คือ ความเสี่ยงที่เกิดจากการกำหนดกลยุทธ์ที่ไม่เหมาะสม หรือความเสี่ยงเกิดจากการนำกลยุทธ์ ไปใช้ไม่ถูกต้อง

๒. ความเสี่ยงด้านการเงิน (Financial Risks) คือ ความเสี่ยงเกี่ยวกับการบริหารจัดการทางการเงิน เช่น ความเสี่ยงเกี่ยวกับการเบิกจ่ายเงินไม่ถูกต้อง ความเสี่ยงเกี่ยวกับการรับเงินไม่ถูกต้อง ความเสี่ยงในการปฏิบัติตามกฎหมายและระเบียบที่เกี่ยวข้องกับการเงินการคลัง รวมถึงความเสี่ยง ด้านการทุจริตทางการเงิน เป็นต้น

๔. การโอนความเสี่ยง อาจเลือกใช้วิธีการถ่ายโอนความเสี่ยงที่ไม่สามารถดำเนินการเองได้/ไม่สามารถบริหารจัดการความเสี่ยงได้ ได้แก่ การให้ภาคเอกชนดำเนินการ

๕. ยอมรับความเสี่ยงโดยไม่ดำเนินการจัดการความเสี่ยง เนื่องจากความเสี่ยงอยู่ในระดับที่ยอมรับได้

๖. ใช้มาตรการการเฝ้าระวัง โดยกำหนดข้อมูลที่ต้องมีการเก็บรวบรวม การวิเคราะห์ การแจ้งเตือน/การดำเนินการเมื่อเหตุการณ์เกิดขึ้น

๗. การทำแผนฉุกเฉิน เป็นการระบุขั้นตอนเมื่อเกิดเหตุการณ์ความเสี่ยงขึ้น โดยระบุบุคคลและวิธีการดำเนินการที่ชัดเจน

๘. การส่งเสริมหรือผลักดันเหตุการณ์ที่อาจเกิดขึ้น เมื่อเหตุการณ์ที่อาจเกิดขึ้นส่งผลกระทบต่อเชิงบวกกับองค์กร

(๑๓) ลายมือชื่อผู้บริหารท้องถิ่น

(๑๔) ตำแหน่งผู้บริหารท้องถิ่น

(๑๕) วันเดือนปีที่ลงนาม

คำอธิบายแบบรายงานการจัดทำแผนบริหารความเสี่ยง

- (๑) ชื่อ อปท.
- (๒) ป็นงบประมาณในการบริหารจัดการความเสี่ยง
- (๓) รหัสความเสี่ยงตามลำดับจำนวนความเสี่ยงของโครงการ/กิจกรรม/ภารกิจ อปท. โดยนำข้อมูลมาจาก แบบ บส. ๒ (๓)
- (๔) โครงการ/กิจกรรม/ภารกิจ อปท. ที่มีความเสี่ยงต่อการบรรลุวัตถุประสงค์ตามยุทธศาสตร์/ภารกิจ อปท. โดยนำข้อมูลมาจาก แบบ บส. ๒ (๔)
- (๕) ความเสี่ยงที่มีผลกระทบต่อการบรรลุวัตถุประสงค์ของโครงการ/กิจกรรม/ภารกิจ อปท. โดยนำข้อมูลมาจาก แบบ บส. ๒ (๗)
- (๖) วิธีการตอบสนองความเสี่ยง โดยนำข้อมูลมาจากแบบ บส. ๒ (๑๒)
- (๗) ผู้รับผิดชอบ โดยนำข้อมูลมาจากแบบ บส. ๒ (๖)
- (๘) วิธีการจัดการความเสี่ยง โดยระบุแนวทางการดำเนินงาน/ขั้นตอนการปฏิบัติงาน/วิธีการดำเนินงาน ตามกฎหมาย ระเบียบ ข้อบังคับ และหนังสือสั่งการที่กำหนด เพื่อให้ความเสี่ยงลดลงหรืออยู่ในระดับที่ยอมรับได้
- (๙) ตัวชี้วัดของโครงการ/กิจกรรม/ภารกิจ อปท. ที่มีความเสี่ยง โดยนำข้อมูลมาจาก แบบ บส. ๑ (๘)
- (๑๐) ระยะเวลาดำเนินการโดยระบุช่วงระยะเวลาในการดำเนินการจัดการความเสี่ยง
- (๑๑) วิธีการติดตาม และการรายงานให้ผู้บริหารทราบ เช่น การประชุม ฯลฯ
- (๑๒) ลายมือชื่อผู้บริหารท้องถิ่น
- (๑๓) ตำแหน่งผู้บริหารท้องถิ่น
- (๑๔) วันเดือนปีที่ลงนาม

คำอธิบายแบบรายงานการติดตามผลการบริหารความเสี่ยง

- (๑) ชื่อ อปท.
- (๒) ปังบประมาณในการบริหารจัดการความเสี่ยง
- (๓) รหัสความเสี่ยงตามลำดับจำนวนความเสี่ยงของโครงการ/กิจกรรม/ภารกิจ อปท. โดยนำข้อมูลมาจาก แบบ บส. ๓ (๓)
- (๔) โครงการ/กิจกรรม/ภารกิจ อปท. ที่มีความเสี่ยงต่อการบรรลุวัตถุประสงค์ตามยุทธศาสตร์/ภารกิจ อปท. โดยนำข้อมูลมาจาก แบบ บส. ๓ (๔)
- (๕) วิธีการจัดการความเสี่ยงโดยระบุ แนวทางการดำเนินงาน/ขั้นตอนการปฏิบัติงาน/วิธีการดำเนินงาน ตามกฎหมาย ระเบียบ ข้อบังคับ และหนังสือสั่งการที่กำหนด เพื่อให้ความเสี่ยงลดลงหรืออยู่ในระดับที่ยอมรับได้ โดยนำข้อมูลมาจาก แบบ บส. ๓ (๘)
- (๖) ระยะเวลาดำเนินการ โดยนำข้อมูลมาจาก แบบ บส. ๓ (๑๐)
- (๗) ผู้รับผิดชอบ โดยนำข้อมูลมาจาก แบบ บส. ๓ (๗)
- (๘) ผลลัพธ์การดำเนินการจัดการความเสี่ยงโดยระบุ ผลการดำเนินงาน/ขั้นตอนการปฏิบัติงาน/วิธีการดำเนินงาน ได้ดำเนินการหรือไม่อย่างไร (ระบุแต่ละขั้นตอนนี้) (ระบุเป็นภาพรวม)
- (๙) เอกสาร/หลักฐานอ้างอิงประกอบผลการดำเนินการจัดการความเสี่ยง(ระบุแต่ละขั้นตอนนี้/ระบุเป็นภาพรวม)
- (๑๐) ร้อยละความคืบหน้าของการจัดการความเสี่ยง (ระบุแต่ละขั้นตอนนี้/ระบุเป็นภาพรวม)
- (๑๑) ปัญหา อุปสรรค และแนวทางแก้ไขปัญหาในการดำเนินการจัดการความเสี่ยง (ถ้ามี)
- (๑๒) ลายมือชื่อผู้บริหารท้องถิ่น
- (๑๓) ตำแหน่งผู้บริหารท้องถิ่น วันที่ลงนาม

คำอธิบายแบบรายงานผลการดำเนินการและทบทวนแผนการบริหารความเสี่ยง

ชื่อ อปท.

- (๑) ปิงปวงปริมาณในการบริหารจัดการความเสี่ยง
- (๒) รหัสความเสี่ยงตามลำดับจำนวนความเสี่ยงของโครงการ/กิจกรรม/ภารกิจ อปท. โดยนำข้อมูลมาจาก แบบ บส. ๔ (๓)
- (๓) โครงการ/กิจกรรม/ภารกิจ อปท. ที่มีความเสี่ยงต่อการบรรลุวัตถุประสงค์ตามยุทธศาสตร์/ภารกิจ อปท. โดยนำข้อมูลมาจาก แบบ บส. ๔ (๔)
- (๔) ความเสี่ยงที่มีผลกระทบต่อการบรรลุวัตถุประสงค์โครงการ/กิจกรรม/ภารกิจ อปท. โดยนำข้อมูลมาจาก แบบ บส. ๓ (๕)
- (๕) คะแนนระดับความเสี่ยง ก่อนการดำเนินการประเมินก่อนดำเนินการจัดการความเสี่ยง โอกาสที่จะเกิดความเสี่ยง (๑) ผลกระทบต่อโครงการ/กิจกรรม/ภารกิจ อปท. (๒) และคะแนนระดับความเสี่ยงที่ได้จากการประเมินก่อนดำเนินการจัดการความเสี่ยง โดยนำข้อมูลมาจาก แบบ บส. ๒ (๙) (๑๐) (๑๑)
- (๖) วิธีการจัดการความเสี่ยงโดยระบุ/แนวทางการดำเนินงาน/ขั้นตอนการปฏิบัติงาน/วิธีการดำเนินงาน ตามกฎหมาย ระเบียบ ข้อบังคับ และหนังสือสั่งการที่กำหนด เพื่อให้ความเสี่ยงลดลงอยู่ในระดับที่ยอมรับได้ โดยนำข้อมูลมาจาก แบบ บส. ๔ (๕)
- (๗) ผลการดำเนินการจัดการความเสี่ยง (สรุปเป็นภาพรวม)
- (๘) คะแนนระดับความเสี่ยงภายหลังการดำเนินการจัดการความเสี่ยงโดยระบุคะแนนโอกาสที่จะเกิดความเสี่ยงเป็นไปได้อัตโนมัติที่จะเกิดความเสี่ยง ตามเกณฑ์ประเมินที่ อปท. กำหนด (โดยอาจกำหนดเป็น ๓ ช่วงคะแนน สูง ปานกลาง ต่ำ หรือ ๕ ช่วงคะแนน สูงมาก สูง ปานกลาง น้อย น้อยที่สุด) (๑) ระบุคะแนนผลกระทบต่อโครงการ/กิจกรรม/ภารกิจ อปท. ตามเกณฑ์ประเมินที่ อปท. กำหนด (โดยอาจกำหนดเป็น ๓ ช่วงคะแนน สูง ปานกลาง ต่ำ หรือ ๕ ช่วงคะแนน สูงมาก สูง ปานกลาง น้อย น้อยที่สุด) (๒) โดยนำคะแนนระดับความเสี่ยงที่ได้จากคะแนนการประเมินโอกาสที่จะเกิดความเสี่ยง (๑) คูณคะแนนผลกระทบต่อโครงการ/กิจกรรม/ภารกิจ อปท. (๒) และนำคะแนนมาจัดระดับความเสียหายตามฝ่ายบริหารกำหนด โดยอาจกำหนดผลช่วงคะแนน เป็น ๓ ระดับ สูง ปานกลาง ต่ำ) (๓)
- (๙) การเปลี่ยนแปลงระดับความเสี่ยงโดยการเปรียบเทียบก่อนดำเนินการและภายหลังดำเนินการจัดการความเสี่ยงลดลงหรือไม่ลดลง

เอกสารการบริหารจัดการความเสี่ยง

(แบบ บส.๑ : กำหนดขอบเขตความรับผิดชอบตามประเภทศาสตร์/เทคโนโลยี/อื่นๆ)

แบบฟอร์มที่ ๑ แบบกำหนดขอบเขตความรับผิดชอบตามประเด็นยุทธศาสตร์/เทศบัญญัติ/อื่นๆ

ชื่อหน่วยงาน เทศบาลตำบลแร่
กำหนดขอบเขตความรับผิดชอบตามประเด็นยุทธศาสตร์/เทศบัญญัติ/อื่นๆ (ถ้ามี)
ประจำปีงบประมาณ พ.ศ. ๒๕๖๗

รหัส ความเสี่ยง	ยุทธศาสตร์ที่รับผิดชอบ	โครงการ/กิจกรรม/ ภารกิจ อปท. ที่สำคัญ	งบประมาณ (บาท)	วัตถุประสงค์	ตัวชี้วัด	เป้าหมาย
๐๓	การบริหารจัดการกิจการ บ้านเมืองที่ดี	การเร่งรัดติดตามการประเมินผล การจัดเก็บรายได้	-	เพื่อไม่ให้เกิดหนี้ค้าง ชำระ	ไม่มี ผู้ประกอบการ ค้างชำระภาษี และค่าธรรมเนียม ต่ำกว่าร้อยละ ๖๐	ไม่มีผู้ประกอบการ ค้างชำระภาษีและ ค่าธรรมเนียม
๐๔	การบริหารจัดการกิจการ บ้านเมืองที่ดี	การก่อสร้างและต่อเติมอาคารใน เขตพื้นที่ตำบลแร่ โดยไม่ได้รับ อนุญาต	-	เพื่อให้การก่อสร้าง อาคารในเขตพื้นที่ ตำบลแร่เป็นไปตาม ระเบียบกฎหมาย พระราชบัญญัติควบคุม อาคาร พ.ศ. ๒๕๒๒	ประชาชนมีความ เข้าใจเกี่ยวกับ ระเบียบกฎหมาย พระราชบัญญัติ ควบคุมอาคาร พ.ศ. ๒๕๒๒ ร้อย ละ ๘๐	สร้างความเข้าใจ และประชาสัมพันธ์ การขออนุญาต ก่อสร้างอาคาร ตาม พระราชบัญญัติ ควบคุมอาคาร พ.ศ. ๒๕๒๒ ให้ ประชาชนในพื้นที่ ตำบลแร่ได้ทราบ

เอกสารการบริหารจัดการความเสี่ยง

(แบบ บส.๒ : การวิเคราะห์โอกาส ผลกระทบและการตอบสนองความเสี่ยง)

แบบฟอร์มที่ ๒ แบบฟอร์มการวิเคราะห์โอกาส ผลกระทบและการตอบสนองความเสี่ยง (จัดทำเฉพาะประเด็นที่มีความเสี่ยงตั้งแต่ระดับ ๙ (สูง) ขึ้นไป

ชื่อหน่วยงาน...เทศบาลตำบลแม่
 การวิเคราะห์โอกาส ผลกระทบและการตอบสนองความเสี่ยง
 ประจำปีงบประมาณ พ.ศ. ๒๕๖๗

รหัส ความเสี่ยง	โครงการ/กิจกรรม/ ภารกิจ อปท. ที่สำคัญ	วัตถุประสงค์	ผู้รับผิดชอบ	ความเสี่ยง	ประเภทความเสี่ยง (S,O,F,C,T,R)	คะแนน โอกาส	คะแนน ผลกระทบ	คะแนนระดับ ความเสี่ยง	วิธีการ ตอบสนอง ความเสี่ยง
๐๒	การดำเนินงานโครงการ ปกครอง	เพื่อให้การ ดำเนินคดีทาง ปกครอง เป็นไปด้วย ความถูกต้อง ยุติธรรม ไม่มี ข้อร้องเรียน หรือมีน้อย ที่สุด	สำนักปลัด กองคลัง กองช่าง	คดีทางการ ปกครองที่ อาจเกิดขึ้น ได้ทุกกรณี	○	๓	๔	๑๒	สร้างจิตสำนึก ให้บุคลากรใน หน่วยงานมี ความซื่อสัตย์ สุจริต โปร่งใส ปฏิบัติงาน ราชการให้ เป็นไปตาม ระเบียบ กฎหมายที่ เกี่ยวข้องอย่าง เคร่งครัด

แบบฟอร์มที่ ๒ แบบฟอร์มการวิเคราะห์โอกาส ผลกระทบและการตอบสนองความเสี่ยง (จัดทำเฉพาะประเด็นที่มีความเสี่ยงตั้งแต่ระดับ ๓ (สูง) ขึ้นไป

ชื่อหน่วยงาน...เทศบาลตำบลแม่
การวิเคราะห์โอกาส ผลกระทบและการตอบสนองความเสี่ยง
ประจำปีงบประมาณ พ.ศ. ๒๕๖๗

รหัสความเสี่ยง	โครงการ/กิจกรรม/ภารกิจ อปท. ที่สำคัญ	วัตถุประสงค์	ผู้รับผิดชอบ	ความเสี่ยง	ประเภทความเสี่ยง (S,O,F,C,T,R)	คะแนนโอกาส	คะแนนผลกระทบ	คะแนนระดับความเสี่ยง	วิธีการตอบสนองความเสี่ยง
๐๔	การก่อสร้างและต่อเติมอาคารในเขตพื้นที่ตำบลแม่ โดยไม่ได้รับอนุญาต	เพื่อให้การก่อสร้างอาคารในเขตพื้นที่ตำบลแม่เป็นไปตามระเบียบกฎหมายพระราชบัญญัติควบคุมอาคาร พ.ศ. ๒๕๒๒	กองช่าง	การก่อสร้างอาคารของประชาชนไม่มายื่นขอดำเนินการขออนุญาตก่อนปลูกสร้างส่งผลให้มีผลกระทบแก่ผู้อื่น	C	๓	๓	๓	ประชาสัมพันธ์สร้างความเข้าใจให้กับประชาชนในการยื่นขออนุญาตตามระเบียบกำหนดก่อนดำเนินการปลูกสร้าง

เอกสารการบริหารจัดการความเสี่ยง
(แบบ บส.๓ : รายงานการจัดการจัดทำแผนบริหารความเสี่ยง)

แบบฟอร์มที่ ๓ แบบฟอร์มรายงานการจัดทำแผนบริหารความเสี่ยง

ชื่อหน่วยงาน เทศบาลตำบลแม่
 รายงานการจัดทำแผนบริหารความเสี่ยง
 ประจำปีงบประมาณ พ.ศ. ๒๕๖๗

รหัส ความเสี่ยง	โครงการ/กิจกรรม/ ภารกิจ อปท. ที่สำคัญ	ความเสี่ยง	วิธีการตอบสนอง ความเสี่ยง	ผู้รับผิดชอบ	วิธีการจัดการความเสี่ยง	ตัวชี้วัด	ระยะเวลา ดำเนินการ	วิธีการติดตาม และการรายงาน
๐๒	การดำเนินคดีทางการ ปกครอง	คดีทางการ ปกครองที่ อาจเกิดขึ้นได้หน่วยงานมีความ ทุกกรณี	สร้างจิตสำนึกให้ บุคลากรใน หน่วยงานมีความ ซื่อสัตย์ สุจริต โปร่งใส ปฏิบัติงาน ราชการให้เป็นไป ตามระเบียบ กฎหมายที่เกี่ยวข้อง อย่างเคร่งครัด	สำนักปลัด กองคลัง กองช่าง	- ศึกษากฎหมายและ ระเบียบให้เข้าใจก่อน ปฏิบัติงานนั้นๆ - จัดให้มีหรือไปอบรมใน เรื่องที่เกี่ยวข้องกับการ ปฏิบัติงานต่างๆ เพื่อให้การ ทำงานเป็นไปด้วยความ เรียบร้อยถูกต้องตาม ระเบียบที่กำหนด	การ ดำเนินคดี ทางการ ปกครองไม่ มีข้อ ร้องเรียน หรือข้อ ทัก ที่สุด	๑ ต.ค. ๖๖ - ๓๐ ก.ย. ๖๗	ทุกสิ้น ปีงบประมาณ

คู่
คู่

แบบฟอร์มที่ ๓ แบบฟอร์มรายงานการจัดทำแผนบริหารความเสี่ยง

ชื่อหน่วยงาน...เทศบาลตำบลแร่
 รายงานการจัดทำแผนบริหารความเสี่ยง
 ประจำปีงบประมาณ พ.ศ. ๒๕๖๗

รหัส ความเสี่ยง	โครงการ/กิจกรรม/ ภารกิจ อบอุ่น ที่สำคัญ	ความเสี่ยง	วิธีการตอบสนอง ความเสี่ยง	ผู้รับผิดชอบ	วิธีการจัดการความเสี่ยง	ตัวชี้วัด	ระยะเวลา ดำเนินการ	วิธีการติดตาม และการรายงาน
๐๔	การก่อสร้างและต่อ เติมอาคารในเขตพื้นที่ ตำบลแร่ โดยไม่ได้รับ อนุญาต	การก่อสร้าง อาคารของ ประชาชนไม่ มายื่นขอ ดำเนินการขอ อนุญาตก่อน ปลูกสร้าง ส่งผลให้มี ผลกระทบแก่ ผู้อื่น	ประชาสัมพันธ์ สร้างความเข้าใจ ให้กับประชาชน ในการยื่นขอ อนุญาตตาม ระเบียบกำหนด ก่อนดำเนินการ ปลูกสร้าง	กองช่าง	- จัดส่งเจ้าหน้าที่เข้ารับ การอบรมพัฒนาความรู้ ความเข้าใจตลอดจน ตระหนักคิดในงานที่ ปฏิบัติ - ประชาสัมพันธ์สร้าง ความเข้าใจให้ประชาชน ได้รับทราบถึงการปฏิบัติ ตาม พรบ. ควบคุมอาคาร พ.ศ. ๒๕๒๒	ประชาชนมี ความเข้าใจ เกี่ยวกับ ระเบียบ กฎหมาย พระราชบัญญัติ ควบคุมอาคาร พ.ศ. ๒๕๒๒ ร้อยละ ๘๐	๑ ต.ค ๖๖ – ๓๐ ก.ย. ๖๗	ทุกสิ้น ปีงบประมาณ

บทที่ ๖ รายงานผลการบริหารความเสี่ยง

การดำเนินการบริหารความเสี่ยงของหน่วยงานในสังกัดเทศบาลตำบลแร่ ปีงบประมาณ พ.ศ. ๒๕๖๗ มีหลักการให้หน่วยงานในสังกัดเทศบาลตำบลแร่ ดำเนินการด้วยตนเองทั้งกระบวนการ ตั้งแต่การวิเคราะห์ สภาพแวดล้อมของหน่วยงาน ระบุและจัดลำดับความสำคัญของความเสี่ยงและกำหนดมาตรการจัดการความเสี่ยง และการควบคุมภายในเพื่อลดความเสี่ยงและความผิดพลาดจากการดำเนินงานของหน่วยงานให้อยู่ในระดับที่ยอมรับได้ สามารถเพิ่มประสิทธิภาพการดำเนินงานได้อีกทางหนึ่ง

ตารางที่ ๑ ผลการพิจารณากิจกรรมที่ทำการวิเคราะห์ความเสี่ยง

ลำดับ	หน่วยงาน	ขอบเขตการวิเคราะห์		
		โครงการยุทธศาสตร์	กระบวนการ	งานหลัก
๑.	สำนักงานปลัด	-	-	๑๕
๒.	กองคลัง	-	-	๙
๓.	กองช่าง	-	-	๘
๔.	หน่วยตรวจสอบภายใน	-	-	๑
รวมทั้งสิ้น		-	-	๓๓

ข้อมูลสิ้นสุดวันที่ ๓๐ กันยายน ๒๕๖๗

การวิเคราะห์เพื่อระบุความเสี่ยงและประเมินระดับความรุนแรงของความเสี่ยง

ทุกหน่วยงานได้ดำเนินการวิเคราะห์เพื่อระบุว่าการปฏิบัติที่มีเหตุการณ์ความเสี่ยงอะไรบ้างที่ได้เกิดขึ้นหรือมีโอกาสจะเกิดขึ้น และส่งผลกระทบต่อการทำงาน โดยความเสี่ยงที่คาดว่าจะเกิดขึ้นได้แบ่งออกเป็น ๔ ประเภท ได้แก่ ด้านกลยุทธ์ ด้านการปฏิบัติงาน ด้านการเงิน ด้านกฎระเบียบต่างๆ จากนั้นทำการประเมินความเสี่ยงตามเกณฑ์การประเมินความเสี่ยง โดยพิจารณาจากระดับโอกาสที่จะเกิดความเสี่ยง (Likelihood) และระดับความรุนแรงของผลกระทบ (Impact) หากเกิดความเสี่ยงขึ้น เพื่อจัดระดับความรุนแรงของความเสี่ยง ซึ่งแบ่งออกเป็น ๔ ระดับ ได้แก่ สูงมาก (Extreme) สูง (High) ปานกลาง (Medium) และต่ำ (Low)

ระดับความเสี่ยง = โอกาสในการเกิดเหตุการณ์ต่าง ๆ x ความรุนแรงของเหตุการณ์ต่างๆ ซึ่งจัดแบ่งเป็น ๔ ระดับ สามารถแสดงเป็นแผนภูมิความเสี่ยง แบ่งพื้นที่เป็น ๔ ส่วน ซึ่งใช้เกณฑ์ในการจัดแบ่ง ดังนี้

ตารางที่ ๒ ความเสี่ยงที่ยังคงเหลืออยู่ในระดับที่ยอมรับไม่ได้

• ความเสี่ยงด้านกลยุทธ์ ยุทธศาสตร์ (Strategic Risk)

เหตุการณ์ความเสี่ยง	กิจกรรมที่วิเคราะห์	ผู้รับผิดชอบ
การวางแผนพัฒนาขององค์กร ภารกิจ การจัดทำแผนพัฒนา แผนการดำเนินงานและการ ติดตามประเมินผลแผนพัฒนา ฯลฯ ไม่ถูกต้องและเหมาะสมกับ ปัญหาและความต้องการของ ประชาชนในพื้นที่	๑. จัดให้มีเวทีประชาคมการจัดทำ แผนพัฒนาโดยการมีส่วนร่วมของ ประชาชนในเขตพื้นที่ ๒. เข้ารับการฝึกอบรมในเรื่อง เกี่ยวข้องกับการจัดทำแผนพัฒนา ท้องถิ่น	สำนักปลัด/งานวางแผนสถิติและ วิชาการ

• ความเสี่ยงด้านการปฏิบัติงาน (Operational Risk)

เหตุการณ์ความเสี่ยง	กิจกรรมที่วิเคราะห์	ผู้รับผิดชอบ
การใช้ดุลยพินิจของผู้มีอำนาจใน การอนุญาต อนุมัติ โครงการ การ เบิกจ่าย ฯลฯ ภารกิจ การอนุมัติ โครงการฯ ต่างๆ การเบิกจ่าย การ บรรจุแต่งตั้ง พนักงาน ฯลฯ การใช้ อำนาจมิชอบ ไม่ยึดหลักความถูกต้อง ส่งผลทำให้เกิดความเสียหายให้แก่ องค์กร	๑. จัดอบรมให้ความรู้การพัฒนา คุณธรรมจริยธรรมให้กับบุคลากร ในองค์กร ๒. จัดอบรมให้ความรู้เรื่อง กฎหมายเบื้องต้นในการ ปฏิบัติงานสำหรับผู้บริหาร	สำนักปลัด/กองคลัง/ กองช่าง
การปฏิบัติหน้าที่โดยมิชอบหรือ ละเว้นการปฏิบัติหน้าที่ ภารกิจ - การปฏิบัติหน้าที่ของ พนักงานในองค์กรปฏิบัติไม่ถูกต้อง หรือละเว้นการปฏิบัติหน้าที่ขาด จิตสำนึกในการปฏิบัติหน้าที่	๑. จัดให้มีหรือเข้ารับการฝึกอบรม หลักสูตรที่เกี่ยวข้องเกี่ยวกับการ เพิ่มประสิทธิภาพในการปฏิบัติ หน้าที่แก่บุคลากรในองค์กร	สำนักปลัด/กองคลัง/ กองช่าง

• ความเสี่ยงด้านการเงิน (Financial Risk)

เหตุการณ์ความเสี่ยง	กิจกรรมที่วิเคราะห์	ผู้รับผิดชอบ
การทุจริตในการเบิกจ่ายต่างๆ ขององค์กร ภารกิจ การเบิกจ่ายงบประมาณประจำปีตามแผนงานต่างๆ หากมีการทุจริตในการเบิกจ่ายจะส่งผลให้หน่วยงานได้รับความเสียหายจากเงินที่ถูกทุจริต	๑. จัดให้มีการควบคุมภายในให้ทั่วถึงในองค์กร ๒. จัดทำแผนการตรวจสอบภายในองค์กร	หน่วยตรวจสอบภายใน

10 กรกฎาคม ๕๓

แบบ บส. ๔

แบบรายงานผลการดำเนินงานตามแผนการบริหารจัดการความเสี่ยง

เทศบาลตำบลแร่ อำเภอพังโคน จังหวัดสกลนคร
 รายงานการติดตามผลการบริหารความเสี่ยง
 สำหรับปีงบประมาณ พ.ศ. ๒๕๖๗

- รอบ ๓ เดือน
 รอบ ๖ เดือน
 รอบ ๑๒ เดือน

(๓) รหัสความเสี่ยง	(๔) โครงการ/กิจกรรม/ภารกิจ อปท. ที่สำคัญ	(๕) วิธีการจัดการความเสี่ยง	(๖) ระยะเวลาดำเนินการ	(๗) ผู้รับผิดชอบ	(๘) ผลลัพธ์การดำเนินการจัดการความเสี่ยง	(๙) เอกสาร/หลักฐาน	(๑๐) ร้อยละความคืบหน้า	(๑๑) ปัญหาอุปสรรคและแนวทางแก้ไขปัญหา
๐๑	การจัดทำแผนพัฒนาท้องถิ่น	- จัดให้มีเวทีประชาคม การจัดทำแผนพัฒนาโดย การมีส่วนร่วมของ ประชาชนในเขตพื้นที่ - เข้ารับการฝึกอบรมในเรื่องที่เกี่ยวข้องกับการจัดทำแผนพัฒนาท้องถิ่น	๑ ต.ค ๖๖ - ๓๐ ก.ย. ๖๗	สำนักปลัด	แผนพัฒนาท้องถิ่นสอดคล้องกับปัญหาความต้องการของประชาชนไม่น้อยกว่าร้อยละ ๕๐	แผนพัฒนาท้องถิ่น/เอกสารการได้รับจัดสรรงบประมาณจากหน่วยงานอื่นๆ	๑๐๐	การจัดเวที ประชาคมได้รับการเข้าร่วมประชุม ประชาคมจากหมู่บ้านยังไม่ครบถ้วน/เห็นควร ประสาน แผนพัฒนาระหว่างหมู่บ้านและ เทศบาลตำบลแร่

(๓) รหัสความเสี่ยง	(๔) โครงการ/กิจกรรม/ภารกิจ อปท. ที่สำคัญ	(๕) วิธีการจัดการความเสี่ยง	(๖) ระยะเวลาดำเนินการ	(๗) ผู้รับผิดชอบ	(๘) ผลลัพธ์การดำเนินงาน/จัดการความเสี่ยง	(๙) เอกสาร/หลักฐาน	(๑๐) ร้อยละความคืบหน้า	(๑๑) ปัญหาอุปสรรคและแนวทางการแก้ไขปัญหา
๐๒	การดำเนินคดีทางการเมืองการปกครอง	วิธีการจัดการความเสี่ยง - ศึกษากฎหมายและระเบียบให้เข้าใจก่อนปฏิบัติงานนั้นๆ - จัดให้มีหรือไปอบรมในเรื่องที่เกี่ยวข้องกับการปฏิบัติงานต่างๆ เพื่อให้การทำงานเป็นไปด้วยความเรียบร้อยถูกต้องตามระเบียบกำหนด	๑ ต.ค ๖๖ - ๓๐ ก.ย. ๖๗	สำนักปลัด	การดำเนินคดีทางการเมืองการปกครองไม่มีข้อร้องเรียนหรือน้อยที่สุด	การร้องทุกข์/ร้องเรียน	๑๐๐	เจ้าหน้าที่ผู้รับผิดชอบขาดจิตสำนึกในการปฏิบัติงานในหน้าที่ทำให้การตรวจสอบเอกสารและการปฏิบัติงานที่เกี่ยวข้องกับกฎหมายและระเบียบต่างๆเกิดความผิดพลาดซึ่งอาจทำให้หน่วยงานเกิดความเสียหายได้ / เห็นควรจัดอบรมให้ความรู้กับเจ้าหน้าที่

เอกสารแบบรายงานผลการดำเนินการและทบทวนแผนการบริหารจัดการความเสี่ยง
(แบบฟอร์มที่ ๕ : รายงานผลการดำเนินการและทบทวนแผนการบริหารจัดการความเสี่ยง)

ณ วันที่ ๓๐ กันยายน ๒๕๖๗

เอกสารแบบรายงานผลการดำเนินการและทบทวนแผนการบริหารจัดการความเสี่ยง
(แบบฟอร์มที่ ๕ : รายงานผลการดำเนินการและทบทวนแผนการบริหารจัดการความเสี่ยง)

ณ วันที่ ๓๐ กันยายน ๒๕๖๗

(๓) รหัสความเสี่ยง	(๔) โครงการ/กิจกรรม/ภารกิจ อปท. ที่สำคัญ	(๕) ความเสี่ยง	(๖) คะแนนระดับความเสี่ยงก่อนการดำเนินการจัดการความเสี่ยง			(๗) วิธีการจัดการความเสี่ยง	(๘) ผลดำเนินการจัดการความเสี่ยง	(๙) คะแนนระดับความเสี่ยงภายหลังการดำเนินการจัดการความเสี่ยง			(๑๐) การเปลี่ยนแปลงระดับความเสี่ยง	(๑๑) ความเสี่ยงคงเหลือ/เกิดขึ้นใหม่	(๑๒) สรุปความเสี่ยง		(๑๓) แนวทาง/มาตรการจัดการความเสี่ยง/วิธีการดำเนินการสำหรับปัดป้อง
			โอกาส (๑)	ผลกระทบ (๒)	คะแนนความเสี่ยง (๓) = (๑) x (๒)			โอกาส (๑)	ผลกระทบ (๒)	คะแนนความเสี่ยง (๓) = (๑)x(๒)			ควบคุมได้	ควบคุมไม่ได้	
๐๒	การดำเนินงานโครงการ	คดียางการปกครองที่อาจเกิดขึ้นได้ทุกกรณี	๓	๔	๑๒ (สูง)	- ศึกษากฎหมายและระเบียบให้เข้าใจก่อนปฏิบัติงานนั้นๆ - จัดให้มีหรือไปอบรมในเรื่องที่เกี่ยวข้องกับการปฏิบัติงานต่างๆ เพื่อให้การดำเนินงานเป็นไปด้วยความเรียบร้อยถูกต้องตามระเบียบที่กำหนด	- การดำเนินคดีทางการปกครองไม่มีข้อร้องเรียนหรือน้อยที่สุด	๑	๔	๔ (ต่ำ)	๔	๔	√	ควบคุมไม่ได้	ควบคุมความเสี่ยงต่อไป
๐๓	การเร่งรัดติดตามการประเมินผลการจัดเก็บรายได้	การจัดเก็บรายได้ที่ไม่ครบถ้วนตามเป้าหมาย	๓	๔	๑๒ (สูง)	- ประสานแจ้งเตือนชำระค่าภาษีทางโทรศัพท์ - ส่งหนังสือแจ้งเตือน - การออกบริการรับชำระภาษีนอกสถานที่	- ไม่มีผู้ประกอบการค้างชำระภาษีและค่าธรรมเนียมต่ำกว่าร้อยละ ๖๐	๑	๔	๔ (ต่ำ)	๔	๔	√	ควบคุมไม่ได้	ควบคุมความเสี่ยงต่อไป

(๓) รหัสความเสี่ยง	(๔) โครงการ/กิจกรรม/ภารกิจ อปท. ที่สำคัญ	(๕) ความเสี่ยง	(๖) คะแนนระดับความเสี่ยงก่อนการดำเนินการจัดการความเสี่ยง		(๗) วิธีการจัดการความเสี่ยง	(๘) ผลดำเนินการจากความเสี่ยง	(๙) คะแนนระดับความเสี่ยงภายหลังการดำเนินการจัดการความเสี่ยง			(๑๐) การเปลี่ยนแปลงระดับความเสี่ยง	(๑๑) ความเสี่ยงคงเหลือ/เกิดขึ้นใหม่	(๑๒) สรุปความเสี่ยง		(๑๓) แนวทางการจัดการความเสี่ยง/วิธีการดำเนินการสำหรับปิดไป
			โอกาส (๑)	ผลกระทบ (๒)			ผลกระทบ (๒)	คะแนนระดับความเสี่ยง (๓) = (๑) x (๒)	โอกาส (๑)			ผลกระทบ (๒)	คะแนนระดับความเสี่ยง (๓) = (๑) x (๒)	
๐๕	การดำเนินการด้านความปลอดภัยและบรรเทาผลกระทบจากภัยพิบัติและสาธารณภัยในเขตเทศบาลตำบลแม่	- สภาพดินฟ้าอากาศที่เปลี่ยนแปลงตลอดเวลาทำให้เกิดเหตุการณ์สาธารณภัยในเขตเทศบาลตำบลแม่ - เครื่องจักรและอุปกรณ์ที่ใช้ในการปฏิบัติงานไม่พร้อมใช้งานส่งผลให้การดำเนินการช่วยเหลือประชาชนไม่เต็มประสิทธิภาพ	๓	๔	๑๒ (สูง)	- จัดทำแผนการป้องกันและบรรเทาสาธารณภัย - จัดอบรมเบื้องต้นในการปฏิบัติตนในสถานการณ์ประสบภัยต่าง ๆ ให้กับชุมชนในเขตพื้นที่ - จัดให้วัสดุครุภัณฑ์ ให้เพียงพอในการให้ความช่วยเหลือผู้ประสบภัยทุกรูปแบบ	- ประชาชนมีความมั่นใจในการดำเนินการและปัญหาและบรรเทาสาธารณภัยของเทศบาลตำบลแม่ การดำเนินการประสบภัยต่าง ๆ เป็นงานที่ป้องกันและบรรเทาสาธารณภัยเป็นไปตามแผนการดำเนินการฯ ไม่ต่ำกว่าร้อยละ ๒๐	๒	๔	๘ (ปานกลาง)	๘	√		ควบคุมความเสี่ยงต่อไป

คำอธิบายเพิ่มเติม (ต่อ)

ตารางที่ ๕ ประเภทความเสี่ยงขององค์กร

ประเภท	ความหมาย	แหล่งที่มา
		องค์กรในขณะนั้น แต่มีปัจจัยภายนอกที่เปลี่ยนแปลงทำให้กลยุทธ์ดังกล่าวไม่เหมาะสม - Strategic Risk การวางกลยุทธ์ผิดพลาด ไม่เหมาะสมกับปัจจัยภายนอกที่ใช้พิจารณากำหนดกลยุทธ์ - Strategic Risk การวางกลยุทธ์ผิดพลาด ไม่เหมาะสมกับปัจจัยภายนอกที่ใช้พิจารณากำหนดกลยุทธ์
๒. ความเสี่ยงด้านการปฏิบัติงาน (OPERATIONAL RISK : O)	ความเสี่ยงที่เกิดจากกระบวนการปฏิบัติงานภายใน และส่งผลกระทบต่อความสำเร็จในการดำเนินงาน	๒.๑ People Risk - ความเสี่ยงที่เกิดจากบุคลากร ๒.๒ Process Risk - ความเสี่ยงที่เกิดจากกระบวนการหรือขั้นตอนการปฏิบัติงาน ๒.๓ Technology Risk - ความเสี่ยงที่เกิดจากการใช้เทคโนโลยี ๒.๔ External Risk - ความเสี่ยงที่เกิดจากเหตุการณ์ภายนอก
๓. ด้านกฎระเบียบต่างๆ (Compliance Risk: C)	ความเสี่ยงที่เกิดจากการไม่ปฏิบัติตามกฎระเบียบหรือการดำเนินงานไม่สอดคล้องกับกฎหมาย ระเบียบ หรือข้อบังคับที่เกี่ยวข้อง อาจเกิดจากความไม่ชัดเจน ความไม่ทันสมัย หรือความไม่ครอบคลุมของกฎหมาย ระเบียบ ข้อบังคับต่างๆ	๓.๑ Legal/Regulatory - ความเสี่ยงที่เกิดจากการกำกับดูแลและกฎระเบียบที่องค์กรเผชิญอยู่ หากองค์กรวางแผนการปฏิบัติงานต่างๆ ไม่สอดคล้องกับข้อกำหนดของทางการหรือหน่วยงานที่กำกับดูแล ความเสี่ยงจากการตีความขอกฎหมายและมีไม่มีกฎหมายที่เอื้ออำนวยต่อการดำเนินงานขององค์กร

ด้านประสิทธิภาพของการบริหารความเสี่ยง

๑. การบริหารความเสี่ยงในปี ๒๕๖๗ มีหลักเกณฑ์การกำหนดกิจกรรมเพื่อจัดทำแผนบริหารความเสี่ยงที่ชัดเจน ครอบคลุมทุกกิจกรรมสำคัญในองค์กร

๒. ขั้นตอนการปฏิบัติงาน การบริหารความเสี่ยงและควบคุมภายใน ได้ให้คำจำกัดความของการบริหารความเสี่ยง กำหนดนโยบายและวัตถุประสงค์ของการบริหารความเสี่ยงที่มีความชัดเจน กำหนดหลักเกณฑ์การประเมินความเสี่ยงทั้งเชิงปริมาณและเชิงคุณภาพ จัดประเภทของความเสี่ยงตามเกณฑ์ ทั้ง ๔ ด้าน คือ ด้านกลยุทธ์ ยุทธศาสตร์ (S) ด้านการปฏิบัติงาน (O) ด้านการเงิน (F) และด้านกฎระเบียบต่างๆ (C) รวมทั้งกำหนดเกณฑ์การประเมินโอกาสและผลกระทบของความเสี่ยงและการกำหนดระดับความเสี่ยงที่ยอมรับได้ไว้อย่างชัดเจน เพื่อเป็นกรอบในการวิเคราะห์และประเมินความเสี่ยงขององค์กร

๓. ทุกสำนัก/กอง ได้มีการวิเคราะห์ความเสี่ยง ประเมินระดับความรุนแรงของความเสี่ยง กำหนดแนวทางการตอบสนองความเสี่ยง รวมทั้งกำหนดกิจกรรมการจัดการความเสี่ยงที่เหมาะสม

๔. สำนัก/กอง ที่รับผิดชอบได้ดำเนินการตามกิจกรรมที่ระบุในแผนบริหารความเสี่ยงแล้วซึ่งโดยส่วนใหญ่ สำหรับบางกิจกรรมที่อยู่ระหว่างดำเนินการได้มีการเตรียมการหรือมีแผนการดำเนินงานในปีงบประมาณ ๒๕๖๗ บางกิจกรรม สำนัก/กอง ได้พิจารณาปรับเปลี่ยนวิธีการดำเนินการให้มีความเหมาะสมกับสถานการณ์ในปัจจุบันอย่างมีประสิทธิภาพมากขึ้น

ด้านประสิทธิผลของการบริหารความเสี่ยง

๑. จากการพิจารณาผลการบริหารความเสี่ยงด้วยวิธีประเมินระดับความรุนแรงของความเสี่ยงที่ลดลงอยู่ในระดับที่ต่ำและยอมรับได้ ภายหลังจากการจัดการความเสี่ยงตามกิจกรรมการจัดการความเสี่ยงที่กำหนด พบว่าการบริหารความเสี่ยง สามารถลดลงอยู่ในระดับที่ต่ำและยอมรับได้ จำนวน ๒ เรื่อง จากความเสี่ยงทั้งหมด ๕ เรื่อง คิดเป็นร้อยละ ๔๐ ซึ่งต้องนำไปทบทวนเพื่อวิเคราะห์และประเมินความเสี่ยงใหม่ในปีต่อไป

๒. ความเสี่ยง ซึ่งยังคงอยู่ในระดับปานกลาง ระดับสูงและสูงมากนั้น ต้องนำไปหาวิธีการจัดการเพิ่มเติมในปีต่อไป นอกเหนือจากที่เคยดำเนินการมาแล้ว เพื่อจัดการความเสี่ยงให้ลดลงมาอยู่ในระดับต่ำและยอมรับได้

จากระดับความเสี่ยงที่ลดลง แสดงให้เห็นว่าผลการบริหารความเสี่ยงโดยดำเนินการตามกิจกรรมการจัดการความเสี่ยงที่กำหนด ทำให้ระดับความรุนแรงของความเสี่ยงที่อาจส่งผลกระทบต่อเป้าหมายของกิจกรรมต่างๆ ประจำปีงบประมาณ พ.ศ. ๒๕๖๗ ลดลงอยู่ในระดับที่ยอมรับได้โดยส่วนใหญ่และสอดคล้องกับผลการดำเนินงานของกิจกรรมต่างๆ ที่มีการบริหารความเสี่ยงดังกล่าว

ปัญหาและอุปสรรค

จากการบริหารความเสี่ยงของเทศบาลตำบลแร่ ในปีงบประมาณ พ.ศ. ๒๕๖๗ สามารถสรุปปัญหาและอุปสรรคที่พบจากการดำเนินงาน ดังนี้

๑. เจ้าหน้าที่ผู้ทำการวิเคราะห์และประเมินความเสี่ยงมักประเมินว่ากิจกรรมที่ตนรับผิดชอบไม่มีความเสี่ยงหรือความเสี่ยงน้อย ซึ่งถ้าหากความเสี่ยงที่มีต่อกิจกรรมนั้นไม่ได้ถูกระบุไว้แต่เกิดผลกระทบขึ้นมาอาจส่งผลการดำเนินงานในภารกิจนั้นๆ และส่งผลการดำเนินงานในภาพรวมของเทศบาลตำบลแร่ ได้

ภาคผนวก

เทศบาลตำบลแร่ อำเภอวังไคร้ จังหวัดสกลนคร
แบบรายงานผลการดำเนินการและทบทวนแผนการบริหารความเสี่ยง
สำหรับปีงบประมาณ พ.ศ. ๒๕๖๗

(๓) รหัสความเสี่ยง	(๔) โครงการ/กิจกรรม/ภารกิจ อปท. ที่สำคัญ	(๕) ความเสี่ยง	(๖) คะแนนระดับความเสี่ยง		(๗) วิธีการจัดการความเสี่ยง	(๘) ผลดำเนินการจัดการความเสี่ยง	(๙) คะแนนระดับความเสี่ยง		(๑๐) การเปลี่ยนแปลงระดับความเสี่ยง	(๑๑) ความเสี่ยงคงเหลือ/เกิดขึ้นใหม่	(๑๒) สรุปความเสี่ยง		(๑๓) แนวทาง/มาตรการจัดการความเสี่ยง/วิธีการดำเนินการสำหรับปีถัดไป
			โอกาส	ผลกระทบ			ผลกระทบ	คะแนนระดับความเสี่ยง			โอกาส	ผลกระทบ	
			(๑)	(๒)			(๑)	(๒)	(๓)		(๑)X(๒)		
๐๑	การจัดทำแผนพัฒนาท้องถิ่น	- งบประมาณที่มีจำกัดไม่สามารถดำเนินงานได้ตามแผนพัฒนาท้องถิ่น	๓	๓ (ปานกลาง)	๑. จัดให้มีเวทีประชาคมการจัดทำแผนพัฒนาท้องถิ่นมีส่วนร่วมของประชาชนในเขตพื้นที่ ๒. เข้ารับการฝึกอบรมในเรื่องเกี่ยวกับการจัดทำแผนพัฒนาท้องถิ่น ๓. การติดตามและประเมินผลแผนพัฒนาท้องถิ่น	- แผนพัฒนาท้องถิ่นสอดคล้องกับปัญหาความต้องการของประชาชนไม่น้อยกว่าร้อยละ ๕๐	๑	๓ (ต่ำ)	๓	๓	√		ควบคุมความเสี่ยงต่อไป

เทศบาลตำบลแร่ อำเภอพังโคน จังหวัดสกลนคร
แบบรายงานผลการดำเนินงานและทบทวนแผนการบริหารความเสี่ยง
สำหรับปีงบประมาณ พ.ศ. ๒๕๖๗

(๓) รหัสความเสี่ยง	(๔) โครงการ/กิจกรรม/ภารกิจ อพท. ที่สำคัญ	(๕) ความเสี่ยง	(๖) คะแนนระดับความเสี่ยง		(๗) วิธีการจัดการความเสี่ยง	(๘) ผลดำเนินการจากจัดการความเสี่ยง	(๙) คะแนนระดับความเสี่ยง		(๑๐) การเปลี่ยนแปลงระดับความเสี่ยง	(๑๑) ความเสี่ยงคงเหลือ/เกิดขึ้นใหม่	(๑๒) สรุปความเสี่ยง		(๑๓) แนวทาง/มาตรการจัดการความเสี่ยง/วิธีการดำเนินงาน
			โอกาส	ผลกระทบ			ผลกระทบ	คะแนนระดับความเสี่ยง			ควบคุมได้	ควบคุมไม่ได้	
			(๑)	(๒)			(๑)	(๒)					
๐๒	การดำเนินงาน/โครงการ/กิจกรรม	คดีทางการปกครองที่อาจเกิดขึ้นได้ทุกกรณี	๓	๔	๑๒ (สูง)	- ศึกษากฎหมายและระเบียบให้เข้าใจก่อนปฏิบัติงานนั้นๆ - จัดให้มีหรือไปอบรมในเรื่องที่เกี่ยวข้องกับการปฏิบัติงานต่างๆ เพื่อให้การทำงานเป็นไปด้วยความเรียบร้อยถูกต้องตามระเบียบกำหนด	๑	๔ (ต่ำ)	๔	๔	√		ควบคุมความเสี่ยงต่อไป
๐๓	การเร่งรัดติดตามการประเมินผลการจัดเก็บรายได้	การจัดเก็บรายได้ที่ครบถ้วนตามบัญชีรายชื่อผู้อยู่ในข่ายต้องเสียภาษีเงินได้ในพื้นที่ตำบลแร่	๓	๔	๑๒ (สูง)	- ประสานแจ้งเตือนชำระค่าภาษีทางโทรศัพท์ - ส่งหนังสือแจ้งเตือน - การออกใบการรับชำระค่าธรรมเนียมค่าภาษีนอกสถานที่	๑	๔ (ต่ำ)	๔	๔	√		ควบคุมความเสี่ยงต่อไป

เทศบาลตำบลแร่ อำเภอพังโคน จังหวัดสกลนคร
แบบรายงานผลการดำเนินงานและทบทวนแผนการบริหารความเสี่ยง
สำหรับปีงบประมาณ พ.ศ. ๒๕๖๗

(๓) รหัสความเสี่ยง	(๔) โครงการ/กิจกรรม/ภารกิจ อปท. ที่สำคัญ	(๕) ความเสี่ยง	(๖) คะแนนระดับความเสี่ยง		(๗) วิธีการจัดการความเสี่ยง	(๘) ผลดำเนินการจากจัดการความเสี่ยง	(๙) คะแนนระดับความเสี่ยงภายหลังการดำเนินการจัดการความเสี่ยง		(๑๐) การเปลี่ยนแปลงระดับความเสี่ยง	(๑๑) ความเสี่ยงคงเหลือ/เกิดขึ้นใหม่	(๑๒) สรุปความเสี่ยง		(๑๓) แนวทาง/มาตรการจัดการความเสี่ยง/วิธีการดำเนินงานสำหรับปีถัดไป
			โอกาส	ผลกระทบ			โอกาส	ผลกระทบ			ควบคุมได้	ควบคุมไม่ได้	
๐๔	การก่อสร้างและต่อเติมอาคารในเขตพื้นที่ตำบลแร่ โดยไม่ได้รับอนุญาต	- มีประชาชนก่อสร้างอาคารโดยไม่ขออนุญาตก่อสร้าง	๓	๓ (ปานกลาง)	- จัดส่งเจ้าหน้าที่เข้ารับการอบรมพัฒนาความรู้ความเข้าใจตลอดจนตระหนักคิดในงานที่ปฏิบัติ - ประชาสัมพันธ์สร้างความรู้ความเข้าใจให้ประชาชนได้รับทราบถึงการปฏิบัติ ตาม พรบ. ควบคุมอาคาร พ.ศ. ๒๕๖๒	- ประชาชนมีความเข้าใจเกี่ยวกับระเบียบกฎหมายพระราชบัญญัติควบคุมอาคาร พ.ศ. ๒๕๖๒ ร้อยละ ๘๐	๓	๓ (ปานกลาง)	๙	๙	√	ควบคุมความเสี่ยงต่อไป	

เทศบาลตำบลแร่ อำเภอวังโคน จังหวัดลพบุรี
แบบรายงานผลการดำเนินงานและทบทวนแผนการบริหารความเสี่ยง
สำหรับปีงบประมาณ พ.ศ. ๒๕๖๗

(๓) รหัสความเสี่ยง	(๔) โครงการ/กิจกรรม/ภารกิจ อพท. ที่สำคัญ	(๕) ความเสี่ยง	(๖) คะแนนระดับความเสี่ยง		(๗) วิธีการจัดการความเสี่ยง	(๘) ผลดำเนินการจากความเสียหาย	(๙) คะแนนระดับความเสี่ยงจากการดำเนินการ		(๑๐) การเปลี่ยนแปลงระดับความเสี่ยง	(๑๑) ความเสี่ยงคงเหลือ/เกิดขึ้นใหม่	(๑๒) สรุปความเสี่ยง		(๑๓) แนวทาง/มาตรการจัดการความเสี่ยง/วิธีการดำเนินการสำหรับปีถัดไป
			โอกาส (๑)	ผลกระทบ (๒)			โอกาส (๑)	ผลกระทบ (๒)			ควบคุมได้	ควบคุมไม่ได้	
๐๕	การดำเนินการด้านกรป้องกันและบรรเทาสาธารณภัยในเขตเทศบาลตำบลแร่	- สภาพดิน ฟ้า อากาศ ที่เปลี่ยนแปลงตลอดเวลาทำให้เกิดเหตุการณ์สาธารณภัยในเขตเทศบาลตำบลแร่ - เครื่องจักรและอุปกรณ์ที่ใช้ในการปฏิบัติงานไม่พร้อมใช้งานส่งผลให้การดำเนินการช่วยเหลือประชาชนไม่เต็มประสิทธิภาพ	๓	๔	๑๒ (สูง)	- จัดทำแผนการป้องกันและบรรเทาสาธารณภัย - จัดอบรมป้องกันเหตุการณ์สาธารณภัยให้กับชุมชนในเขตพื้นที่ - จัดให้วัสดุ ครุภัณฑ์ ให้เพียงพอในการให้ความช่วยเหลือผู้ประสบภัยทุกรูปแบบ	- ประชาชนมีความมั่นใจในการดำเนินการค้นหาและบรรเทาสาธารณภัยของเทศบาลตำบลแร่ การดำเนินงานการป้องกันและบรรเทาสาธารณภัยเป็นไปตามแผนการดำเนินการฯ ไม่ต่ำกว่าร้อยละ ๖๐	๒	๔ (ปานกลาง)	๘	๘	√	ควบคุมความเสี่ยงต่อไป

ผลจากการประเมินบริหารความเสี่ยงประจำปีงบประมาณ ๒๕๖๗

สำนักงานเทศบาลตำบลแม่ไร่ ได้บริหารจัดการความเสี่ยงได้อย่างมีประสิทธิภาพและสัมฤทธิ์ผลในระดับที่ยอมรับได้จากที่ประเมินความเสี่ยงอยู่ในระดับต่ำและปานกลางทุกเรื่องคิดเป็นร้อยละ ๘๐ ของ แผนบริหารจัดการความเสี่ยงประจำปีงบประมาณ พ.ศ. ๒๕๖๗ จำนวน ๕๕ เรื่อง

(ลงชื่อ) ..จำเอก.....
.....ประธานกรรมการ

(ทวี จันทระเสนา)
ปลัดเทศบาล

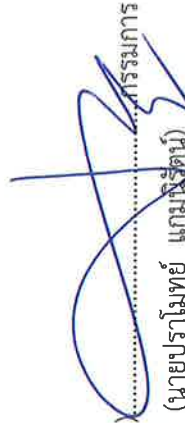
(ลงชื่อ) .......กรรมการ
(นายปราชญ์ แกมวิรัตน์)
หัวหน้าสำนักปลัด

(ลงชื่อ) .......กรรมการ
(นางนันทยา เวชวิฐาน)
ผู้อำนวยการกองคลัง

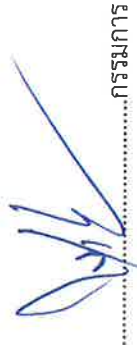
(ลงชื่อ) .......กรรมการ
(นายประมง วงศ์สาย)
รองปลัดเทศบาล รักษาการฯ การแทน
ผู้อำนวยการกองช่าง

(ลงชื่อ) .......กรรมการ/เลขานุการ
(นายปริญญ์ สุวรรณ)
นักวิเคราะห์นโยบายและแผน

