

แผนพัฒนาท้องถิ่น

(พ.ศ. ๒๕๖๑-๒๕๖๕)

เทศบาลตำบลแร่ อำเภอพังโคน จังหวัดสกลนคร

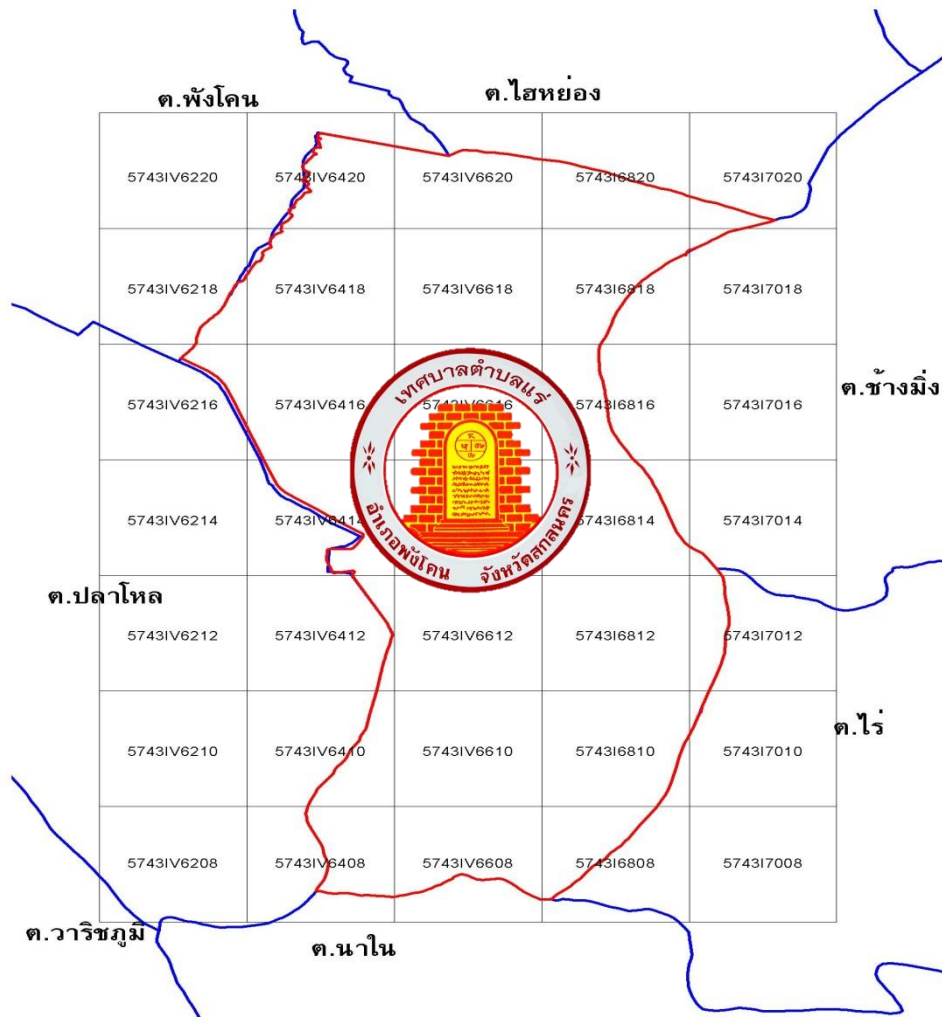

“ตำบลแร่หน้าอยู่ ผู้คนมีความรู้คู่คุณธรรม ก้าวนำด้านเศรษฐกิจพอเพียง”

งานนโยบายและแผน

สำนักงานเทศบาลตำบลแร่

อำเภอพังโคน จังหวัดสกลนคร



ประกาศเทศบาลตำบลแร่
เรื่อง การใช้แผนพัฒนาท้องถิ่น (พ.ศ. ๒๕๖๑-๒๕๖๕)

ตามมติที่ประชุมคณะกรรมการพัฒนาเทศบาลตำบลแร่ ในการประชุมครั้งที่ ๑/๒๕๖๒ เมื่อวันที่ ๑๒ เดือน มิถุนายน พ.ศ.๒๕๖๒ พิจารณาให้ความเห็นชอบร่างแผนพัฒนาท้องถิ่น (พ.ศ. ๒๕๖๑-๒๕๖๕) ประกอบกับนายกเทศมนตรีตำบลแร่ ได้อนุมัติแผนพัฒนาท้องถิ่น (พ.ศ. ๒๕๖๑ - ๒๕๖๕) แล้วนั้น

อาศัยอำนาจตามความในข้อ ๑๗ (๔) แห่งระเบียบกระทรวงมหาดไทยว่าด้วยการจัดทำ แผนพัฒนาขององค์กรปกครองส่วนท้องถิ่น พ.ศ. ๒๕๔๘ และแก้ไขเพิ่มเติม (ฉบับที่ ๒) พ.ศ. ๒๕๕๙ และ (ฉบับที่ ๓) พ.ศ. ๒๕๖๑ เทศบาลตำบลแร่ จึงขอประกาศใช้แผนพัฒนาท้องถิ่น (พ.ศ. ๒๕๖๑-๒๕๖๕) เพื่อให้ประชาชนและหน่วยงานที่เกี่ยวข้องได้ทราบโดยทั่วกัน

จึงประกาศให้ทราบโดยทั่วกัน

ประกาศ ณ วันที่ ๑๓ เดือน มิถุนายน พ.ศ. ๒๕๖๒

(นางรสวรรค์ สุพัฒนานนท์)
นายกเทศมนตรีตำบลแร่

คำนำ

แผนพัฒนาท้องถิ่น (พ.ศ.๒๕๖๑-๒๕๖๕) จัดทำขึ้นเพื่อใช้เป็นกรอบและแนวทางในการบริหารงานและการแก้ไขปัญหาตลอดจนสนองต่อความต้องการของประชาชนในเขตเทศบาลตำบลแระ โดยมี การดำเนินการตามแผนยุทธศาสตร์การพัฒนาของเทศบาลตำบลแระ โดยเสนอรูปแบบแผนงานโครงการในช่วง ระยะเวลา ๕ ปี คือ ตั้งแต่ ปี พ.ศ.๒๕๖๑-๒๕๖๕ เพื่อแก้ไขปัญหาและความต้องการของประชาชนในเขต เทศบาลตำบลแระ ในรูปแบบยุทธศาสตร์การพัฒนาไว้ ๔ ยุทธศาสตร์ ประกอบด้วย

ยุทธศาสตร์ที่ ๑ การพัฒนาทรัพยากรมนุษย์

ยุทธศาสตร์ที่ ๒ การพัฒนาการท่องเที่ยว

ยุทธศาสตร์ที่ ๓ การพัฒนาการเกษตรและอุตสาหกรรม

ยุทธศาสตร์ที่ ๔ การบริหารจัดการบ้านเมืองที่ดี

แผนพัฒนาท้องถิ่น (พ.ศ. ๒๕๖๑-๒๕๖ ๕) ของเทศบาลตำบลแระเป็น เครื่องมือช่วยให้เทศบาล ตำบลแระ สามารถดำเนินการพัฒนาเทศบาลตำบลแระให้บรรลุวัตถุประสงค์และเป้าหมายได้อย่างมีประสิทธิภาพ โดยได้รับความร่วมมือจากหน่วยงานต่างๆ ที่สนับสนุนเป็นข้อมูล ข้อเสนอแนะและข้อคิดเห็นสำหรับเป็นแนวทาง ในการแก้ไขปัญหาความต้องการของประชาชนในเขตเทศบาลตำบลแระ

เทศบาลตำบลแระ หวังเป็นอย่างยิ่งว่าแผนพัฒนาท้องถิ่น (พ.ศ.๒๕๖๑-๒๕๖๕) จะเป็นประโยชน์ ในการแก้ไขปัญหาสามารถตอบสนองความต้องการของประชาชนในท้องถิ่น ช่วยให้การดำเนินงานของหน่วยงาน ในเขตเทศบาลตำบลแระ ตลอดจนการบริหารงานและการติดตามประเมินผลของผู้บริหารเทศบาลตำบลแระสะดวก มากขึ้น ส่งผลให้คุณภาพชีวิตของประชาชน เศรษฐกิจ และสังคมของเทศบาลตำบลแระ ดีขึ้นต่อไป

งานวิเคราะห์นโยบายและแผน

สำนักปลัดเทศบาลตำบลแระ

สารบัญ

	หน้า
บทนำ	๑-๔
ส่วนที่ ๑	สภาพทั่วไปและข้อมูลฐานที่
ส่วนที่ ๒	ยุทธศาสตร์องค์กรปกครองส่วนท้องถิ่น
ส่วนที่ ๓	การนำแผนพัฒนาท้องถิ่นไปสู่การปฏิบัติ
ส่วนที่ ๔	การติดตามและประเมินผล

ภาคผนวก

- แบบติดตามประเมินผลแผนพัฒนาท้องถิ่น
- ประกาศใช้แผนพัฒนาท้องถิ่น

บทนำ

เทศบาลตำบล เป็นองค์กรปกครองส่วนท้องถิ่นอีกรูปแบบหนึ่งมีหน้าที่และภารกิจในการบริการสาธารณะและแก้ไขปัญหาเพื่อตอบสนองต่อความต้องการของประชาชนในท้องถิ่น ไม่ว่าจะเป็นการพัฒนาด้านโครงสร้างพื้นฐาน เศรษฐกิจ สังคม และยังเป็นทำให้ประชาชนได้เข้ามามีส่วนร่วมในกิจกรรมตามอำนาจหน้าที่ขององค์กรปกครองส่วนท้องถิ่นเพิ่มมากขึ้นโดยเฉพาะการจัดทำแผนพัฒนาท้องถิ่นเป็นแผนพัฒนาที่มีความเชื่อมโยงกับงบประมาณรายจ่ายประจำปี เพราะต้องนำโครงการ/กิจกรรมจากแผนพัฒนาท้องถิ่น ในปีที่จะจัดทำงบประมาณรายจ่ายไปจัดทำงบประมาณในปีนั้นๆ ต่อไป

ดังนั้น การจัดทำแผนพัฒนาท้องถิ่น จึงเป็นกรอบและแนวทางที่จะกำหนดให้เทศบาลตำบลสามารถนำไปใช้ปฏิบัติงานในการบริการสาธารณะเพื่อแก้ไขปัญหาและตอบสนองต่อความต้องการของประชาชนให้เกิดการสัมฤทธิ์ผลและการบรรลุวัตถุประสงค์ของนโยบาย ทั้งยังทำให้ง่ายต่อการตรวจสอบและการติดตามประเมินผลการดำเนินงานตามแผนงาน/โครงการ อีกด้วย

๑ ลักษณะของแผนพัฒนาท้องถิ่น(พ.ศ. ๒๕๖๑-๒๕๖๕)

ตามเจตนารมณ์ของรัฐธรรมนูญแห่งราชอาณาจักรไทย พ.ศ. ๒๕๕๐ ได้บัญญัติหลักการปกครองท้องถิ่นโดยให้องค์กรปกครองส่วนท้องถิ่นมีความเป็นอิสระในการกำหนดนโยบายการปกครองการบริหารงานบุคคล การเงินและการคลัง ภายใต้การกำกับดูแลของหน่วยงานภาครัฐและการภาคประชาชนและในการพัฒนาท้องถิ่นกำหนดให้องค์กรปกครองส่วนท้องถิ่นจัดทำแผนยุทธศาสตร์การพัฒนาท้องถิ่น ตามความต้องการของท้องถิ่นทั้งนี้ให้องค์กรปกครองส่วนท้องถิ่นได้จัดทำแผนยุทธศาสตร์การพัฒนาเพื่อเป็นทิศทางและแนวทางในการพัฒนาท้องถิ่นเพื่อให้วิสัยทัศน์และยุทธศาสตร์การพัฒนาบรรลุความสำเร็จตามเป้าหมาย จึงต้องกำหนดให้มีการจัดทำแผนพัฒนาท้องถิ่นเป็นการแปลงยุทธศาสตร์การพัฒนาไปสู่การปฏิบัติโดยมีหลักว่าภายใต้ยุทธศาสตร์การพัฒนาหนึ่งๆ จะมีแนวทางการพัฒนาได้มากกว่าหนึ่งแนวทางและภายใต้แนวทางการพัฒนาหนึ่งจะมีโครงการ/กิจกรรมได้มากกว่าหนึ่งโครงการ/กิจกรรม ที่จะต้องนำมาดำเนินการเพื่อให้บรรลุตามวัตถุประสงค์และเป้าหมายที่ต้องการในแต่ละยุทธศาสตร์และเทศบาลตำบลใช้แผนพัฒนาท้องถิ่นเป็นเครื่องมือในการจัดทำงบประมาณรายจ่ายประจำปี เพื่อให้กระบวนการจัดทำงบประมาณเป็นไปด้วยความรอบคอบและผ่านกระบวนการมีส่วนร่วมของประชาชน

“ตำบลแร่น่าอยู่ ผู้คนมีความรู้คู่คุณธรรม ก้าวนำด้านเศรษฐกิจพอเพียง”

๒.วัตถุประสงค์ของการจัดทำแผนพัฒนาท้องถิ่น

๑. แผนพัฒนาท้องถิ่นสี่ปีเป็นการแปลงแผนยุทธศาสตร์การพัฒนาไปสู่การปฏิบัติ
๒. เป็นเครื่องมือในการจัดทำงบประมาณรายจ่ายประจำปี
๓. เป็นการเชื่อมโยงแผนพัฒนาท้องถิ่นสี่ปีกับแผนยุทธศาสตร์การพัฒนา
๔. เพื่อเป็นแนวทางการพัฒนาและวัตถุประสงค์ของแนวทางการพัฒนาที่ชัดเจน

๓.ขั้นตอนการจัดทำแผนพัฒนาท้องถิ่น

ขั้นตอนที่ ๑ การเตรียมการจัดทำแผน

๑. เจ้าหน้าที่รับผิดชอบการจัดทำแผนพัฒนาเข้าพบผู้บริหารท้องถิ่น เพื่อชี้แจงวัตถุประสงค์ ความสำคัญ และความจำเป็นในการจัดทำแผนพัฒนาท้องถิ่นและเสนอแผนงานโครงการให้ผู้บริหารพิจารณาและให้คณะกรรมการพัฒนาท้องถิ่นและคณะกรรมการสนับสนุนการจัดทำแผนพัฒนาท้องถิ่นพิจารณา

ขั้นตอนที่ ๒ การคัดเลือกยุทธศาสตร์และแนวทางการพัฒนา

๑. ประชุมคณะกรรมการสนับสนุนการจัดทำแผนพัฒนาสรุพยุทธศาสตร์การพัฒนาและแนวทางการพัฒนาจากแผนยุทธศาสตร์การพัฒนาพร้อมข้อมูลและปัญหาความต้องการของประชาชนและคัดเลือกยุทธศาสตร์การพัฒนาและแนวทางพัฒนา เพื่อร่วมกันพิจารณาจัดทำแผนพัฒนาท้องถิ่นและเมื่อได้แนวทางการพัฒนาและแผนพัฒนาท้องถิ่นแล้วจัดประชุมร่วมกับตัวแทนภาคประชาชนว่ามีโครงการ/กิจกรรมอะไรบ้างที่ต้องดำเนินการเพื่อให้บรรลุวัตถุประสงค์

กระบวนการมีส่วนร่วมของประชาชน

๑. การรับฟังความคิดเห็นของประชาชนและตัวแทนผู้นำชุมชน จำนวน ๑๔ ครั้ง หมู่บ้านละ ๑ ครั้ง
๒. การชี้แจงแนวทางการจัดทำแผนและขอรับทราบข้อมูลปัญหาโดยประชาคม จำนวน ๑ ครั้ง
๓. การรับฟังข้อคิดเห็นปัญหาและข้อเสนอแนะ จำนวน ๑ ครั้ง
๔. การประชุมเชิงปฏิบัติการเพื่อกำหนดแนวทางนโยบายการพัฒนาระหว่างผู้บริหารและเจ้าหน้าที่เทศบาลตำบล จำนวน ๑ ครั้ง
๕. การประชุมเรื่องปฏิบัติการเพื่อกำหนดวิสัยทัศน์การพัฒนาของคณะกรรมการพัฒนาเทศบาลตำบล จำนวน ๑ ครั้ง

“ตำบลแร่น่าอยู่ ผู้คนมีความรู้คู่คุณธรรม ก้าวนำด้านเศรษฐกิจพอเพียง”

ขั้นตอนที่ ๓ การเก็บรวบรวมข้อมูลและการวิเคราะห์ข้อมูล

๑. การเก็บรวบรวมข้อมูล

คณะกรรมการสนับสนุนการจัดทำแผนพัฒนาเทศบาลตำบลดำเนินการสำรวจและเก็บข้อมูลที่จำเป็นต่อการจัดทำแผนพัฒนาท้องถิ่นสี่ปี เช่น ข้อมูลพื้นฐานทั่วไปการวิเคราะห์ยุทธศาสตร์การพัฒนา แนวทางการพัฒนาที่เลือกเป็นต้น เพื่อเป็นข้อมูลที่จะนำมาวิเคราะห์แนวทางการพัฒนา เพื่อสามารถนำมาวิเคราะห์ SWOT (วิเคราะห์จุดแข็ง จุดอ่อน โอกาสและอุปสรรค) ได้

๒. การวิเคราะห์ข้อมูล

ประกอบด้วย ๔ กิจกรรมหลัก คือ

๑. การประเมินผลการพัฒนาที่ผ่านมา
๒. การคัดเลือกยุทธศาสตร์การพัฒนา
๓. การจัดลำดับความสำคัญของแนวทางการพัฒนา
๔. การตัดสินใจเลือกแนวทางการพัฒนาในห้วงสี่ปี

ขั้นตอนที่ ๔ การกำหนดวัตถุประสงค์ของแนวทางการพัฒนา

หลังจากได้แนวทางการพัฒนาในช่วงห้าปีแล้ว ให้ที่ประชุมได้พิจารณาคัดเลือกวัตถุประสงค์ของยุทธศาสตร์การพัฒนาจากแผนยุทธศาสตร์การพัฒนา ที่สอดคล้องกับแนวทางการพัฒนาในช่วงห้าปี โดยนำวัตถุประสงค์ดังกล่าวมาจัดทำเป็นวัตถุประสงค์ของแนวทางการพัฒนาในช่วงห้าปี โดยพิจารณาคัดเลือกโครงการ/กิจกรรมจากความจำเป็นเร่งด่วนขีดความสามารถทางทรัพยากรการบริหารขององค์กรปกครองส่วนท้องถิ่น ความเชื่อมโยงของกิจกรรมและระยะเวลาที่จะดำเนินการ

ขั้นตอนที่ ๕ การจัดทำรายละเอียดโครงการ/กิจกรรมการพัฒนา

คณะกรรมการสนับสนุนการจัดทำแผนพัฒนาเทศบาลตำบล คัดเลือกโครงการที่สอดคล้องกับแนวทางการพัฒนาในช่วงห้าปี มาจัดทำรายละเอียดโครงการในด้านเป้าหมาย ผลผลิต ผลลัพธ์ งบประมาณ ระยะเวลา ผู้รับผิดชอบ และตัวชี้วัดความสำเร็จ โดยเน้นการศึกษารายละเอียดของกิจกรรมที่จะดำเนินการ ในปีแรกของแผนพัฒนาห้าปีเพื่อให้สามารถนำไปจัดทำงบประมาณรายจ่ายประจำปีต่อไป

ขั้นตอนที่ ๖ การจัดทำร่างแผนพัฒนาท้องถิ่นสี่ปี

คณะกรรมการสนับสนุนการจัดทำแผนพัฒนาท้องถิ่นรวมประเด็นหลักการพัฒนาปัญหาความต้องการและข้อมูลนำมาจัดทำร่างแผนพัฒนาท้องถิ่นแล้วเสนอคณะกรรมการพัฒนาท้องถิ่น

“ตำบลแร่น่าอยู่ ผู้คนมีความรู้คู่คุณธรรม ก้าวนำด้านเศรษฐกิจพอเพียง”

ขั้นตอนที่ ๓ การอนุมัติและประกาศใช้แผนพัฒนาท้องถิ่นห้าปี

๑. คณะกรรมการพัฒนาเทศบาลตำบล พิจารณาร่างแผนพัฒนาท้องถิ่นเพื่อเสนอผู้บริหารท้องถิ่น
๒. ผู้บริหารท้องถิ่น พิจารณาอนุมัติร่างแผนพัฒนาท้องถิ่นและประกาศใช้แผนพัฒนาท้องถิ่น และนำไปปฏิบัติรวมทั้งแจ้งหน่วยงานที่เกี่ยวข้องและประกาศให้ประชาชนในท้องถิ่นทราบโดยทั่วกัน

๑.๔ ประโยชน์ของการจัดทำแผนพัฒนาท้องถิ่น

๑. การจัดทำแผนพัฒนาท้องถิ่น เป็นเครื่องมือที่จะช่วยให้เทศบาลตำบล นำมากำหนดแนวทางการดำเนินงานพัฒนาท้องถิ่นให้บรรลุวัตถุประสงค์และเป้าหมายของการพัฒนา
๒. ทำให้การจัดทำแผนงาน/โครงการ ตอบสนองต่อปัญหาและความต้องการของประชาชนได้อย่างแท้จริง
๓. ทำให้การบริหารงานตามแผนงาน/โครงการ ได้ใช้ทรัพยากรการบริหารของท้องถิ่นอย่างมีประสิทธิภาพและเกิดประโยชน์สาธารณะสูงสุด
๔. ทำให้เกิดความเชื่อมโยงกันระหว่างแผนพัฒนาท้องถิ่นกับการจัดทำเอกสารงบประมาณรายจ่ายประจำปีของเทศบาลตำบล ซึ่งง่ายต่อการติดตามและประเมินผลแผนงาน/โครงการ

“ตำบลแร่น่าอยู่ ผู้คนมีความรู้คู่คุณธรรม ก้าวนำด้านเศรษฐกิจพอเพียง”



ส่วนที่ ๑

สภาพทั่วไปและข้อมูลพื้นฐาน

ส่วนที่ ๑

สภาพทั่วไปและข้อมูลพื้นฐาน

๑. ด้านกายภาพ

๑.๑ ที่ตั้ง

เทศบาลตำบลแร่จัดตั้งเมื่อ ๒๓กุมภาพันธ์ พ.ศ. ๒๕๔๐มีที่ทำการตั้งอยู่หมู่ที่ ๑๐บ้านด่านพัฒนา ซึ่งอยู่ห่างจากที่ว่าการอำเภอพังโคน ไปทางทิศตะวันออกตามทางหลวงแผ่นดินหมายเลข ๒๒ ถนนมิตรภาพ สายอุดรธานี – สกลนคร ประมาณ ๓ กิโลเมตร แล้วแยกขวาที่บ้านหนองโจด ตำบลไฮหย่อง อำเภอพังโคน ต่อจากนั้นมุ่งไปทางทิศใต้ตามถนนลาดยางเลียบบคลองชลประทานสายบ้านหนองโจด – บ้านแร่ เป็นระยะทางประมาณ ๔ กิโลเมตร รวมระยะทางจากที่ว่าการอำเภอพังโคนถึงสำนักงานเทศบาลตำบลแร่ ประมาณ ๗ กิโลเมตร อยู่ในเขตพื้นที่ของตำบลแร่ ระยะทางจากอำเภอเมืองจังหวัดสกลนคร ไปทางทิศตะวันตกประมาณ ๕๕กิโลเมตร มีพื้นที่ประมาณ ๕๖.๐๔ตารางกิโลเมตรหรือประมาณ ๓๕,๐๒๕ ไร่ อาณาเขตติดต่อกับตำบล ดังต่อไปนี้

ทิศเหนือ จรดเขต ตำบลไฮหย่อง อำเภอพังโคน จังหวัดสกลนคร
 ทิศใต้ จรดเขต ตำบลนาโน อำเภอพรรณานิคม จังหวัดสกลนคร
 ทิศตะวันออก จรดเขต ตำบลช้างมิ่ง และตำบลไร่ อำเภอพรรณานิคม
 จังหวัดสกลนคร
 ทิศตะวันตกจรดเขต ตำบลพังโคน อำเภอพังโคน จังหวัดสกลนครและตำบล
 ปลาไหล อำเภวาริชภูมิ จังหวัดสกลนคร

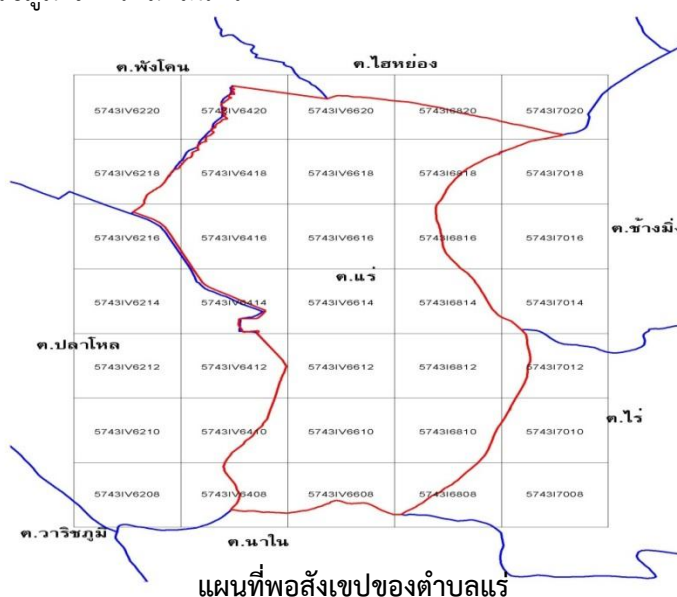

๑.๒ ลักษณะภูมิประเทศ

“ตำบลแร่น่าอยู่ ผู้คนมีความรู้คู่คุณธรรม ก้าวนำด้านเศรษฐกิจพอเพียง”

พื้นที่ตำบลแรมมีลักษณะทางกายภาพเป็นพื้นที่ราบเชิงเขาภูเขาพาน ทิศใต้ลาดลงไป ที่ราบลุ่มด้านทิศเหนือของตำบลสูงจากระดับน้ำทะเล ประมาณ ๑๘๐ - ๒๑๐ เมตร จากสภาพดังกล่าวสามารถแบ่งพื้นที่ตามลักษณะสภาพพื้นที่ออกเป็น ๓ เขต คือ

เขตที่ ๑ เขตที่สูง มีสภาพที่เป็นลูกคลื่นลอนตื้นอยู่บริเวณทิศใต้ตอนกลางของตำบล ดินที่ดอนเป็นดินปนทราย มีปัญหาการชะล้างสูงและดินเหนียวปนลูกรัง ความอุดมสมบูรณ์ต่ำเขตนี้อย่างสามารถแบ่งออกเป็นสองเขตย่อยตามพื้นที่ที่ได้รับน้ำชลประทาน

เขตที่ ๒ เขตที่ดอนที่ได้รับน้ำชลประทาน ได้แก่ พื้นที่หมู่บ้านหนองไฮใหญ่ บ้านหนองบัว บ้านหนองบัวหลวง บ้านหนองไฮน้อย

เขตที่ ๓ เขตที่ราบลุ่ม พื้นที่ส่วนใหญ่เป็นที่ลุ่ม อยู่บริเวณต่อบกกลางถึงด้านเหนือของตำบล ดินมีลักษณะเป็นดินร่วนปนทราย ดินร่วนเหนียว พื้นที่นี้ส่วนใหญ่ได้รับน้ำชลประทาน ได้แก่ พื้นที่หมู่บ้านแรม บ้านด่านพัฒนา บ้านสมสะอาด บ้านปะแต้

๑.๓ ลักษณะภูมิอากาศ

ตำบลแรม มีลักษณะภูมิอากาศร้อนชื้น จัดอยู่ในเขตที่มีฝนดี ทั้งปริมาณน้ำฝนและการกระจาย การตกของฝนมีปริมาณน้ำฝนเฉลี่ย ๑,๘๖๑ มิลลิเมตร / ปี มีจำนวนฝนตกเฉลี่ย ๑๒๓ วัน / ปี

๑.๔ ลักษณะของดิน

ดินในเขตพื้นที่ตำบลแรม มีลักษณะเป็นดินร่วนปนทราย ดินร่วนเหนียว เหมาะแก่การทำการเกษตรกรรมเป็นอย่างมาก

๑.๕ ลักษณะของแหล่งน้ำ

ตำบลแรมมีทรัพยากรด้านแหล่งน้ำในการพัฒนาชุมชนเป็นจำนวนมาก ดังนี้

- หนองเหมือด เป็นหนองน้ำธรรมชาติขนาดใหญ่มีพื้นที่ประมาณ ๒,๐๐๐ ไร่ ซึ่งเป็นแหล่งรวมทรัพยากรธรรมชาติต่างๆ เช่น ปู ปลา กุ้ง หอย ตั๊กกิ้ง ตั๊กบอน เป็นต้น
- เขื่อนน้ำอูน เป็นเขื่อนเก็บกักน้ำเพื่อการเกษตร พื้นที่ครอบคลุม ๕๓,๑๒๕ ไร่ หรือ ๘๕ ตารางกิโลเมตร ซึ่งเป็นแหล่งทรัพยากรน้ำที่สำคัญ ทั้งด้านการเกษตร การประมง และการท่องเที่ยว
- ระบบชลประทาน มีคลองส่งน้ำชลประทานจากเขื่อนน้ำอูน ผ่านพื้นที่ตำบลแรม ไปยังพื้นที่ต่างๆ ทั้งในอำเภอพังโคน อำเภอพรรณานิคม อำเภอเมืองสกลนครมีอาณาเขตติดต่อกับองค์การปกครองส่วนท้องถิ่นใกล้เคียงดังนี้

๑.๖ ลักษณะของไม้และป่าไม้

“ตำบลแรมน่าอยู่ ผู้คนมีความรู้คู่คุณธรรม ก้าวนำด้านเศรษฐกิจพอเพียง”

พื้นที่ป่าไม้ของเทศบาลตำบลแร่ ในปัจจุบัน พบในบริเวณที่อยู่ในเขตของป่าชุมชนในแต่ละหมู่บ้าน เป็นสภาพป่าไม้ที่อุดมสมบูรณ์ตามธรรมชาติ ส่วนใหญ่เป็นป่าเบญจพรรณ

๒. ด้านการเมืองการปกครอง

๒.๑ เขตการปกครอง

เทศบาลตำบลแร่ มีเขตการปกครองออกเป็น ๑๔ หมู่บ้านและแบ่งเขตพื้นที่ดังนี้

ตารางที่ ๒.๒.๑ แสดงอาณาเขตการปกครองของเทศบาลตำบลแร่

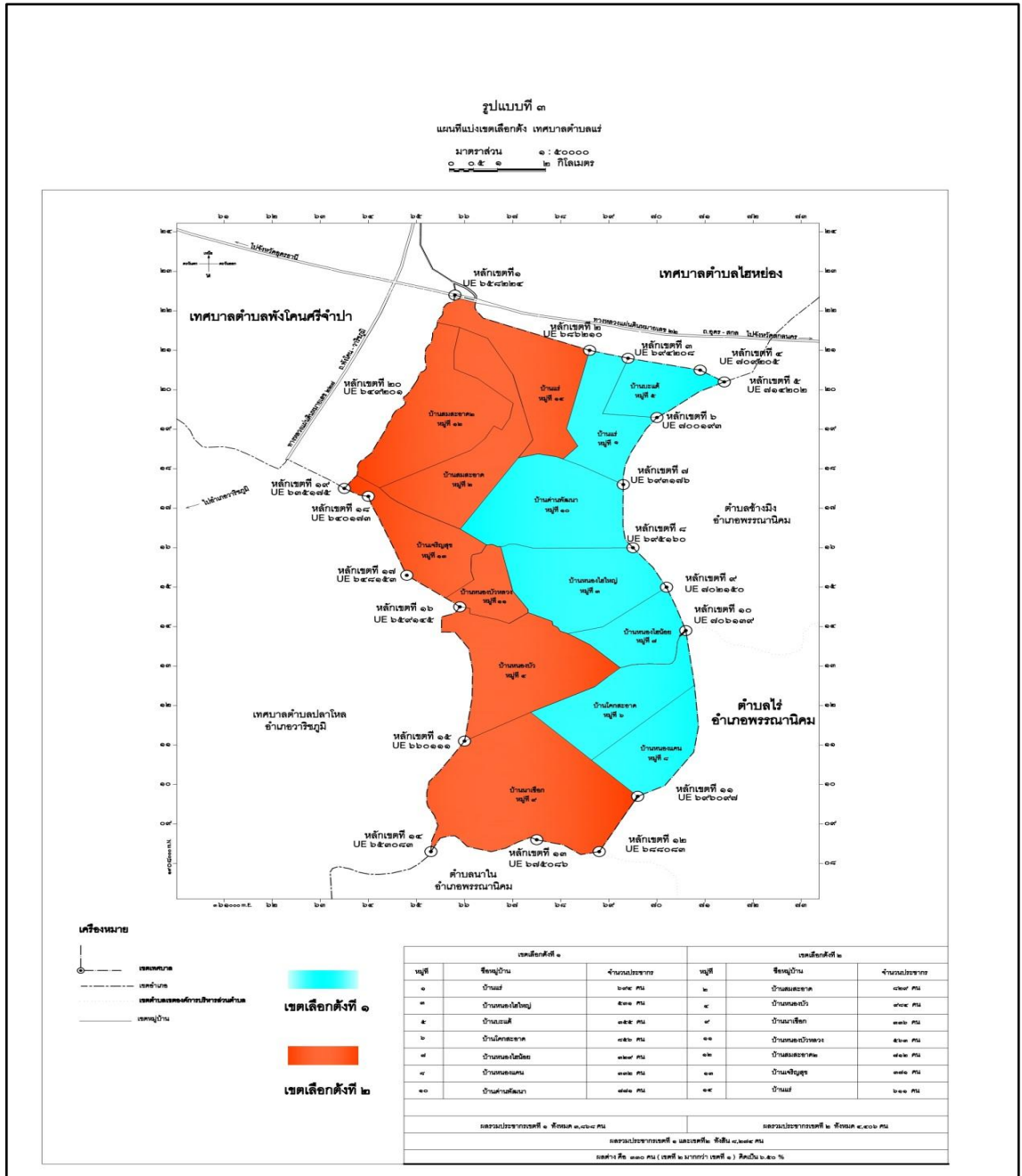

๒.๒ การเลือกตั้ง

“ตำบลแร่ น่าอยู่ ผู้คนมีความรู้คู่คุณธรรม ก้าวนำด้านเศรษฐกิจพอเพียง”

สถิติและข้อมูลเกี่ยวกับการเลือกตั้งท้องถิ่นเมื่อ ๘ มีนาคม ๒๕๕๗
(เลือกตั้ง นายกเทศมนตรี/สมาชิกสภาเทศบาลตำบลแร่)

หมู่ที่	หมู่บ้าน	จำนวนผู้มีสิทธิเลือกตั้ง	จำนวนผู้มาใช้สิทธิเลือกตั้ง	คิดเป็นร้อยละ
๑	บ้านแร่	๕๔๓	๓๗๐	๖๘.๑๓
๒	บ้านสมสะอาด	๖๓๒	๓๘๖	๖๑.๐๗
๓	บ้านหนองไฮใหญ่	๓๘๔	๒๙๕	๗๖.๘๒
๔	บ้านหนองบัว	๗๘๕	๔๒๔	๕๔.๐๑
๕	บ้านบะแต้	๒๖๑	๑๖๗	๖๓.๙๘
๖	บ้านโคกสะอาด	๕๘๓	๓๖๕	๖๒.๖๐
๗	บ้านหนองไฮน้อย	๒๔๖	๑๕๘	๖๔.๒๒
๘	บ้านหนองแคน	๒๔๑	๑๖๖	๖๘.๘๗
๙	บ้านนาเชือก	๒๔๖	๑๔๓	๕๘.๑๓
๑๐	บ้านด่านพัฒนา	๕๗๔	๓๗๕	๖๕.๓๓
๑๑	บ้านหนองบัวหลวง	๔๒๗	๒๙๓	๖๘.๖๑
๑๒	บ้านสมสะอาด๒	๕๔๐	๓๘๐	๗๐.๓๗
๑๓	บ้านเจริญสุข	๒๘๐	๑๙๒	๖๘.๕๗
๑๕	บ้านแร่	๔๓๕	๓๔๑	๗๘.๓๙
	รวมทั้งตำบล	๖,๑๗๗	๔,๐๕๕	๖๕.๖๔

๓. ประชากร

๓.๑ ข้อมูลเกี่ยวกับจำนวนประชากร

หมู่ที่	ชื่อบ้าน	จำนวนประชากร			จำนวนครัวเรือน	ผู้นำหมู่บ้าน
		ชาย	หญิง	รวม		
๑	บ้านแร่	๓๔๓	๓๕๒	๖๙๕	๒๑๓	นายราชัน ลีทอง
๒	บ้านสมสะอาด	๔๒๔	๔๒๐	๘๔๔	๒๕๑	นายทวีชัย ศรีสร้อย
๓	บ้านหนองไฮใหญ่	๒๗๑	๒๙๐	๕๖๑	๑๔๖	นายชะวัน คุณากร
๔	บ้านหนองบัว	๔๔๙	๔๘๖	๙๓๕	๖๓๓	นายขจรศักดิ์ ฝาลีชัย
๕	บ้านบะแต้	๑๗๔	๒๐๒	๓๗๖	๑๑๙	นายชัยณรงค์ สัพโส
๖	บ้านโคกสะอาด	๔๗๙	๔๓๑	๙๑๐	๒๗๖	นายกาบิน สุงหวน

“ตำบลแร่อยู่ ผู้คนมีความรู้คู่คุณธรรม ก้าวนำด้านเศรษฐกิจพอเพียง”

๗	บ้านหนองไสน้อย	๑๖๖	๑๗๓	๓๓๙	๑๐๑	นายปองใจ ฮามวัน
๘	บ้านหนองแคน	๑๖๗	๑๗๕	๓๔๒	๑๒๔	นายประสพสุขแก้วไชยา
๙	บ้านนาเชือก	๑๗๙	๑๕๕	๓๓๔	๘๗	นายศักดิ์ศรีไชยเชษฐ์
๑๐	บ้านด่านพัฒนา	๓๗๗	๔๐๗	๗๘๔	๒๘๕	นายสัตยา ลีทอง
๑๑	บ้านหนองบัวหลวง	๒๙๒	๒๙๙	๕๙๑	๑๗๙	นายชาญ คุยบุตร
๑๒	บ้านสมสะอาด๒	๓๙๑	๓๘๐	๗๗๑	๓๐๑	นายเจริญมงคลคุณแก้ว
๑๓	บ้านเจริญสุข	๑๙๘	๒๐๙	๔๐๗	๑๖๓	นายจอนสันชาคำสัย
๑๔	บ้านแร่	๓๐๒	๓๑๒	๖๑๔	๒๐๗	นายอุทิศ ไผ่สีทา
รวม		๔,๒๑๒	๔,๒๙๑	๘,๕๐๓	๓,๐๒๕	

ข้อมูล ณ วันที่ ๓๐ กันยายน ๒๕๖๑

๔. สภาพทางสังคม

๔.๑ การศึกษา

โรงเรียน สังกัดสำนักงานคณะกรรมการสถานศึกษาขั้นพื้นฐาน					๖ แห่ง
โรงเรียนระดับอนุบาล, ศูนย์เด็กเล็ก	รัฐบาล	๓ แห่ง	เอกชน	- แห่ง	
โรงเรียนระดับประถมศึกษา	รัฐบาล	๖ แห่ง	เอกชน	- แห่ง	
โรงเรียนระดับมัธยมศึกษา(ขยายโอกาส)	รัฐบาล	๒ แห่ง	เอกชน	- แห่ง	

“ตำบลแร่ น่าอยู่ ผู้คนมีความรู้คู่คุณธรรม ก้าวนำด้านเศรษฐกิจพอเพียง”

ตารางแสดงศูนย์พัฒนาเด็ก

ศูนย์พัฒนาเด็ก	จำนวนครู			จำนวนนักเรียนแยกตามเพศ		
	ชาย	หญิง	รวม	ชาย	หญิง	รวม
บ้านด่านพัฒนา	๑	๒	๓	๔๑	๒๗	๖๘
บ้านโคกสะอาด	-	๓	๓	๒๗	๒๓	๕๐
บ้านหนองบัว-หนองบัวหลวง	-	๓	๓	๑๙	๓๓	๕๒
รวมทั้งตำบล	๑	๘	๙	๘๗	๘๓	๑๗๐

ข้อมูล ณ วันที่ ๑๐ มิถุนายน ๒๕๖๒

ตารางแสดงจำนวนนักเรียน

โรงเรียน	จำนวนนักเรียน				รวม
	อนุบาล	ป.๑ - ป.๔	ป.๕ - ป.๖	ม.๑ - ม.๓	
บ้านแร่	๔๖	๑๐๐	๕๓	๘๘	๒๘๗
บ้านสมสะอาด	๑๓	๓๕	๑๘	-	๖๖
บ้านหนองบัว	๓๗	๖๑	๓๙	๗๕	๒๑๒
บ้านหนองไฮ	๒๖	๔๒	๒๑	-	๘๙
บ้านหนองแคนโคกสะอาด	๒๐	๕๔	๒๘	-	๑๐๒
บ้านหนองบัว (สาขานาเชือก)	๖	๑๑	๘	-	๒๕
รวม	๑๔๘	๓๐๓	๑๖๗	๑๖๓	๗๘๑

ข้อมูล ณ วันที่ ๑๐ มิถุนายน พ.ศ. ๒๕๖๒

ตารางแสดงจำนวนครู/อาจารย์

โรงเรียน	จำนวนครู / อาจารย์		
	ชาย	หญิง	รวม
บ้านแร่	๓	๑๕	๑๘
บ้านสมสะอาด	๒	๓	๕
บ้านหนองบัว	๖	๑๒	๑๘
บ้านหนองไฮ	-	๕	๕
บ้านหนองแคนโคกสะอาด	๒	๔	๖
บ้านหนองบัว (สาขานาเชือก)	-	-	-
รวม	๑๓	๓๙	๕๒

ข้อมูล ณ วันที่ ๑๐ มิถุนายน ๒๕๖๒

“ตำบลแร่ฯอยู่ ผู้คนมีความรู้คู่คุณธรรม ก้าวนำด้านเศรษฐกิจพอเพียง”

๔.๒ สาธารณสุข

มีโรงพยาบาลส่งเสริมสุขภาพตำบล ๒ แห่ง

๔. ๓ สังกมสเคราะห์

ข้อมูลทะเบียนผู้สูงอายุ ผู้พิการ ผู้ป่วยเอดส์

หมู่ที่	จำนวนผู้รับเบี้ยยังชีพผู้สูงอายุ			จำนวนผู้รับเบี้ยยังชีพผู้พิการ			จำนวนผู้รับเบี้ยยังชีพผู้ป่วยเอดส์		
	ชาย	หญิง	รวม	ชาย	หญิง	รวม	ชาย	หญิง	รวม
๑. บ้านแร่	๕๖	๗๒	๑๒๘	๑๒	๕	๑๗	๑	-	๑
๒. บ้านสมสะอาด	๔๑	๕๙	๑๐๐	๑๑	๑๒	๒๓	๕	๓	๘
๓. บ้านหนองไฮใหญ่	๒๙	๔๔	๗๓	๗	๖	๑๓	-	-	-
๔. บ้านหนองบัว	๔๗	๙๓	๑๔๐	๘	๑๐	๑๘	-	๑	๑
๕. บ้านบะแต้	๒๔	๒๔	๔๘	๗	๔	๑๑	-	-	-
๖. บ้านโคกสะอาด	๕๓	๕๙	๑๑๒	๑๗	๑๐	๒๗	-	-	-
๗. บ้านหนองไฮน้อย	๒๐	๓๑	๕๑	๕	๔	๙	๑	๑	๒
๘. บ้านหนองแคน	๒๑	๓๐	๕๑	๗	๖	๑๓	-	-	-
๙. บ้านนาเชือก	๒๓	๒๑	๔๔	๔	๕	๙	-	-	-
๑๐. บ้านด่านพัฒนา	๔๐	๖๙	๑๐๙	๑๐	๙	๑๙	-	-	-
๑๑. บ้านหนองบัวหลวง	๓๔	๔๖	๘๐	๗	๔	๑๑	๒	-	๒
๑๒. บ้านสมสะอาด	๕๐	๕๑	๑๐๑	๙	๕	๑๔	๑	-	๑
๑๓. บ้านเจริญสุข	๓๑	๓๓	๖๔	๑๒	๕	๑๗	-	๑	๑
๑๔. บ้านแร่	๔๑	๔๒	๘๓	๙	๖	๑๕	๒	๑	๓
รวมทั้งตำบล	๕๑๐	๖๗๔	๑,๑๘๔	๑๒๕	๙๑	๒๑๖	๑๒	๗	๑๙

แผนงานสังคมนาเคราะห์

ข้อมูล ณ วันที่ ๒๗ พฤษภาคม ๒๕๖๒

๕. ระบบบริการพื้นฐาน

๕.๑ การคมนาคมขนส่ง

ถนน

ทางหลวงชนบท	จำนวน	๓	สาย
สภาพถนน	คอนกรีต	จำนวน	-
	ลาดยาง	จำนวน	๒
	ลูกรัง	จำนวน	๑
		ระยะทาง	๓๐ กม.
		ระยะทาง	๑๐ กม.

“ตำบลแร่อยู่ ผู้คนมีความรู้คู่คุณธรรม ก้าวนำด้านเศรษฐกิจพอเพียง”

ถนนของท้องถิ่น	จำนวน					๑๐๕	สาย
สภาพถนน	คอนกรีต	จำนวน	๔๒	สาย	ระยะทาง	๑๑	กม.
	ราดยาง	จำนวน	๓	สาย	ระยะทาง	๖	กม.
	ลูกรัง	จำนวน	๖๐	สาย	ระยะทาง	๓๓	กม.

๕.๒ การไฟฟ้า

ครัวเรือนที่มีไฟฟ้าใช้	๒,๔๖๘	หลังคาเรือน	ไม่มีไฟฟ้าใช้	-	หลังคาเรือน
ถนนในเขต อปท. ที่มีไฟฟ้าสาธารณะ			จำนวน	๑๕	สาย
ถนนในเขต อปท. ที่ไม่มีไฟฟ้าสาธารณะ			จำนวน	๓๓	สาย

๕.๓ การประปา

ประปา

ครัวเรือนที่ใช้บริการน้ำประปา	จำนวน	๒,๑๕๓	หลังคาเรือน	
หน่วยงานเจ้าของกิจการประปา	ของส่วนท้องถิ่น	๑	แห่ง	ประปาภูมิภาค - แห่ง
	ประปาหมู่บ้าน	๑๒	แห่ง	
แหล่งน้ำดิบสำหรับผลิตน้ำประปา คือ	(/)	แหล่งน้ำใต้	(/)	แหล่งน้ำผิวดิน
		ดิน		
มีแหล่งน้ำสำหรับผลิตน้ำประปาหรือไม่	()	ไม่มี	(/)	มี

๕.๔ โทรศัพท์

จำนวนโทรศัพท์ของท้องถิ่น	๒	หมายเลข
Website :	tambonrae.go.th	

๖. ระบบเศรษฐกิจ

๖.๑ การเกษตร

เกษตรกรรม

พื้นที่ทำนา	๑๔,๑๐๕	ไร่
พื้นที่ทำสวน	๖,๓๘๐	ไร่
พื้นที่ทำไร่ประมาณ	๓๐๘	ไร่
พืชเศรษฐกิจที่สำคัญ ได้แก่		
๑. มะเขือเทศ	จำนวน	๑,๕๐๐ ไร่ ผลผลิต ๔,๕๐๐ ตัน/ปี
๒. แตงโม	จำนวน	๑,๐๐๐ ไร่ ผลผลิต ๒,๐๐๐ ตัน/ปี
๓. พริก	จำนวน	๕๐๐ ไร่ ผลผลิต ๑๐๐ ตัน/ปี
๔. ถั่วลิสง	จำนวน	๕๐๐ ไร่ ผลผลิต ๒๕๐ ตัน/ปี
๕. ยางพารา	จำนวน	๕๐๐ ไร่ ผลผลิต - ตัน/ปี

“ตำบลแร่อยู่ ผู้คนมีความรู้คุณธรรม ก้าวนำด้านเศรษฐกิจพอเพียง”

๖. มันฝรั่ง	จำนวน	๑,๕๐๐	ไร่	ผลผลิต	๓,๐๐๐	ตัน/ปี
พืชไร่ที่สำคัญ	ได้แก่					
๑. มันสำปะหลัง	จำนวน	๓๘๐	ไร่	ผลผลิต	๙๐๐	ตัน/ปี

๖.๒ การประมง

แหล่งน้ำสาธารณะเพาะพันธุ์สัตว์น้ำ ๒ แห่ง พื้นที่ ๑,๙๐๐ ไร่

๖.๓ การปศุสัตว์

ในเขตตำบลแรม มีการเลี้ยงสัตว์เพื่อการบริโภคและจำหน่าย เช่น การเลี้ยงโคขุน เลี้ยงเป็น เลี้ยงไก่ เลี้ยงสุกร ฯลฯ เป็นต้น

๖.๔ การบริการ

การกำจัดขยะมูลฝอยและ สิ่งปฏิกูล

ปริมาณขยะมูลฝอย	๑	ตัน/ ๑วัน
ถังรองรับขยะมูลฝอย	๒,๒๐๐	ใบ
มีเตาเผาขยะมูลฝอย	-	เตา

ที่มา : สำนักปลัดเทศบาลตำบลแรม

๖.๕ การท่องเที่ยว

แหล่งท่องเที่ยวที่สำคัญของเทศบาลตำบลแรม ได้แก่ เขื่อนน้ำอูน น้ำตกแม่อ่อน น้ำตกอินจิว วัดคอยเทพนิมิต ฯลฯ เป็นสถานที่ท่องเที่ยวที่สวยงามและมีผู้คนสนใจมาเที่ยวชมตลอดปี

๖.๗ การพาณิชย์และกลุ่มอาชีพ

จำนวนโรงงานอุตสาหกรรมขนาดเล็ก ๑ แห่ง มีคนงานต่ำกว่า ๑๐ คนหรือมีทรัพย์สินถาวรไม่เกิน ๑ ล้านบาท

ธนาคารหมู่บ้าน	๑	แห่ง	สถานบริการน้ำมัน	๔	แห่ง
ร้านค้าต่างๆ	๔๗	แห่ง	โรงฆ่าสัตว์	-	แห่ง
โรงแรม	๑	แห่ง	ร้านอาหาร	๒	แห่ง

ที่มา : กองคลัง เทศบาลตำบลแรม

๖.๘ แรงงาน

จากข้อมูลจำนวนประชากรจำแนกตามสถานภาพแรงงาน พบว่ามีกำลังแรงงานทั้งสิ้น ๕,๕๓๕ คน ส่วนใหญ่ประกอบอาชีพเกษตรกรรมเป็นหลักจึงทำให้ทุกคนมีงานทำและมีรายได้เฉลี่ย ๓๕,๐๐๐ บาท / ปี (ต่อครัวเรือน)

ที่มา : แผนชุมชน หมู่ที่ ๑ - หมู่ที่ ๑๔

๗. เศรษฐกิจพอเพียงท้องถิ่น (ด้านการเกษตรและแหล่งน้ำ)

๗.๑ ข้อมูลพื้นฐานของหมู่บ้านหรือชุมชน

“ตำบลแรมน่าอยู่ ผู้คนมีความรู้คู่คุณธรรม ก้าวนำด้านเศรษฐกิจพอเพียง”

หมู่ที่	ชื่อบ้าน	จำนวน ครัวเรือน	พื้นที่ ทำการเกษตร(ไร่)
๑	บ้านแร่	๒๑๓	๑,๗๐๐
๒	บ้านสมสะอาด	๒๕๑	๘,๗๑๖
๓	บ้านหนองไฮใหญ่	๑๔๖	๑,๐๔๐
๔	บ้านหนองบัว	๖๓๓	๑,๕๐๐
๕	บ้านปะแต้	๑๑๙	๔๐๐
๖	บ้านโคกสะอาด	๒๗๖	๘๔๐
๗	บ้านหนองไฮน้อย	๑๐๑	๕๑๑
๘	บ้านหนองแคน	๑๒๔	๙๑๖
๙	บ้านนาเชือก	๘๗	๔๒๗
๑๐	บ้านด่านพัฒนา	๒๘๕	๕,๓๘๒
๑๑	บ้านหนองบัวหลวง	๑๗๙	๒,๙๐๐
๑๒	บ้านสมสะอาด๒	๓๐๑	๔,๓๑๕
๑๓	บ้านเจริญสุข	๑๖๓	๑,๐๕๐
๑๔	บ้านแร่	๒๐๗	๓๔๕
รวม		๓,๐๒๕	๓๐,๐๔๒

ที่มา : แผนชุมชน หมู่ที่ ๑ - หมู่ที่ ๑๔

๗.๒ ข้อมูลด้านการเกษตร

พื้นที่ในการทำการเกษตร

๑. พื้นที่ทำนา จำนวน ๑๔,๑๐๕ ไร่
๒. พื้นที่ทำสวน จำนวน ๒,๕๑๗ ไร่
๓. พื้นที่ทำไร่ จำนวน ๒,๒๐๐ ไร่

พืชเศรษฐกิจที่สำคัญ

๑. ข้าว ปลูกจำนวน ๑๔,๑๐๕ไร่
๒. มันสำปะหลัง ปลูกจำนวน ๑,๔๖๐ ไร่
๓. มันฝรั่ง ปลูกจำนวน ๑๗๕ ไร่
๔. แตงโม ปลูกจำนวน ๗๐๐ ไร่
๕. พริก ปลูกจำนวน ๑๕๐ ไร่
๖. ยางพารา ปลูกจำนวน ๑,๐๙๖ ไร่

“ตำบลแร่ น่าอยู่ ผู้คนมีความรู้คู่คุณธรรม ก้าวนำด้านเศรษฐกิจพอเพียง”

๗. ถั่วลิสง ปลูกจำนวน ๕๐ ไร่

๘. มะเขือเทศ ปลูกจำนวน ๒๐ ไร่

๗.๓ ข้อมูลด้านแหล่งน้ำทางการเกษตร

ชื่อหมู่บ้าน	หมู่ที่	ชื่อแหล่งน้ำ	จำนวนไร่
บ้านแร่	๑	หนองเหมือด	๑,๓๗๓
บ้านสมสะอาด	๒	หนองแร่	๕
บ้านหนองไฮใหญ่	๓	หนองไฮสาธารณะ	๕๒
บ้านหนองบัว	๔	หนองขาว	๑.๕
บ้านบะแต้	๕	หนองเหมือด	๕๑๒.๕
บ้านโคกสะอาด	๖	หนองบ่อดิน	๕
บ้านหนองไฮน้อย	๗	หนองยาง	๓
บ้านหนองแคน	๘	หนองแคน	๕
บ้านด่านพัฒนา	๑๐	หนองแขง	๗
		หนองลา	๒
บ้านหนองบัวหลวง	๑๑	หนองบัว	๑๒
		หนองแสง	๙
		หนองบักตู้	๑
		หนองบ่อดินชลประทาน	๐.๕
บ้านสมสะอาด	๑๒	หนองโดน	๔๕

๗.๔ ข้อมูลด้านแหล่งน้ำกิน น้ำใช้ (หรือน้ำเพื่อการอุปโภค บริโภค)

ชื่อหมู่บ้าน	หมู่ที่	ชนิดบ่อ บาดาล	จำนวน (บ่อ)	เส้นผ่า ศูนย์กลาง บ่อ (นิ้ว)	ความ ลึกของ บ่อ (เมตร)	ความลึก ของน้ำใน บ่อมาก ที่สุด (เมตร)	หน่วยงาน ก่อสร้าง	สร้าง เสร็จปี พ.ศ.
บ้านสมสะอาด	๒	บ่อโยก	๑	๔	๔๐	๗	กรมทรัพยากรน้ำ	-
บ้านหนองไฮใหญ่	๓	บ่อโยก	๒	๔	๓๒	๗	กรมทรัพยากรน้ำ	-
บ้านหนองบัว	๔	บ่อโยก	๑	๔	๔๐	๕	กรมทรัพยากรน้ำ	-
บ้านบะแต้	๕	บ่อโยก	๑	๔	๑๕	-	กรมทรัพยากรน้ำ	-
บ้านโคกสะอาด	๖	บ่อโยก	๑	๖	๓๐	๒๕	กรมทรัพยากรน้ำ โครงการเศรษฐกิจ	

“ตำบลแร่ได้อยู่ ผู้คนมีความรู้คู่คุณธรรม ก้าวนำด้านเศรษฐกิจพอเพียง”

		บ่อสูบ	๑	๖	๔๐	๓๐	พอเพียง	๒๕๕๑
		บ่อสูบ	๑	๖	๓๐	๕	กรมอนามัย	
		บ่อสูบ	๑	๖	๕๐	-		
บ้านหนองไสน้อย	๗	บ่อสูบ	๑	๔	๓๐	๕		-
บ้านหนองไสน้อย	๗	บ่อสูบ	๑	-	๒๕	๑๐	-	
		บ่อโยก	๑	-	๑๘	๕	กรมอนามัย กรมทรัพยากรธรณี	-
		บ่อโยก	๑	๔	๓๐	-		
บ้านหนองแคน	๘	บ่อโยก	๑	๕	๔๐	๒๐	กรมทรัพยากรน้ำ	-
		บ่อโยก	๑	๕	๓๐	๑๕		
บ้านนาเชือก	๙	บ่อโยก	๓	๖	๔๐	๒๐	กรมเร่งรัดพัฒนา กรมทรัพยากรน้ำ	๒๕๓๒
		บ่อโยก	๑	๖	๓๕	๒๐		๒๕๓๓
		บ่อโยก	๑	๖	๔๕	๒๕		-
บ้านหนองบัวหลวง	๑๑	บ่อโยก	๑	๔	๒๗	๘	กรมทรัพยากรน้ำ กรมเร่งรัดพัฒนา กรมทรัพยากรน้ำ	๒๕๓๖
		บ่อโยก	๑	๔	๓๐	-		๒๕๒๘
		บ่อโยก	๒	๔	๓๐	๑๕		๒๕๓๖
บ้านแร่	๑๔	บ่อโยก	๑	๔	๖๐	๖๐	กรมเร่งรัดพัฒนา	๒๕๕๐
		บ่อสูบ	๑	๔	๕๐	๕๐		

๘. ศาสนา ประเพณี วัฒนธรรม

๘. ๑ การนับถือศาสนา

เทศบาลตำบลแร่ มีพุทธศาสนิกชน จำนวน ๘, ๓๘๑ คนประชาชนส่วนใหญ่ในเขตเทศบาลตำบลแร่ มีจิตเลื่อมใส ศรัทธาในพระพุทธศาสนา จึงมีการสร้างวัดและยกที่พักสงฆ์ให้เป็นวัดที่ถูกต้องเพิ่มขึ้นทุกปี วัดและสำนักสงฆ์ในเขตตำบลแร่ มีดังนี้

๑. วัด จำนวน ๑ ๒ แห่ง
๒. สำนักสงฆ์ จำนวน ๒ แห่ง

๘. ๒ ประเพณีและงานประจำปี

งานประเพณีส่วนใหญ่จะเป็นประเพณีพื้นบ้านของแต่ละหมู่บ้าน เช่น บุญกฐิน บุญเวสสันดร (บุญมหาชาติ) บุญประเพณีโช่ทั้งบั้ง บุญประทายเป็นข้าวเปลือก ฯลฯ ตามความเชื่อของแต่ละหมู่บ้าน

๘. ๓ ภูมิปัญญาท้องถิ่น ภาษาถิ่น

ภูมิปัญญาท้องถิ่นในเขตตำบลแร่ แบ่งได้ดังนี้

๑. ภูมิปัญญาด้านหมอ พื้นบ้านและการแปรรูปสมุนไพร (ยาสมุนไพร)
๒. ภูมิปัญญาด้านฝีมือการจักสานและการแปรรูปไม้ไผ่

“ตำบลแร่อยู่ ผู้คนมีความรู้คู่คุณธรรม ก้าวนำด้านเศรษฐกิจพอเพียง”

๓. ภูมิปัญญาด้านวัฒนธรรมประเพณี พิธีทางศาสนา

ภาษาถิ่นในเขตตำบลแร่ แบ่งได้ดังนี้

๑. ภาษาลาว
๒. ภาษาภูไท
๓. ภาษาบูล (ไทลื้อ)

๘.๔ ลีนค้ำพื้นเมืองและของที่ระลึก

ในเขตตำบลแร่มีสินค้าพื้นเมืองและของที่ระลึกที่ขึ้นชื่อได้แก่ ผ้าย้อมมูลควาย จากบ้านนาเชือก หมู่ที่ ๙ ผลิตภัณฑ์จากเสื่อฝื่อและกกจาก บ้านหนองแคน หมู่ที่ ๘ ผ้ามัดหมี่ จากบ้านแร่ หมู่ที่ ๑ ผลิตภัณฑ์จาก ไม้ไผ่ จากบ้านหนองบัว หมู่ที่ ๔

๙. ทรัพยากรธรรมชาติ

๙.๑ น้ำ

ลำห้วย	๑๔ แห่ง	สระน้ำ	๑๐ แห่ง
หนองน้ำ	๒๕ แห่ง	บ่อน้ำตื้น	- แห่ง
ลำคลอง	- แห่ง	บ่อบาดาล	- แห่ง
บึง	- แห่ง	อ่างเก็บน้ำ	๑ แห่ง

๙.๒ ป่าไม้

ป่าไม้ส่วนใหญ่ยังคงมีความอุดมสมบูรณ์ตามธรรมชาติ ในพื้นที่ป่าของชุมชนดังนี้

หมู่ที่	ชื่อบ้าน	จำนวน ป่าชุมชน	พื้นที่ป่า (ไร่)
๒	บ้านสมสะอาด	๑	๑๒
๓	บ้านหนองไฮใหญ่	๑	๑๐๖
๖	บ้านโคกสะอาด	๑	๑๐
๗	บ้านหนองไฮน้อย	๑	๔
๘	บ้านหนองแคน	๑	๒๕๐
๙	บ้านนาเชือก	๑	๑๐๐
๑๐	บ้านด่านพัฒนา	๑	๙๑
๑๒	บ้านสมสะอาด๒	๑	๔๒๐
๑๓	บ้านเจริญสุข	๑	๑๕
รวม		๑๔	๑,๐๐๘

“ตำบลแร่ น่าอยู่ ผู้คนมีความรู้คู่คุณธรรม ก้าวนำด้านเศรษฐกิจพอเพียง”

๙.๓ คุณภาพของทรัพยากรธรรมชาติ

๑. **ดิน** เป็นดินร่วนปนทราย ดินร่วนเหนียว มีคุณภาพที่อุดมสมบูรณ์ไปด้วยแร่ธาตุที่จำเป็นแก่พืชทุกชนิด เหมาะแก่การทำการเกษตรกรรมเป็นอย่างมาก

๒. **น้ำ**มีแหล่งน้ำที่อุดมสมบูรณ์ ดังนี้

๒.๑ **หนองเหมือด** เป็นหนองน้ำธรรมชาติขนาดใหญ่ ซึ่งเป็นแหล่งรวมทรัพยากรธรรมชาติต่างๆ เช่น ปู ปลา กุ้ง หอย ตั๊กกัก ตันบอน ฯลฯ

๒.๒ **เขื่อนน้ำอูน** เป็นเขื่อนเก็บกักน้ำเพื่อการเกษตร พื้นที่ครอบคลุม ๕๓,๑๒๕ ไร่ หรือ ๘๕ ตารางกิโลเมตร ซึ่งเป็นแหล่งทรัพยากรน้ำที่สำคัญ ทั้งด้านการเกษตร การประมงและการท่องเที่ยว

๓. **ป่าไม้** เป็นสภาพป่าไม้ที่อุดมสมบูรณ์ตามธรรมชาติ ส่วนใหญ่เป็นป่าเบญจพรรณและมีอยู่ทุกหมู่บ้าน

๑๐. การป้องกันและบรรเทาสาธารณภัย

๑. รถยนต์บรรทุกน้ำ	๑ คัน
๒. ในรอบปีที่ผ่านมา มีการปฏิบัติหน้าที่	๗๐ ครั้ง
๓. ในปีงบประมาณที่ผ่านมา ตั้งงบประมาณเพื่อการนี้ทั้งสิ้น	๒๐๐,๐๐๐ บาท
๔. ในปีงบประมาณนี้ ตั้งงบประมาณเพื่อการนี้ทั้งสิ้น	๒๐๐,๐๐๐ บาท

การระบายน้ำ

จำนวนราง/ท่อระบายน้ำ	จำนวน ๒ แห่ง	รวมระยะทาง	๒ กม.
ถนนที่มีราง/ท่อระบายน้ำทั้ง ๒ ด้าน ของถนน	จำนวน ๖ สาย	ระยะทาง	๒ กม.
ถนนที่มีราง/ท่อระบายน้ำด้านเดียว	จำนวน ๒ สาย	ระยะทาง	๑.๕ กม.

“ตำบลแร่ฯ อยู่ ผู้คนมีความรู้คุณธรรม ก้าวนำด้านเศรษฐกิจพอเพียง”

การเมืองการบริหาร

ทำเนียบผู้บริหารเทศบาลตำบลแร่

ชื่อ - สกุล		ตำแหน่ง
นางครสวรรณ	สุพัฒนานนท์	นายกเทศมนตรีตำบลแร่
นายฉลอง	ชาติขำนิ	รองนายกเทศมนตรีตำบลแร่
นางเพ็ญมณี	สัพโส	รองนายกเทศมนตรีตำบลแร่
นายเคน	แสนมี	เลขานายกเทศมนตรีตำบลแร่
นายเสวก	สัพโส	ที่ปรึกษานายกเทศมนตรี

ทำเนียบสมาชิกสภาเทศบาลตำบลแร่

ชื่อ - สกุล		ตำแหน่ง	
นายมนตรี	เพ็ชรหมุก	ประธานสภาเทศบาลตำบลแร่	
นายเตียง	สีนาวล	รองประธานสภาเทศบาลตำบลแร่	
จ.อ.ทวี	จันทรเสนา	เลขานุการสภาเทศบาลตำบลแร่	
นายจอมไพร	ชาติขำนิ	สมาชิกสภาเทศบาลตำบลแร่	เขตที่ ๑
นายนพรัตน์	ลีทอง	สมาชิกสภาเทศบาลตำบลแร่	เขตที่ ๑
นายชัยรงค์	บุตรโยธี	สมาชิกสภาเทศบาลตำบลแร่	เขตที่ ๑
นางปรารถนาดี	มูลฉวี	สมาชิกสภาเทศบาลตำบลแร่	เขตที่ ๑
นางขวัญจิต	โพนทอง	สมาชิกสภาเทศบาลตำบลแร่	เขตที่ ๑
-ตำแหน่งว่าง-		สมาชิกสภาเทศบาลตำบลแร่	เขตที่ ๒
นายสมศักดิ์	เตียงชัย	สมาชิกสภาเทศบาลตำบลแร่	เขตที่ ๒
นายชัยพิชิต	ฮามวัน	สมาชิกสภาเทศบาลตำบลแร่	เขตที่ ๒
นางสาวหวานตา	คุณากร	สมาชิกสภาเทศบาลตำบลแร่	เขตที่ ๒
นายเพชร	ชาติขำนิ	สมาชิกสภาเทศบาลตำบลแร่	เขตที่ ๒

“ตำบลแร่ไม่ออยู่ ผู้คนมีความรู้คู่คุณธรรม ก้าวนำด้านเศรษฐกิจพอเพียง”

โครงสร้างการบริหารงานและภาระหน้าที่ของ เทศบาลตำบลแร่

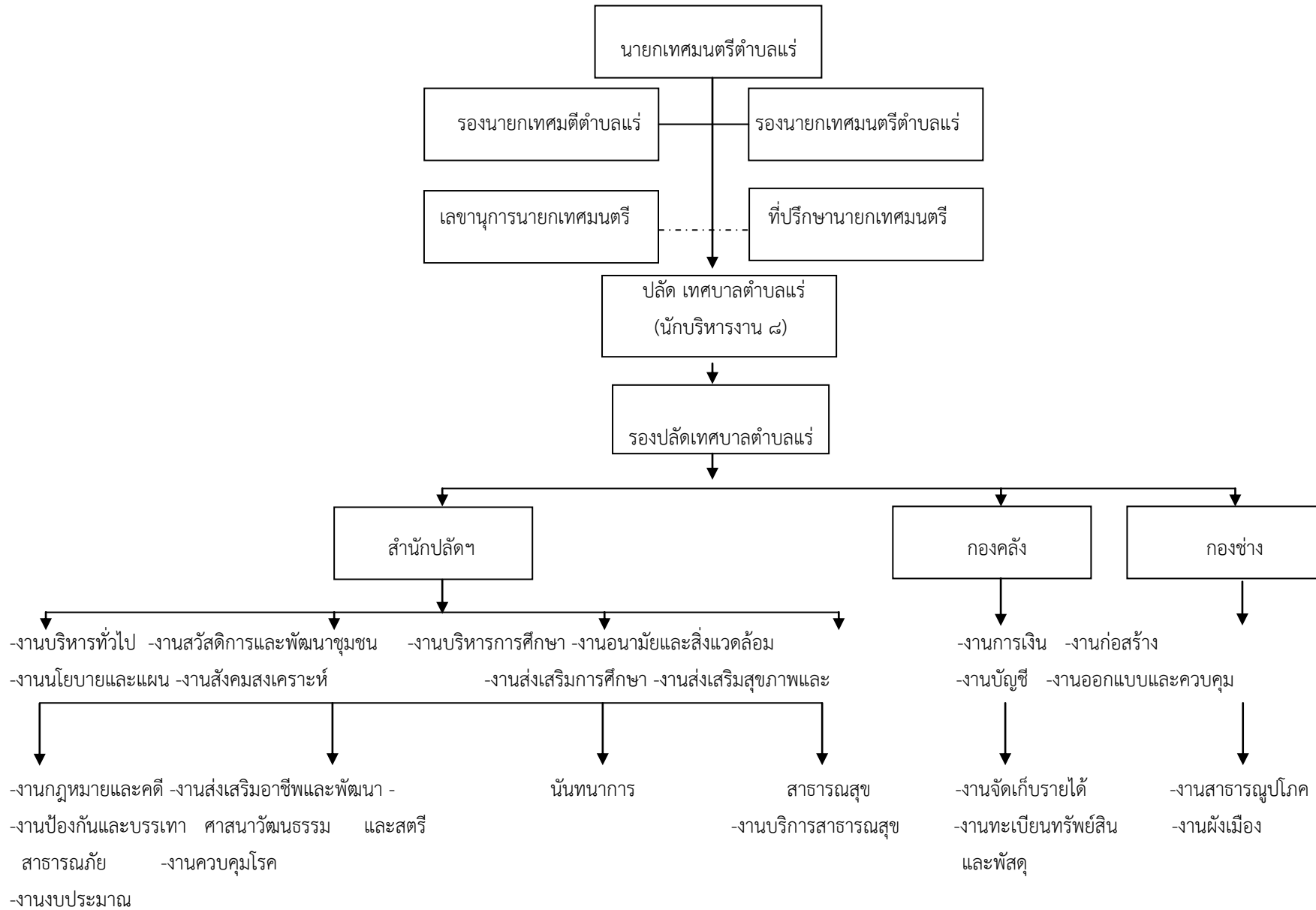

“ตำบลแร่ที่น่าอยู่ ผู้คนมีความรู้คู่คุณธรรม ก้าวนำด้านเศรษฐกิจพอเพียง”



ส่วนที่ ๒

ยุทธศาสตร์การพัฒนาขององค์กรปกครองส่วนท้องถิ่น

ส่วนที่ ๒

ยุทธศาสตร์การพัฒนองค์กรปกครองส่วนท้องถิ่น

๑. ความสัมพันธ์ระหว่างแผนพัฒนาระดับมหภาค

ยุทธศาสตร์ชาติจะเป็นแผนแม่บทหลักในการพัฒนาประเทศ เพื่อให้ส่วนราชการและหน่วยงานต่างๆ ใช้เป็นแนวทางในการจัดทำแผนยุทธศาสตร์การพัฒนาประเทศในด้านต่างๆ อาทิ แผนพัฒนาเศรษฐกิจและสังคมแห่งชาติ แผนเฉพาะด้านต่างๆ เช่น ด้านความมั่นคง เศรษฐกิจ การศึกษา ศิลปวัฒนธรรม ฯลฯ แผนปฏิบัติการในระดับกระทรวงและในระดับพื้นที่ให้มีความสอดคล้องกันตามห้วงเวลานอกจากนี้ยุทธศาสตร์ชาติจะใช้เป็นกรอบในการจัดสรรงบประมาณและทรัพยากรอื่นๆ ของประเทศ เพื่อขับเคลื่อนการพัฒนาอย่างมีเอกภาพให้บรรลุเป้าหมาย โดยจะต้องอาศัยการประสานความร่วมมือจากหลายภาคส่วน ภายใต้ระบบประชาธิปไตย คือ ความร่วมมือของภาครัฐ ภาคเอกชน ภาคประชาชนและประชาสังคม ทั้งนี้รัฐธรรมนูญแห่งราชอาณาจักรไทยจะได้มีการกำหนดเกี่ยวกับบทบาทของยุทธศาสตร์ชาติและแนวทางในการนำยุทธศาสตร์ชาติไปสู่การปฏิบัติเพื่อที่ส่วนราชการและหน่วยงานต่างๆ จะสามารถขับเคลื่อนการพัฒนาได้อย่างต่อเนื่องและบูรณาการ

๑.๑ ยุทธศาสตร์ชาติ ๒๐ ปี (พ.ศ. ๒๕๖๐-๒๕๗๙)

วิสัยทัศน์ประเทศไทย

“ประเทศไทยมีความมั่นคง มั่งคั่ง ยั่งยืน เป็นประเทศพัฒนาแล้ว ด้วยการพัฒนาตามหลักปรัชญาของเศรษฐกิจพอเพียง”

๑. ยุทธศาสตร์ด้านความมั่นคง

๑.๑ ประชาชนอยู่ดีกินดีและมีความสุข

๑ .๒ บ้านเมืองมีความมั่นคงในทุกมิติและทุกระดับ

๑ .๓ กองทัพ หน่วยงานด้านความมั่นคง ภาครัฐ ภาคเอกชน และภาคประชาชน มีความพร้อมในการป้องกันและแก้ไขปัญหาความมั่นคง

1. ๑ .๔ ประเทศไทยมีบทบาทด้านความมั่นคงเป็นที่ชื่นชมและได้รับการยอมรับโดยประชาคมระหว่างประเทศ

๑ .๕ การบริหารจัดการความมั่นคงมีผลสำเร็จที่เป็นรูปธรรมอย่างมีประสิทธิภาพ

๒. ยุทธศาสตร์ด้านการสร้างความสามารถในการแข่งขัน

๒.๑ ประเทศไทยเป็นประเทศที่พัฒนาแล้วเศรษฐกิจเติบโตอย่างมีเสถียรภาพและยั่งยืน

๒.๒ ประเทศไทยมีขีดความสามารถในการแข่งขันสูงขึ้น

๓. ยุทธศาสตร์การพัฒนาและเสริมสร้างศักยภาพคน

๓.๑ คนไทยเป็นคนดีคนเก่ง มีคุณภาพ พร้อมสำหรับวิถีชีวิตในศตวรรษที่ ๒๑

๓.๒ สังคมไทยมีสภาพแวดล้อมที่เอื้อและสนับสนุนต่อการพัฒนาคนตลอดช่วงชีวิต

“ตำบลแร่น่าอยู่ ผู้คนมีความรู้คู่คุณธรรม ก้าวนำด้านเศรษฐกิจพอเพียง”

๔. ยุทธศาสตร์ด้านการสร้างโอกาสความเสมอภาคและเท่าเทียมกันทางสังคม

๔ .๑ สร้างความเป็นธรรม และลดความเหลื่อมล้ำในทุกมิติ

๔.๒ กระจายศูนย์กลางความเจริญทางเศรษฐกิจและสังคม เพิ่มโอกาสให้ทุกภาคส่วนเข้ามาเป็นกำลังของการพัฒนาประเทศในทุกระดับ

๔.๓ เพิ่มขีดความสามารถของชุมชนท้องถิ่นในการพัฒนา การพึ่งตนเองและการจัดการตนเองเพื่อสร้างสังคมคุณภาพ

๕. ยุทธศาสตร์ด้านการสร้างการเติบโตบนคุณภาพชีวิตที่เป็นมิตรกับสิ่งแวดล้อม

๕.๑ อนุรักษ์และรักษาทรัพยากรธรรมชาติสิ่งแวดล้อม และวัฒนธรรม ให้คนรุ่นต่อไปได้ใช้ อย่างยั่งยืน มีสมดุล

๕ .๒ ฟื้นฟูและสร้างใหม่ฐานทรัพยากรธรรมชาติและสิ่งแวดล้อม เพื่อลดผลกระทบทางลบจากการพัฒนาสังคมเศรษฐกิจของประเทศ

๕.๓ ใช้ประโยชน์และสร้างการเติบโต บนฐานทรัพยากรธรรมชาติและสิ่งแวดล้อมให้สมดุลภายในขีดความสามารถของระบบนิเวศ

๕ .๔ ยกกระดับกระบวนการทัศน์เพื่อกำหนดอนาคตประเทศด้านทรัพยากรธรรมชาติและสิ่งแวดล้อม และวัฒนธรรม บนหลักของการมีส่วนร่วม และธรรมาภิบาล

๖. ยุทธศาสตร์ด้านการปรับสมดุลและพัฒนาระบบการบริหารจัดการภาครัฐ

๖ .๑ ภาครัฐมีวัฒนธรรมการทำงานที่มุ่งผลสัมฤทธิ์และผลประโยชน์ส่วนรวม ตอบสนองความต้องการของประชาชนได้อย่างสะดวก รวดเร็ว โปร่งใส

๖ .๒ ภาครัฐมีขนาดเล็กคล่อง พร้อมปรับตัวให้ทันต่อการเปลี่ยนแปลง

๖ .๓ ภาครัฐมีความโปร่งใส ปลอดการทุจริตและประพฤติมิชอบ

๖ .๔ กระบวนการยุติธรรม เป็นไปเพื่อประโยชน์ต่อส่วนรวมของประเทศ

๑.๒ แผนพัฒนาเศรษฐกิจและสังคมแห่งชาติ ฉบับที่ ๑๒ (พ.ศ.๒๕๖๐-๒๕๖๔)

๑. การเสริมสร้างและพัฒนาศักยภาพทุนมนุษย์

๑.๑ เพื่อปรับเปลี่ยนให้คนไทยในสังคมไทยมีค่านิยมตามบรรทัดฐานที่ดีทางสังคม

๑.๒ เพื่อเตรียมคนไทยในสังคมไทยให้มีความพร้อมในการดำรงชีวิตสำหรับโลกศตวรรษที่ ๒๑

๑.๓ เพื่อส่งเสริมให้คนไทยมีสุขภาพที่ดีตลอดช่วงชีวิต

๑.๔ เพื่อเสริมสร้างสถาบันทางสังคมให้มีความเข้มแข็งเอื้อต่อการพัฒนาคนและประเทศ

๒. การสร้างความเป็นธรรมลดความเหลื่อมล้ำในสังคม

๒.๑ เพื่อขยายโอกาสทางเศรษฐกิจและสังคมให้แก่กลุ่มประชากรร้อยละ ๔๐ ที่มีรายได้น้อยที่สุด

๒.๒ เพื่อให้คนไทยทุกคนเข้าถึงบริการทางสังคมที่มีคุณภาพได้อย่างทั่วถึง

๒.๓ เพื่อสร้างความเข้มแข็งให้ชุมชน

๓. สร้างความเข้มแข็งทางเศรษฐกิจและแข่งขันได้อย่างยั่งยืน

“ตำบลแร่น่าอยู่ ผู้คนมีความรู้คู่คุณธรรม ก้าวนำด้านเศรษฐกิจพอเพียง”

๓.๑ เพื่อสร้างความเข้มแข็งของแรงขับเคลื่อนทางเศรษฐกิจให้สนับสนุนเป้าหมายการเพิ่มรายได้ต่อหัว

๓.๑.๑ เพื่อเพิ่มศักยภาพของฐานการผลิตและฐานรายได้เดิมและสร้างฐานการผลิตและรายได้ใหม่

๓.๑.๒ เพื่อสนับสนุนการกระจายการขยายตัวของกิจกรรมทางเศรษฐกิจและการแบ่งปัน

ผลประโยชน์อย่างเป็นธรรม และสนับสนุนเศรษฐกิจที่เป็นมิตรกับสิ่งแวดล้อม

๓.๑.๓ เพื่อรักษาเสถียรภาพทางเศรษฐกิจสร้างความเข้มแข็งและรักษาวินัยทางการเงินการคลัง และพัฒนาเครื่องมือทางการเงินที่สนับสนุนการระดมทุนที่มีประสิทธิภาพ

๓.๒ สร้างความเข้มแข็งให้กับเศรษฐกิจรายสาขาเพื่อยกระดับขีดความสามารถในการแข่งขัน ของภาคเกษตร อุตสาหกรรม บริการ และการค้าการลงทุน ดังนี้

๓.๒.๑ เพื่อส่งเสริมการพัฒนานวัตกรรมในการสร้างมูลค่าและเพิ่มประสิทธิภาพการผลิตของสินค้าและบริการ

๓.๒.๒ เพื่อส่งเสริมและพัฒนาเศรษฐกิจชีวภาพให้เป็นฐานรายได้ใหม่ที่สำคัญ พัฒนาระบบการบริหารจัดการความเสี่ยงและมีการปรับตัวให้พร้อมรับการเปลี่ยนแปลงของสภาพ ภูมิอากาศ เพื่อให้ฐาน การผลิตภาคเกษตรและรายได้เกษตรกรมีความมั่นคง

๓.๒.๓ เพื่อเร่งผลักดันให้สินค้าเกษตรและอาหารของไทยมีความโดดเด่นในด้านคุณภาพมาตรฐานและความปลอดภัยในตลาดโลก

๓.๒.๔ เพื่อเพิ่มศักยภาพของอุตสาหกรรมสำคัญเดิมให้สามารถต่อยอดสู่อุตสาหกรรมแห่งอนาคตที่ใช้เทคโนโลยีสมัยใหม่อย่างเข้มข้น และสร้างรากฐานการพัฒนาอุตสาหกรรมใหม่บนฐานของความเป็น มิตรต่อสิ่งแวดล้อม

๓.๒.๕ เพื่อเพิ่มศักยภาพของฐานบริการเดิมและขยายฐานบริการใหม่ในการปรับตัวสู่ เศรษฐกิจฐานบริการที่เข้มแข็งขึ้น รวมทั้งพัฒนาอุตสาหกรรมท่องเที่ยวให้เติบโตอย่างสมดุลและยั่งยืน

๓.๒.๖ เพื่อพัฒนาปัจจัยสนับสนุนและอำนวยความสะดวกทางการค้าและการลงทุนให้ สนับสนุนการเพิ่มขีดความสามารถในการแข่งขันของผู้ประกอบการไทย รวมทั้งพัฒนาสังคมผู้ประกอบการ

๓.๒.๗ เพื่อพัฒนาระบบการเงินของประเทศให้สนับสนุนการเพิ่มขีดความสามารถในการแข่งขันของภาคการผลิตและบริการ การค้า และการลงทุน

๓.๒.๘ เพื่อสร้างความเข้มแข็งขององค์การการเงินฐานรากและระบบสหกรณ์ให้สนับสนุนบริการทางการเงินในระดับฐานรากและเกษตรกรรายย่อย

๔. การเติบโตที่เป็นมิตรกับสิ่งแวดล้อมเพื่อการพัฒนาอย่างยั่งยืน

๔.๑ รักษา ปั่นฟูทรัพยากรธรรมชาติและมีการใช้ประโยชน์อย่างยั่งยืนและเป็นธรรม

๔.๒ สร้างความมั่นคงด้านน้ำของประเทศ และบริหารจัดการทรัพยากรน้ำทั้งระบบให้มีประสิทธิภาพ

“ตำบลแร่น่าอยู่ ผู้คนมีความรู้คู่คุณธรรม ก้าวนำด้านเศรษฐกิจพอเพียง”

๔.๓ บริหารจัดการสิ่งแวดล้อม และลดมลพิษให้มีคุณภาพดีขึ้น

๔.๔ พัฒนาขีดความสามารถในการลดก๊าซเรือนกระจกและการปรับตัวเพื่อลดผลกระทบจากการเปลี่ยนแปลงสภาพภูมิอากาศ และการรับมือกับภัยพิบัติ

๕. ด้านความมั่นคง

๕.๑ เพื่อปกป้องสถาบันพระมหากษัตริย์และเสริมสร้างความมั่นคงภายใน รวมทั้งป้องกันปัญหา ภัยคุกคามที่เป็นอุปสรรคต่อการพัฒนาเศรษฐกิจ สังคม และการเมืองของชาติ

๕.๒ เพื่อสร้างความพร้อมและผนึกกำลังของทุกภาคส่วน ให้มีขีดความสามารถในการบริหารจัดการด้านความมั่นคง และมีศักยภาพในการป้องกันและแก้ไขสถานการณ์ที่เกิดจากภัยคุกคามทั้งภัยทาง ทหารและภัยคุกคามอื่นๆ

๕.๓ เพื่อเสริมสร้างความร่วมมือด้านความมั่นคงกับมิตรประเทศในการสนับสนุนการรักษาความสงบสุขและผลประโยชน์ของชาติ

๕.๔ เพื่อเพิ่มประสิทธิภาพการบริหารนโยบายด้านความมั่นคงและนโยบายทางเศรษฐกิจ สังคม ทักษะการธรรมชาติและสิ่งแวดล้อมให้มีความเป็นเอกภาพ

๖. การเพิ่มประสิทธิภาพและธรรมาภิบาลในภาครัฐ

๑.๑ เพื่อให้ภาครัฐมีขนาดเล็ก มีการบริหารจัดการที่ดี และได้มาตรฐานสากล

๑.๒ เพื่อให้องค์กรปกครองส่วนท้องถิ่นมีการบริหารจัดการและให้บริการแก่ประชาชนในท้องถิ่น ได้อย่างมีประสิทธิภาพ ประสิทธิภาพ และโปร่งใสตรวจสอบได้

๑.๓ เพื่อลดปัญหาการทุจริตและประพฤติมิชอบของประเทศ

๑.๔ เพื่อพัฒนาระบบและกระบวนการทางกฎหมายให้สามารถอำนวยความสะดวกรวดเร็ว และเป็นธรรมแก่ประชาชน ๒

๗. ด้านการพัฒนาโครงสร้างพื้นฐานและระบบโลจิสติกส์

๑.๑ เพื่อพัฒนาโครงสร้างพื้นฐาน สิ่งอำนวยความสะดวกด้านการขนส่งและการค้า รวมทั้งมีกลไก กำกับ ดูแล การประกอบกิจการขนส่งที่มีประสิทธิภาพและโปร่งใสให้สามารถ

สนับสนุนการเพิ่มขีดความสามารถในการแข่งขันของประเทศ และยกระดับคุณภาพชีวิตให้แก่ประชาชน

๑.๒ เพื่อสร้างความมั่นคงทางพลังงาน เพิ่มประสิทธิภาพการใช้พลังงาน และส่งเสริมการใช้พลังงานทดแทนและพลังงานสะอาด ตลอดจนขยายโอกาสทางธุรกิจในภูมิภาคอาเซียน

๑.๓ เพื่อเพิ่มประสิทธิภาพและขยายการให้บริการด้านโครงสร้างพื้นฐานดิจิทัลอย่างทั่วถึงทั้งประเทศ ในราคาที่เหมาะสมเป็นธรรม และส่งเสริมธุรกิจดิจิทัลใหม่ และนวัตกรรม รวมทั้งพัฒนาระบบ ความปลอดภัยทางไซเบอร์ให้มีความมั่นคง และคุ้มครองสิทธิส่วนบุคคลให้แก่ผู้ใช้บริการ

“ตำบลด่วน่ายู่ ผู้คนมีความรู้คู่คุณธรรม ก้าวนำด้านเศรษฐกิจพอเพียง”

๑.๔ เพื่อพัฒนาประสิทธิภาพและขยายการให้บริการโครงสร้างพื้นฐานด้านน้ำประปาทั้งในเชิง ปริมาณและคุณภาพให้ครอบคลุมทั่วประเทศ ลดอัตราการสูญเสียน้ำในระบบประปา และสร้างกลไกการบริหาร จัดการการประกอบกิจการน้ำประปาในภาพรวมของประเทศ

๑.๕ เพื่อพัฒนาอุตสาหกรรมต่อเนื่องที่เกิดจากลงทุนด้านโครงสร้างพื้นฐาน เพื่อลดการนำเข้าจาก ต่างประเทศ และสร้างโอกาสทางเศรษฐกิจให้กับประเทศ

๘. ด้านวิทยาศาสตร์ เทคโนโลยี วิจัยและนวัตกรรม

๘.๑ เพื่อสร้างความเข้มแข็งและยกระดับความสามารถด้านวิทยาศาสตร์และเทคโนโลยี ขึ้น ก้าวหน้า ให้สนับสนุนการสร้างมูลค่าของสาขาการผลิตและบริการเป้าหมาย

๘.๒ เพื่อสร้างโอกาสการเข้าถึงและนำเทคโนโลยีไปใช้ให้กับเกษตรกรรายย่อย วิสาหกิจ ชุมชน และวิสาหกิจขนาดกลางและขนาดย่อม

๘.๓ เพื่อพัฒนานวัตกรรมที่มุ่งเน้นการลดความเหลื่อมล้ำและยกระดับคุณภาพชีวิตของ ประชาชน ผู้สูงอายุ ผู้ด้อยโอกาสทางสังคม และเพิ่มคุณภาพสิ่งแวดล้อม

๘.๔ เพื่อบูรณาการระบบบริหารจัดการวิทยาศาสตร์ เทคโนโลยี วิจัย และนวัตกรรม ให้สามารถ ดำเนินงานไปในทิศทางเดียวกัน

๙. การพัฒนาภาคเมืองและพื้นที่เศรษฐกิจ

๙.๑ เพื่อกระจายความเจริญและโอกาสทางเศรษฐกิจไปสู่ภูมิภาคอย่างทั่วถึงมากขึ้น

๙.๒ เพื่อพัฒนาเมืองศูนย์กลางของจังหวัดให้เป็นเมืองน่าอยู่สำหรับคนทุกกลุ่ม

๙.๓ เพื่อพัฒนาและฟื้นฟูพื้นที่ฐานเศรษฐกิจหลักให้ขยายตัวอย่างเป็นมิตรต่อสิ่งแวดล้อม และ เพิ่มคุณภาพชีวิตของคนในชุมชน

๙.๔ เพื่อพัฒนาพื้นที่เศรษฐกิจใหม่ให้สนับสนุนการเพิ่มขีดความสามารถในการแข่งขันและ การพัฒนาในพื้นที่อย่างยั่งยืน

๑๐. ด้านการต่างประเทศ ประเทศเพื่อนบ้านและภูมิภาค

๑๐.๑ เพื่อใช้ประโยชน์จากจุดเด่นของที่ตั้งของประเทศไทยที่เป็นจุดเชื่อมโยงสำคัญของแนว ระเบียงเศรษฐกิจต่างๆ ให้เกิดประโยชน์อย่างเต็มศักยภาพในการพัฒนาเศรษฐกิจและสังคมของไทย

๑๐.๒ เพื่อขยายโอกาสด้านการค้าการลงทุนระหว่างประเทศ และยกระดับให้ประเทศเป็น ฐานการผลิตและการลงทุนที่มีศักยภาพและโดดเด่น

๑๐.๓ เพื่อเพิ่มบทบาทของไทยในเวทีโลกด้วยการส่งเสริมบทบาทที่สร้างสรรค์ของไทยใน กรอบความร่วมมือต่างๆ รวมทั้งการสนับสนุนการขับเคลื่อนการพัฒนาภายใต้กรอบ เป้าหมายการพัฒนาที่ยั่งยืน (Sustainable Development Goals: SDGs)

๑.๓ แผนพัฒนาภาค/แผนพัฒนากลุ่มจังหวัด/แผนพัฒนาจังหวัด

ยุทธศาสตร์การพัฒนากลุ่มจังหวัด ภาคตะวันออกเฉียงเหนือตอนบน ๒

“ตำบลแร่น่าอยู่ ผู้คนมีความรู้คู่คุณธรรม ก้าวนำด้านเศรษฐกิจพอเพียง”

(จังหวัดสกลนครจังหวัดนครพนม จังหวัดมุกดาหาร : สนม)

- ยุทธศาสตร์ที่ ๑ การพัฒนาการค้าชายแดนและความสัมพันธ์กับประเทศเพื่อนบ้าน
- เป้าประสงค์
๑. การเชื่อมโยงโครงข่ายคมนาคมขนส่งให้เป็นระบบและมีประสิทธิภาพระหว่างภาคีที่เชื่อมโยงกลุ่มจังหวัด การส่งเสริมเขตปลอดอากรกลุ่มจังหวัดเพื่อกระตุ้นเศรษฐกิจการค้า
 ๒. ส่งเสริมการใช้ศูนย์กระจายสินค้าและศูนย์ตรวจปล่อยรถเพื่อให้เกิดประโยชน์ทางด้านการค้าของกลุ่มจังหวัด
 ๓. การรวบรวมผลิตผลสินค้าเกษตรกรรมเชื่อมโยงการส่งออกผ่านการค้าชายแดน
 ๔. การกระตุ้นตลาดการค้าชายแดน
 ๕. การกระตุ้นการค้าและส่งเสริมการลงทุนของผู้ประกอบการกลุ่มจังหวัด
 ๖. การประสานและการพัฒนาความสัมพันธ์กับประเทศเพื่อนบ้านอย่างต่อเนื่อง
 ๗. การส่งเสริมและการเพิ่มศักยภาพผู้ประกอบการทางด้านการค้าชายแดนเชื่อมโยงประเทศเพื่อนบ้าน
 ๘. การส่งเสริมด้านการศึกษาร่วมกันระหว่างนักศึกษาไทยและประเทศเพื่อนบ้าน
- กลยุทธ์
- พัฒนาโครงสร้างพื้นฐาน
 - พัฒนาเขตเศรษฐกิจชายแดน
 - ส่งเสริมการลงทุน
 - พัฒนาและส่งเสริมด้านวัฒนธรรมและเชื่อมโยงเมืองเพื่อนมิตร
 - ส่งเสริมทางการศึกษาเชื่อมโยงทางการค้าชายแดนกับประเทศเพื่อนบ้าน
- ยุทธศาสตร์ที่ ๒ การพัฒนาการท่องเที่ยว
- เป้าประสงค์
๑. การพัฒนาเส้นทางคมนาคมเพื่อรองรับการเข้าถึงแหล่งท่องเที่ยว
 ๒. การส่งเสริมและพัฒนากิจกรรมแหล่งเรียนรู้ศิลปะและวัฒนธรรมร่วมกันของกลุ่มจังหวัดและประเทศเพื่อนบ้าน
 ๓. การพัฒนาสิ่งอำนวยความสะดวกทางด้านการท่องเที่ยวและส่งเสริมการบริหารจัดการการท่องเที่ยวให้มีประสิทธิภาพ
 ๔. การสร้างความตระหนักและสร้างความปลอดภัยบรรเทาสาธารณภัย ด้านการท่องเที่ยว

“ตำบลแร่น่าอยู่ ผู้คนมีความรู้คู่คุณธรรม ก้าวนำด้านเศรษฐกิจพอเพียง”

		<ul style="list-style-type: none"> ๕. การรักษาธรรมชาติและสิ่งแวดล้อมเพื่อส่งเสริมการท่องเที่ยว ธรรมชาติอย่างยั่งยืน ๖. การพัฒนาบุคลากรเพื่อเพิ่มศักยภาพทางการท่องเที่ยว ๗. การส่งเสริมและกระตุ้นการท่องเที่ยว ๘. การพัฒนาการตลาดและกลุ่มเป้าหมายเชิงรุก
	กลยุทธ์	<ul style="list-style-type: none"> - พัฒนาโครงสร้างพื้นฐาน - พัฒนาแหล่งท่องเที่ยว - ส่งเสริมด้านบริหารจัดการด้านการท่องเที่ยว - ส่งเสริมบุคลากรด้านการท่องเที่ยว - ส่งเสริมการตลาดและประชาสัมพันธ์
ยุทธศาสตร์ที่ ๓	การพัฒนาการเกษตรกรรม	
	เป้าประสงค์	<ul style="list-style-type: none"> ๑. การพัฒนาด้านวิจัยรวมทั้งส่งเสริมเทคโนโลยีทางด้านเกษตรกรรม ๒. การส่งเสริมการผลิตเพื่อพัฒนาคุณภาพสินค้า ๓. การสร้างเสริมประสิทธิภาพและส่งเสริมการเพิ่มมูลค่าสินค้า ๔. พัฒนาตราสินค้าเกษตรกรรมเพื่อเพิ่มมูลค่า ๕. พัฒนาระบบตลาดกลางสินค้าเกษตรกรรม ๖. เพิ่มศักยภาพของบุคลากรทางด้านเกษตรกรรม ๗. ส่งเสริมการลงทุนการเพาะปลูกในพื้นที่กลุ่มจังหวัดและประเทศเพื่อนบ้าน
	กลยุทธ์	<ul style="list-style-type: none"> - ส่งเสริมการวิจัยและการพัฒนา - เพิ่มผลผลิตและพัฒนาคุณภาพ - แปรรูปและเพิ่มมูลค่าสินค้า - พัฒนาทางการตลาด - พัฒนาบุคลากรทางด้านเกษตรกรรม - ส่งเสริมการเกษตรในพื้นที่และในประเทศเพื่อนบ้าน
ยุทธศาสตร์ที่ ๔	การพัฒนาทรัพยากรมนุษย์	
	เป้าประสงค์	๑. การเตรียมความพร้อมของชุมชนเข้มแข็ง
	กลยุทธ์	- การยกระดับและเพิ่มขีดความสามารถให้กับประชาชนทุกภาคส่วน

๑.๔ ยุทธศาสตร์การพัฒนาขององค์กรปกครองส่วนท้องถิ่นในเขตจังหวัด

กรอบยุทธศาสตร์การพัฒนาขององค์กรปกครองส่วนท้องถิ่นในเขตจังหวัดสกลนคร

ยุทธศาสตร์การพัฒนาจังหวัดสกลนคร

“ตำบลแร่น่าอยู่ ผู้คนมีความรู้คู่คุณธรรม ก้าวนำด้านเศรษฐกิจพอเพียง”

วิสัยทัศน์ “เป็นแหล่งเกษตรปลอดภัย ก้าวไกลการค้า พัฒนาการท่องเที่ยว”

ประเด็นยุทธศาสตร์

๑. การพัฒนาการเกษตรและอุตสาหกรรมเกษตรตามหลักปรัชญาเศรษฐกิจพอเพียง
๒. การพัฒนาการค้าการลงทุนและการท่องเที่ยว
๓. การพัฒนาทรัพยากรมนุษย์เพื่อสร้างศักยภาพในการแข่งขัน
๔. การพัฒนาทรัพยากรธรรมชาติและสิ่งแวดล้อมแบบบูรณาการอย่างสมดุลและยั่งยืน
๕. การบริหารกิจการบ้านเมืองที่ดีตามหลักธรรมาภิบาลและความมั่นคง

ยุทธศาสตร์การพัฒนาขององค์การปกครองส่วนท้องถิ่นในเขตจังหวัดสกลนคร

วิสัยทัศน์ “สกลนครน่าอยู่ มุ่งสู่นวัตกรรม รองรับ AEC ส่งเสริมเศรษฐกิจพอเพียง”

ประเด็นยุทธศาสตร์และแนวทางการพัฒนา ประกอบด้วย ๕ยุทธศาสตร์และ ๑๙ กลยุทธ์ ดังนี้

ยุทธศาสตร์ที่ ๑ การพัฒนาการเกษตรและอุตสาหกรรมเกษตรตามหลักปรัชญาเศรษฐกิจพอเพียง

กลยุทธ์ที่ ๑ พัฒนาระบบการผลิตสินค้าเกษตรให้ปลอดภัยและได้มาตรฐาน
 กลยุทธ์ที่ ๒ พัฒนาเกษตรกรและองค์กรให้มีความเข้มแข็ง
 กลยุทธ์ที่ ๓ พัฒนาเพิ่มมูลค่าสินค้าเพื่อสร้างความเข้มแข็งด้านการตลาดสินค้าเกษตรและเชื่อมโยงเครือข่าย

กลยุทธ์ที่ ๔ พัฒนาจัดหาและพัฒนาแหล่งน้ำเพื่อการเกษตร

ยุทธศาสตร์ที่ ๒ การพัฒนาการค้า การลงทุน และการท่องเที่ยว

กลยุทธ์ที่ ๑ พัฒนาส่งเสริมและสืบสานวัฒนธรรม ประเพณี ภูมิปัญญาท้องถิ่นสู่เศรษฐกิจสร้างสรรค์
 กลยุทธ์ที่ ๒ พัฒนาส่งเสริมความเข้มแข็งของชุมชนและส่งเสริมอาชีพ

ยุทธศาสตร์ที่ ๓ การพัฒนาทรัพยากรมนุษย์เพื่อสร้างศักยภาพในการแข่งขัน

กลยุทธ์ที่ ๑ พัฒนาส่งเสริมให้ชุมชนสามารถพึ่งพาตนเองได้
 กลยุทธ์ที่ ๒ พัฒนาจัดระบบการศึกษาให้ทั่วถึง
 กลยุทธ์ที่ ๓ พัฒนาส่งเสริมและสนับสนุนการให้บริการสุขภาพอย่างทั่วถึง

ยุทธศาสตร์ที่ ๔ การพัฒนาทรัพยากรธรรมชาติและสิ่งแวดล้อมและพลังงานแบบบูรณาการอย่างสมดุลและยั่งยืน

กลยุทธ์ที่ ๑ ส่งเสริมสนับสนุนสร้างจิตสำนึกและความตระหนัก การจัดการ การอนุรักษ์และฟื้นฟูแหล่งน้ำทรัพยากรธรรมชาติอย่างยั่งยืน
 กลยุทธ์ที่ ๒ ส่งเสริมสนับสนุนการจัดการสิ่งแวดล้อมที่ดี
 กลยุทธ์ที่ ๓ การสาธิตและส่งเสริมด้านพลังงานและพลังงานทดแทน

“ตำบลแร่น่าอยู่ ผู้คนมีความรู้คู่คุณธรรม ก้าวนำด้านเศรษฐกิจพอเพียง”

ยุทธศาสตร์ที่ ๕ การบริหารกิจการบ้านเมืองที่ดีตามหลักธรรมาภิบาลและความมั่นคง

กลยุทธ์ที่ ๑ พัฒนาและปรับปรุงโครงสร้างพื้นฐาน

กลยุทธ์ที่ ๒ พัฒนาป้องกันและบรรเทาสาธารณภัย รักษาความสงบเรียบร้อย

กลยุทธ์ที่ ๓ พัฒนางองค์กรและบุคลากร

กลยุทธ์ที่ ๔ พัฒนาส่งเสริมและสนับสนุนการพัฒนาการเมืองการปกครอง

กลยุทธ์ที่ ๕ กำหนดหลักสูตรการศึกษาเกี่ยวกับระบอบประชาธิปไตยอันมี

พระมหากษัตริย์ทรงเป็นประมุข ในสถานศึกษาและประชาชนทั่วไป

กลยุทธ์ที่ ๖ เสริมสร้างความรู้สึสามัคคีและเสริมสร้างความมั่นคงของชาติ

ยุทธศาสตร์การพัฒนาอำเภอพังโคน

วิสัยทัศน์อำเภอพังโคน “พังโคนเมืองน่าอยู่ ผู้คนมีคุณภาพ เกษตรกรรมแบบยั่งยืน ท่องเที่ยวเชิงอนุรักษ์”

ประเด็นยุทธศาสตร์และแนวทางการพัฒนา

๑. การพัฒนาทรัพยากรมนุษย์

- พัฒนาผู้มีความสามารถพิเศษอย่างต่อเนื่อง โดย เลือกรับผู้มีความสามารถพิเศษเพื่อรับการพัฒนาย่างต่อเนื่อง
- เชื่อมโยงและใช้ประโยชน์จากทรัพยากรร่วมกัน โดย จัดการให้มีการใช้ทรัพยากรเพื่อการเรียนรู้ร่วมกัน
- การจัดการศึกษาเรียนรู้อย่างทั่วถึง โดย ส่งเสริมกระบวนการมีส่วนร่วมในการพัฒนาทรัพยากรมนุษย์จัดการศึกษาให้ความรู้ให้ประชาชนอย่างเสมอภาค
- การพัฒนาคุณธรรมและจริยธรรม โดย ส่งเสริมสนับสนุนแหล่งเรียนรู้ในการพัฒนาทรัพยากรมนุษย์

๒. การพัฒนาการเกษตรและเกษตรอุตสาหกรรม

- การเพิ่มประสิทธิภาพการผลิต โดย การปรับโครงสร้างการผลิต การผลิตสินค้าที่มีคุณภาพ การเพิ่มมูลค่าสินค้าเกษตร
- การพัฒนาเกษตรกรและองค์กรเกษตรกร โดย การสร้างความเข้มแข็งให้สถาบันเกษตรกรและองค์กรเกษตรกร พร้อมพัฒนาสู่วิสาหกิจชุมชน การพัฒนาเกษตรกรเฉพาะราย
- การใช้ประโยชน์พื้นที่เฉพาะ โดย การพัฒนาการเกษตรในเขตเกษตรชลประทาน การพัฒนาการเกษตรนอกเขตชลประทาน
- การสร้างหลักประกันและความมั่นคงในการผลิต โดย การเผยแพร่ข้อมูลข่าวสารการผลิต การทำการเกษตรแบบข้อตกลง การพัฒนาการตลาด การพัฒนาและการถ่ายทอดเทคโนโลยี การวิจัยพัฒนาเชิงประยุกต์ด้านการเกษตรวิศวกรรมเกษตรและอุตสาหกรรมเกษตร

“ตำบลแร่ น่าอยู่ ผู้คนมีความรู้คู่คุณธรรม ก้าวนำด้านเศรษฐกิจพอเพียง”

๓.การพัฒนาการท่องเที่ยว

- การประชาสัมพันธ์และส่งเสริมการท่องเที่ยว โดย ประชาสัมพันธ์การท่องเที่ยวตามสื่อต่างๆ ในท้องถิ่น
- การท่องเที่ยวเชิงอนุรักษ์ธรรมชาติ โดย ท่องเที่ยวนิเวศวิทยา เชื่อน้ำออน ท่องเที่ยวนิเวศวิทยาน้ำตกธรรมชาติอำเภอพังโคน
- การท่องเที่ยวเชิงอนุรักษ์ภูมิปัญญาท้องถิ่น วัฒนธรรมและโบราณสถานการท่องเที่ยว โดย ส่งเสริมประเพณีและวัฒนธรรมท้องถิ่น
- เกษตร โดย นิเวศวิทยาเกษตรสถาบันวิจัยและฝึกอบรมเกษตรสกลนคร ฐานเรียนรู้ (พืช สัตว์ ประมง อุตสาหกรรมการเกษตร), ส่งเสริมธุรกิจท่องเที่ยวเชิงเกษตรอินทรีย์ (เรียนรู้ กิน เที่ยว วันเดียวครบ)
- การพัฒนาด้านการท่องเที่ยว โดย พัฒนาการบริการของผู้ประกอบการให้ได้มาตรฐานเดียวกัน , ส่งเสริมและพัฒนาสินค้า OTOP อำเภอพังโคน

๔.การบริหารจัดการด้านทรัพยากรธรรมชาติและสิ่งแวดล้อม

- การใช้ทรัพยากรอย่างยั่งยืน โดย สร้างจิตสำนึกให้ประชาชนอนุรักษ์และใช้ทรัพยากรอย่างคุ้มค่า การส่งเสริมภูมิปัญญาท้องถิ่น การส่งเสริมการใช้ชีวภาพ การอนุรักษ์ดินและน้ำ
- การศึกษาความหลากหลายทางชีวภาพเพื่อการอนุรักษ์และพัฒนา โดย การอนุรักษ์วิจัย พัฒนาพันธุ์พืชและสัตว์ท้องถิ่น การส่งเสริมป่าชุมชน การพัฒนาเขื่อนน้ำออนเป็นแหล่งเรียนรู้นิเวศน์
- การพัฒนาแหล่งน้ำพื้นที่นอกเขตชลประทาน โดย การจัดหาและส่งเสริมการใช้ประโยชน์จากแหล่งน้ำพัฒนา การสร้างจิตสำนึกทั้งภาครัฐ เอกชนและประชาชน มีส่วนร่วมปฏิบัติตามผังเมืองรวม

๕.การสร้างสุขภาพ

- สร้างเมืองพังโคนให้น่าอยู่ โดย ปรับปรุงสิ่งแวดล้อมทางกายภาพที่เอื้อต่อการสร้างสุขภาพ สถานที่ผลิตและจำหน่ายอาหารผ่านมาตรฐาน ด้านอาหารปลอดภัย ส่งเสริมการพัฒนาตลาดสดน่าซื้อ , ปรับปรุงสวนสาธารณะเป็นสวนสุขภาพ , พัฒนาการจัดการขยะสิ่งปฏิกูลและมลพิษอื่นๆ สร้างความอบอุ่นในครอบครัว ปลูกฝังด้านคุณธรรม จริยธรรม ในชุมชน เร่งรัดสร้างสุขภาพจิตที่ดีที่มีความรอบคروบอุ่น , ดำเนินการเชิงรุกด้านการเผยแพร่ความรู้ด้านยาเสพติดสู่ประชาชน ส่งเสริมการมีส่วนร่วมในการสร้างสุขภาพ สร้างกระบวนการเรียนรู้ด้านสุขภาพสู่วิสาหกิจชุมชน , สร้างเครือข่ายพันธมิตรด้านการสร้างสุขภาพสู่ชุมชน ที่เข้มแข็ง , ปรับปรุงบทบาทบุคลากรด้านสุขภาพและแกนนำเพื่อส่งเสริมพฤติกรรมสุขภาพของคนในสังคม
- สร้างผู้คนให้เข้มแข็ง โดย ส่งเสริมการออกกำลังกายอย่างกว้างขวาง ส่งเสริมให้ประชาชนอายุ ๖ ปีขึ้นไป ได้ออกกำลังกายอย่างน้อยสัปดาห์ละ ๓ วันๆละ ๓๐ นาที , พัฒนาสวนสุขภาพ สวนสาธารณะที่มีอยู่ให้มีความพร้อมแก่การออกกำลังกาย , สนับสนุนกลุ่ม ชมรมคนรักสุขภาพให้มีการดำเนินกิจกรรมที่ต่อเนื่อง , ส่งเสริมให้มีการแข่งขันกีฬาหลากหลายประเภท แก้ไขปัญหาการเจ็บป่วย ลดอัตราการป่วยด้วย

“ตำบลแร่น่าอยู่ ผู้คนมีความรู้คู่คุณธรรม ก้าวนำด้านเศรษฐกิจพอเพียง”

โรคที่ป้องกันได้ , พัฒนาระบบการให้ความรู้ด้านสุขภาพแก่ประชาชนอย่างทั่วถึง , เสริมสร้างค่านิยมของการมีพฤติกรรมที่ผลดีต่อสุขภาพ , เร่งรัดการลดการบริโภคเครื่องดื่มแอลกอฮอล์ บุหรี่

- **ส่งเสริมการผลิตและบริโภคอาหารสะอาดปลอดภัยและมีคุณค่า** โดย ส่งเสริมและพัฒนาให้แหล่งผลิตอาหารมีมาตรฐาน เร่งรัดให้สถานที่ผลิตอาหาร ๕๔ ประเภท ผ่านเกณฑ์ GMP มาตรฐาน มอก. ออย. มาตรฐานสากลอื่นๆ ฯลฯ ส่งเสริมและพัฒนาแหล่งจำหน่ายสะอาดถูกสุขลักษณะ ได้มาตรฐานท้องถิ่น เร่งรัดให้ร้านอาหารผ่านเกณฑ์มาตรฐานอาหารสะอาดรสชาติอร่อย , ส่งเสริมยกระดับให้ตลาดสด ผ่านเกณฑ์ตลาดสดน่าซื้อ , พัฒนาให้แผงลอย แผงจำหน่ายอาหารในทุกชุมชน ผ่านเกณฑ์มาตรฐานท้องถิ่น ส่งเสริมและพัฒนาให้มีระบบการเฝ้าระวังความปลอดภัยด้านอาหาร ตรวจสอบสารต้องห้ามในอาหาร ประเภทสารฟอกขาว สารกันเชื้อรา สีที่เป็นอันตราย สารบอแรกซ์ สารเร่งเนื้อแดง สารฟอร์มาลีน สารเคมีตกค้างจากการเกษตร

๖. การบริหารจัดการบ้านเมืองที่ดี

- **การพัฒนาเมืองและชนบท** โดย ส่งเสริมการมีส่วนร่วมของประชาชนในการพัฒนาเมืองและชนบท ส่งเสริมพัฒนาเศรษฐกิจชุมชนตามแนวเศรษฐกิจพอเพียง ส่งเสริมสภาพแวดล้อมในเมืองและชนบทและสร้างจิตสำนึกให้ประชาชนในเมืองและชนบทในการรักษาสภาพแวดล้อม

- **การรักษาความปลอดภัยในชีวิต ทรัพย์สินและการปราบปรามยาเสพติด** โดย ส่งเสริมการมีส่วนร่วมภาคประชาชนและองค์กร เอกชน เพิ่มประสิทธิภาพการบังคับใช้กฎหมาย เพิ่มประสิทธิภาพการป้องกันและบรรเทาสาธารณภัย ป้องกันและปราบปรามยาเสพติด

- **การบริการประชาชน** โดย ปรับปรุงสถานที่ พัฒนางานและเทคโนโลยี พัฒนาบุคลากร การประชาสัมพันธ์ เพิ่มขีดความสามารถในด้านการบริการประชาชน (บริการรวดเร็ว ทันสมัย ประทับใจ) การพัฒนาระบบบริการสู่ความเป็นเลิศ

- **การแก้ไขปัญหาการทุจริตคอร์รัปชัน** โดย สร้างจิตสำนึกในการบริหาร จัดการที่ดี เสริมสร้างการมีส่วนร่วมในการตรวจสอบภาคประชาชน ส่งเสริมพัฒนาระบบการเผยแพร่ข้อมูล

ยุทธศาสตร์ไทยแลนด์๔.๐ (Thailand ๔.๐)

"Thailand ๔.๐ :สร้างความเข้มแข็งจากภายใน เชื่อมโยงเศรษฐกิจไทยสู่โลก"พลวัตการเปลี่ยนแปลงที่เกิดขึ้นในปัจจุบันซึ่งเป็นเรื่องที่ต้องผลกระทบบเราอย่างหลีกเลี่ยงไม่ได้ มีอยู่ด้วยกัน ๓กระแสหลัก คือ

๑. **Globalization**ที่ทั่วโลกกำลังเกิดการเปลี่ยนแปลงในสิ่งต่างๆเหล่านี้พร้อมกัน อาทิ
 - กระแส Digitization ก่อให้เกิดการปรับเปลี่ยนพฤติกรรมของผู้คนและรูปแบบในการทำธุรกิจ
 - กระแส Urbanization ที่มีการกระจายตัวไปโดยรอบทุกคนเริ่มมีวิถีชีวิตความเป็นอยู่แบบคนเมือง มีการกระจายตัวทางความเจริญไปสู่ภูมิภาคมากขึ้น
 - กระแส Communizationที่เป็นเรื่องที่ผู้คนในโลกได้รับผลกระทบร่วมกันอย่างถ้วนทั่ว ไม่ว่าจะ เป็นเรื่องการเปลี่ยนแปลงทางสภาพภูมิอากาศ การก่อการร้าย โรคระบาด ที่สามารถแพร่ไปในทุกภูมิภาคของโลก อย่างหลีกเลี่ยงไม่ได้

“ตำบลแร่่น่าอยู่ ผู้คนมีความรู้คู่คุณธรรม ก้าวนำด้านเศรษฐกิจพอเพียง”

๒. **Regionalization** กระแสการรวมกลุ่มกันในภูมิภาค ไม่ว่าจะเป็ในเชิงของภูมิรัฐศาสตร์และภูมิเศรษฐกิจ การรวมกลุ่มดังกล่าวทำให้มีอำนาจต่อรองของประเทศที่อยู่ในกลุ่มสมาชิกเป็นอย่างดี

๓. **Localization** กระแสของการมีความเป็นท้องถิ่นและชุมชนอย่างเข้มข้น สกลนครเป็นตัวอย่างหนึ่งของการมี Locality ที่เข้มแข็ง เนื่องจากมีความเป็นเอกลักษณ์และอัตลักษณ์ที่ชัดเจน รวมถึงมีศิลปะและวัฒนธรรมที่สืบทอดและเชื่อมโยงคนในท้องถิ่นมายาวนาน

"Thailand ๔.๐" ประกอบด้วย ๒แนวคิดสำคัญ

๑. **"Strength from Within"** คือการสร้างความเข้มแข็งจากภายใน Strength from Within หรือการสร้าง ความเข้มแข็งจากภายในนั้น มีกลไกในการขับเคลื่อนหลักอยู่ ๓ตัว คือ

- การยกระดับนวัตกรรม (Innovation Driven Proposition) ของทุกภาคส่วนในประเทศ
- การสร้างสังคมที่มีจิตวิญญาณของความเป็นผู้ประกอบการ (Entrepreneur Driven Proposition)
- การสร้างความเข้มแข็งของชุมชนและเครือข่าย (Community Driven Proposition)

ซึ่งทั้ง ๓กลไกนี้ต้องขับเคลื่อนไปพร้อมๆกันนวัตกรรมจะถูกยกระดับขึ้น ผ่าน Growth Engine ๓ตัวใหม่ อันประกอบด้วย Green Growth Engine, Productive Growth Engine และ Inclusive Growth Engine การยกระดับนวัตกรรมเมื่อผนวกกับการสร้างสังคมที่มีจิตวิญญาณของผู้ประกอบการ จึงจะเอื้อให้เกิดการสร้าง Smart Enterprise ที่มีโมเดลการทำธุรกิจแบบใหม่ๆ มากมาย ท่ามกลาง Enabling Ecosystem ที่เอื้อให้เกิดการรังสรรค์นวัตกรรมและความคิดสร้างสรรค์ส่วนสุดท้ายของ Strength from Within คือการสร้างความเข้มแข็งในระดับฐานรากหรือชุมชน ซึ่งเมื่อผนวกความเข้มแข็งในระดับฐานรากกับการสร้างสังคมที่มีจิตวิญญาณผู้ประกอบการ จะก่อให้เกิดการขยายปรับเปลี่ยนสถานะของผู้คนในสังคม (Social Mobility) ผ่านการสร้างสังคมแห่งโอกาส (Society with Opportunity) ควบคู่ไปกับการสร้างสังคมที่สามารถ (Society with Competence)

๒. **"Connect to the World"** เมื่อภายในเข้มแข็งแล้ว ก็ต้องเชื่อมโยงเศรษฐกิจภายในกับเศรษฐกิจโลก และเมื่อโครงสร้างเศรษฐกิจและสังคมภายในประเทศเกิดความเข้มแข็งแล้ว การเชื่อมโยงภายนอก (Connect to the World) เป็นสิ่งที่ต้องดำเนินควบคู่กันไป ซึ่งในส่วนนี้ ประกอบด้วย ๓ระดับด้วยกัน คือ

- ๒ .๑) Domestic Economy เศรษฐกิจภายในประเทศ
- ๒ .๒) Regional Economy เศรษฐกิจภูมิภาค
- ๒ .๓) Global Economy เศรษฐกิจโลก

เศรษฐกิจในประเทศ เมื่อเชื่อมโยงกับแนวคิดการสร้าง ความเข้มแข็งของเศรษฐกิจฐานราก จะก่อให้เกิดการเติมเต็มพลังในท้องถิ่น (Local Empowerment) ผ่านการค้าและการลงทุนในท้องถิ่น การจ้างงานในท้องถิ่น และนำไปสู่ความเป็นเจ้าของของคนในท้องถิ่น ขณะเดียวกัน การผนวก Domestic กับ Regional Economy เข้าด้วยกันจะเห็นภาพของ ASEAN ในภาพใหญ่ และ CLMVT ในภาพที่เล็กลงมา ซึ่งส่วนนี้จะสอดคล้องกับแนวคิด "CLMVT As Our Home Market" ที่รัฐบาลชุดนี้กำลังผลักดันอยู่ ผ่านการเชื่อมโยงกันอย่างใกล้ชิดทั้งในระดับรัฐบาลกับรัฐบาล ธุรกิจกับธุรกิจ และประชาชนกับประชาชน สุดท้าย เป็นการเชื่อมโยง Regional กับ

"ตำบลแร่น่าอยู่ ผู้คนมีความรู้คู่คุณธรรม ก้าวนำด้านเศรษฐกิจพอเพียง"

Global Economy ขยายความเชื่อมโยงและเรียวร้อย ASEAN เข้าด้วยกัน เพื่อเป็นพลังต่อรองกับส่วนอื่นๆของประชาคมโลกผ่านบทบาทในมิติทางภูมิรัฐศาสตร์และภูมิเศรษฐศาสตร์ของภูมิภาคแห่งนี้

๒. ยุทธศาสตร์ขององค์กรปกครองส่วนท้องถิ่น

ยุทธศาสตร์การพัฒนาของเทศบาลตำบลแร่

วิสัยทัศน์

“ตำบลแร่ที่น่าอยู่ ผู้คนมีความรู้คู่คุณธรรม ก้าวนำด้านเศรษฐกิจพอเพียง”

ยุทธศาสตร์การพัฒนา

ยุทธศาสตร์การพัฒนา	กลยุทธ์
ยุทธศาสตร์ที่ ๑ การพัฒนาทรัพยากรมนุษย์	๑. การจัดการศึกษา และการสนับสนุนส่งเสริมการศึกษา ๒. การส่งเสริมกีฬาและนันทนาการ ๓. การสงเคราะห์ การส่งเสริมสวัสดิการ และการส่งเสริมคุณภาพชีวิตสตรี เด็ก คนชราคนพิการ ผู้ด้อยโอกาส ผู้ติดเชื้อเอชไอวี และผู้ยากจน ๔. การส่งเสริมสุขภาพและการป้องกันควบคุมโรค ๕. การส่งเสริมและพัฒนาสถาบันครอบครัว ๖. การส่งเสริมและการพัฒนาศักยภาพของเด็ก เยาวชน ชุมชน อาสาสมัครและองค์กรเอกชน ๗. การส่งเสริมสนับสนุนและพัฒนาการประกอบอาชีพ
ยุทธศาสตร์ที่ ๒ การพัฒนาการท่องเที่ยว	๑. ส่งเสริมการท่องเที่ยว ๒. การอนุรักษ์ ฟื้นฟูศิลปปะ ศาสนา วัฒนธรรม จารีตประเพณี และภูมิปัญญาท้องถิ่น ๓. การยกระดับโครงสร้างพื้นฐานด้านการท่องเที่ยว ๔. จัดให้มีและการบำรุงรักษาสถานที่ท่องเที่ยว สถานที่พักผ่อนหย่อนใจ และสวนสาธารณะ ๕. การพัฒนาศักยภาพบุคลากรเพื่อบริการด้านการท่องเที่ยว ๖. ให้มีศูนย์ข้อมูลข่าวสารสารสนเทศในการท่องเที่ยว
ยุทธศาสตร์ที่ ๓ การพัฒนาการเกษตรกรรมและอุตสาหกรรม	๑. การปรับโครงสร้างพื้นฐานระบบการผลิตทางการเกษตรและปศุสัตว์ ๒. การพัฒนาคุณภาพและรูปแบบผลิตภัณฑ์ ๓. การพัฒนาตามแนวพระราชดำริเศรษฐกิจพอเพียง ๔. การแปลงสินทรัพย์ให้เป็นทุน

“ตำบลแร่ที่น่าอยู่ ผู้คนมีความรู้คู่คุณธรรม ก้าวนำด้านเศรษฐกิจพอเพียง”

	<p>๕. การส่งเสริมเกษตรอินทรีย์</p> <p>๖. การส่งเสริมการฝึกอบรมการประกอบอาชีพ</p> <p>๗. การส่งเสริมการผลิตสินค้าหนึ่งตำบลหนึ่งผลิตภัณฑ์ (OTOP)</p> <p>๘. ส่งเสริมและพัฒนาศักยภาพการจัดการด้านการตลาด</p>
ยุทธศาสตร์ที่ ๔ การบริหารจัดการบ้านเมืองที่ดี	<p>๑. ก่อสร้าง ปรับปรุง บำรุงรักษาเส้นทางคมนาคม แหล่งน้ำ ระบบสาธารณูปโภค และสาธารณูปการ</p> <p>๒. การจัดทำผังเมือง</p> <p>๓. การรักษาความปลอดภัยในชีวิตและทรัพย์สิน</p> <p>๔. การบริการประชาชน</p> <p>๕. การแก้ไขปัญหายาเสพติด การทุจริต คอรัปชั่น</p> <p>๖. การป้องกันและบรรเทาสาธารณภัย</p> <p>๗. การอนุรักษ์ ฟื้นฟูและบำบัดทรัพยากรธรรมชาติและสิ่งแวดล้อม</p> <p>๘. การส่งเสริมประชาธิปไตยและกระบวนการประชาคม</p> <p>๙. การพัฒนาองค์กรและบุคลากร</p> <p>๑๐. การจัดหาและพัฒนารายได้</p> <p>๑๑. การพัฒนาท้องถิ่นร่วมกับองค์กรปกครองส่วนท้องถิ่น ภาครัฐ ภาคเอกชน และหน่วยงานอื่น</p> <p>๑๒. การปรับปรุงแหล่งชุมชนแออัดและการจัดการเกี่ยวกับที่อยู่อาศัย</p> <p>๑๓. สนับสนุน ส่งเสริม และคุ้มครองผู้บริโภค</p>

ยุทธศาสตร์ที่ ๑ การพัฒนาทรัพยากรมนุษย์

พันธกิจ

ส่งเสริมการศึกษา ศาสนาและวัฒนธรรมประเพณี

เป้าหมายการพัฒนา

ประชาชนมีคุณภาพชีวิตที่ดีขึ้น การท่องเที่ยวและการอนุรักษ์ศิลปวัฒนธรรมท้องถิ่นอย่างทั่วถึง

ตัวชี้วัด ระดับเป้าหมายการพัฒนา

- ประชาชนได้รับการส่งเสริมพัฒนาคุณภาพชีวิต (สำนักปลัดเทศบาล)
- ร้อยละของจำนวนผู้ที่ได้รับการศึกษาตามเกณฑ์ (สำนักปลัดเทศบาล)

กลยุทธ์และตัวชี้วัด

กลยุทธ์	ตัวชี้วัด
๑. การจัดการศึกษาและการสนับสนุนส่งเสริม	อุดหนุนงบประมาณเพื่อส่งเสริมการศึกษาปีละไม่

“ตำบลแร่น่าอยู่ ผู้คนมีความรู้คู่คุณธรรม ก้าวนำด้านเศรษฐกิจพอเพียง”

การศึกษา	ต่ำกว่า ๕ โครงการ
๒. การส่งเสริมกีฬาและนันทนาการ	ประชาชนมีสุขภาพแข็งแรงไม่น้อยกว่าร้อยละ ๖๐ และมีความรักและสามัคคี
๓. การสงเคราะห์ การส่งเสริมสวัสดิการและการส่งเสริมคุณภาพชีวิต สตรี เด็ก คนชรา คนพิการ ผู้ด้อยโอกาส ผู้ติดเชื้อเอดส์และผู้ยากจนได้รับสวัสดิการไม่ต่ำกว่าร้อยละ ๑๐๐	สตรี เด็ก คนชรา คนพิการ ผู้ด้อยโอกาส ผู้ติดเชื้อเอดส์และผู้ยากจน
๔. การส่งเสริมสุขภาพและป้องกันควบคุมโรค	ประชาชนสุขภาพดี อัตราการเจ็บป่วยลดลง
๕. การส่งเสริมและพัฒนาสถาบันครอบครัว	สนับสนุนงบประมาณกิจกรรมสถาบันครอบครัวปีละไม่ต่ำกว่า ๓ โครงการ
๖. การส่งเสริมและการพัฒนาศักยภาพของเด็ก เยาวชน ชุมชน อาสาสมัครและองค์กรเอกชน	สนับสนุนงบประมาณกิจกรรมให้แก่เด็ก เยาวชน ชุมชน อาสาสมัครและองค์กรเอกชนปีละไม่ต่ำกว่า ๓ โครงการ
๗. การส่งเสริมสนับสนุนและพัฒนาการประกอบอาชีพ	สนับสนุนงบประมาณการจัดทำโครงการพัฒนาการประกอบอาชีพปีละไม่ต่ำกว่า ๓ โครงการ

หน่วยงานรับผิดชอบหลัก สำนักปลัดเทศบาลตำบลแร่

“ตำบลแร่ที่น่าอยู่ ผู้คนมีความรู้คู่คุณธรรม ก้าวนำด้านเศรษฐกิจพอเพียง”

ยุทธศาสตร์ที่ ๒ การพัฒนาการท่องเที่ยว

พันธกิจ

ส่งเสริมการศึกษา ศาสนาและวัฒนธรรมประเพณี

เป้าหมายการพัฒนา

ประชาชนมีคุณภาพชีวิตที่ดีขึ้น การท่องเที่ยวและการอนุรักษ์ศิลปวัฒนธรรมท้องถิ่นอย่างทั่วถึง

ตัวชี้วัด ระดับเป้าหมายการพัฒนา

๑. ประเพณี ศิลปะ วัฒนธรรมและภูมิปัญญาท้องถิ่นของชุมชนได้รับการถ่ายทอดเพื่อการอนุรักษ์สืบสานให้คงอยู่สืบไป (สำนักปลัดเทศบาล)
๒. รายได้จากการท่องเที่ยวเพิ่มมากขึ้น (สำนักปลัดเทศบาล)

กลยุทธ์และตัวชี้วัด

กลยุทธ์	ตัวชี้วัด
๑. ส่งเสริมการท่องเที่ยว	- แหล่งท่องเที่ยวได้รับการอนุรักษ์ฟื้นฟู ส่งเสริมและประชาสัมพันธ์ไม่น้อยกว่าปีละ ๑ ครั้ง
๒. การอนุรักษ์ฟื้นฟูศิลป ศาสนา วัฒนธรรม จารีตประเพณีและภูมิปัญญาท้องถิ่น	- อุดหนุนงบประมาณส่งเสริมสืบสานวัฒนธรรม ประเพณีและภูมิปัญญาท้องถิ่นปีละไม่น้อยกว่า ๑๔ โครงการ
๓. การยกระดับโครงสร้างพื้นฐานด้านการท่องเที่ยว	- ปรับปรุงซ่อมแซมถนนตามแหล่งท่องเที่ยวไม่น้อยกว่าปีละ ๑ ครั้ง
๔. จัดให้มีและการบำรุงรักษาสถานที่ท่องเที่ยว สถานที่พักผ่อนหย่อนใจและสวนสาธารณะ	- บำรุงรักษาสวนสาธารณะ สถานที่แหล่งท่องเที่ยวไม่น้อยกว่าปีละ ๑ ครั้ง
๕. การพัฒนาศักยภาพบุคลากรเพื่อบริการด้านท่องเที่ยว	- สนับสนุนงบประมาณในการฝึกอบรมให้แก่ประชาชนในการแนะนำแหล่งท่องเที่ยวต่างๆ ไม่น้อยกว่าปีละ ๑ ครั้ง
๖. ให้มีศูนย์ข้อมูลข่าวสาร สารสนเทศในการท่องเที่ยว	- สนับสนุนงบประมาณในการประชาสัมพันธ์แหล่งท่องเที่ยวที่สำคัญไม่น้อยกว่าปีละ ๑ ครั้ง

หน่วยงานรับผิดชอบหลัก สำนักงานปลัดเทศบาลตำบลแคว

“ตำบลแควน่าอยู่ ผู้คนมีความรู้คู่คุณธรรม ก้าวนำด้านเศรษฐกิจพอเพียง”

ยุทธศาสตร์ที่ ๓ การพัฒนาการเกษตรกรรมและอุตสาหกรรม

พันธกิจ

ส่งเสริมอาชีพด้านเกษตรกรรม

เป้าหมายการพัฒนา

การค้าการลงทุนและเกษตรกรรมได้รับการส่งเสริมอย่างเป็นระบบ

ส่งเสริมกลุ่มอาชีพสุวิสาหกิจชุมชน

ตัวชี้วัด ระดับเป้าหมายการพัฒนา

๑. ประชาชนได้รับการส่งเสริมด้านการเกษตรเพิ่มมากขึ้น (สำนักปลัดเทศบาล)
๒. ประชาชนได้เสริมสร้างความเข้มแข็งของชุมชนและเสริมสร้างอาชีพ (สำนักปลัดเทศบาล)

กลยุทธ์ และตัวชี้วัด

กลยุทธ์	ตัวชี้วัด
๑. การปรับโครงสร้างพื้นฐานระบบการผลิตทางการเกษตรและแปรรูป	การขนส่งสะดวกสบาย ผลผลิตทางการเกษตรมีคุณภาพ
๒. การพัฒนาคุณภาพและรูปแบบผลิตภัณฑ์	ผลิตภัณฑ์เกษตรได้รับการพัฒนา มีรายได้เพิ่มขึ้นพึ่งตนเองได้
๓. การพัฒนาตามแนวพระราชดำริเศรษฐกิจพอเพียง	เกษตรกรได้รับการส่งเสริมตามแนวทางปรัชญาเศรษฐกิจพอเพียงเพิ่มขึ้น
๔. การแปลงสินทรัพย์ให้เป็นทุน	เกษตรกรมีแหล่งเงินทุนในการประกอบอาชีพ
๕. การส่งเสริมเกษตรอินทรีย์	เกษตรกรได้รับการส่งเสริมการทำเกษตรกรรมแบบอินทรีย์เพิ่มขึ้น
๖. การส่งเสริมการฝึกอบรมการประกอบอาชีพ	เกษตรกรได้รับการส่งเสริมในการประกอบอาชีพเสริมและมีรายได้เพิ่มขึ้น
๗. การส่งเสริมการผลิตสินค้าหนึ่งตำบลหนึ่งผลิตภัณฑ์ (OTOP)	ผลิตภัณฑ์และสินค้า OTOP ได้มาตรฐาน
๘. ส่งเสริมและพัฒนาศักยภาพการจัดการด้านการตลาด	จำนวนสินค้าหรือบริการได้รับการพัฒนายกระดับคุณภาพ

หน่วยงานรับผิดชอบหลัก สำนักงานปลัดเทศบาลตำบลแร่

“ตำบลแร่ น่าอยู่ ผู้คนมีความรู้คู่คุณธรรม ก้าวนำด้านเศรษฐกิจพอเพียง”

ยุทธศาสตร์ที่ ๔ การบริหารจัดการบ้านเมืองที่ดี

พันธกิจ

จัดให้มีการบำรุงรักษาทางด้านโครงสร้างพื้นฐานและสิ่งแวดล้อม

เป้าหมายการพัฒนา

ประชาชนได้รับการบริการสาธารณสุขด้านโครงสร้างพื้นฐานครอบคลุมได้มาตรฐานและสิ่งแวดล้อม
ยั่งยืน

ตัวชี้วัด ระดับเป้าหมายการพัฒนา

๑. ทรัพยากรธรรมชาติและสิ่งแวดล้อมได้รับการอนุรักษ์และฟื้นฟูอย่างยั่งยืนเพิ่มขึ้น
(สำนักปลัดเทศบาล/กองคลัง/กองช่าง)
๒. จำนวนถนนที่ได้มาตรฐานเพิ่มขึ้น (กองช่าง)
๓. ส่งเสริมการสร้างความสงบเรียบร้อยในชุมชนและสังคมเพิ่มขึ้น (สำนักปลัดเทศบาล)
๔. ส่งเสริมการให้บริการสาธารณสุขแก่ประชาชนเพิ่มขึ้น (สำนักปลัดเทศบาล/กองคลัง/กองช่าง)

กลยุทธ์ และตัวชี้วัด

กลยุทธ์	ตัวชี้วัด
๑. ก่อสร้าง ปรับปรุง บำรุงรักษาเส้นทางคมนาคม แหล่งน้ำ ระบบสาธารณสุขโรคและสาธารณสุขูปการ	จำนวนถนน ระบบสาธารณสุขโรคและสาธารณสุขูปการที่ได้มาตรฐานเพิ่มขึ้น
๒. การจัดทำผังเมือง	ส่งเสริมการจัดทำผังเมืองเพิ่มขึ้น
๓. การรักษาความปลอดภัยในชีวิตและทรัพย์สิน	การคมนาคมสะดวกสบาย อุบัติเหตุลดลง
๔. การบริการประชาชน	ส่งเสริมการให้บริการประชาชนเพิ่มขึ้น
๕. การแก้ไขปัญหาเสพติด การทุจริต คอร์รัปชัน	ปัญหาเสพติด การทุจริต คอร์รัปชันลดลง
๖. การป้องกันและบรรเทาสาธารณภัย	ประชาชนได้รับการป้องกันและบรรเทาสาธารณภัยเพิ่มขึ้น
๗. การอนุรักษ์ ฟื้นฟูและบำบัดทรัพยากรธรรมชาติและสิ่งแวดล้อม	ป่าไม้และทรัพยากรธรรมชาติได้รับการอนุรักษ์และฟื้นฟูเพิ่มขึ้น
๘. การส่งเสริมประชาธิปไตยและกระบวนการประชาคม	ประชาชนได้รับการส่งเสริมและสนับสนุนพัฒนาการเมืองการปกครองเพิ่มขึ้น
๙. การพัฒนาองค์กรและบุคลากร	โครงการ/กิจกรรมที่เกี่ยวกับการส่งเสริมการให้บริการสาธารณสุขแก่ประชาชนได้รับการดำเนินการ ร้อยละ ๘๐
๑๐. การจัดหาและพัฒนารายได้	รายได้เทศบาลตำบลแร่เพิ่มขึ้น

“ตำบลแร่อยู่ ผู้คนมีความรู้คุณธรรม ก้าวนำด้านเศรษฐกิจพอเพียง”

๑๑.การพัฒนาท้องถิ่นร่วมกับองค์กรปกครองส่วนท้องถิ่น ภาครัฐ ภาคเอกชน และหน่วยงานอื่น	สนับสนุนงบประมาณในการพัฒนาท้องถิ่นทั้ง ภาครัฐและเอกชนไม่น้อยกว่าร้อยละที่กฎหมาย กำหนด
๑๒. การปรับปรุงแหล่งชุมชนแออัดและการจัดการเกี่ยวกับ ที่อยู่อาศัย	การแก้ไขแหล่งชุมชนแออัดและการจัดการ เกี่ยวกับที่อยู่อาศัยมีความเป็นระเบียบ เรียบร้อยเพิ่มขึ้น
๑๓. สนับสนุนส่งเสริมและคุ้มครองผู้บริโภค	การประกอบกิจการต่างๆ ได้มาตรฐานการ ผลิตเพิ่มขึ้น

หน่วยงานรับผิดชอบหลัก สำนักปลัดเทศบาลตำบลแร่/กองช่าง/กองคลัง

จุดยืนทางยุทธศาสตร์

“ตำบลแร่ฯอยู่ ผู้คนมีความรู้คุณธรรม ก้าวนำด้านเศรษฐกิจพอเพียง”

๑. สร้างและพัฒนางานโครงสร้างพื้นฐานให้เกิดความสะดวกสบายรวดเร็วครอบคลุมพื้นที่และเกิดความปลอดภัยในชีวิตและทรัพย์สินของประชาชน
๒. ส่งเสริมระบบบริหารกิจการบ้านเมืองที่ดีลดขั้นตอนการปฏิบัติงานเกิดผลสัมฤทธิ์ต่อภารกิจของรัฐ การบริหารราชการอย่างมีประสิทธิภาพเกิดความคุ้มค่าในเชิงภารกิจของรัฐ
๓. พัฒนาหมู่บ้านให้มีสภาพแวดล้อมที่ดีกำจัดขยะมูลฝอยการรักษาสภาพแหล่งน้ำสาธารณะควบคุม ป้องกันการเกิดมลภาวะเป็นพิษรวมทั้งส่งเสริมสนับสนุนการปลูกต้นไม้และควบคุมป้องกันการบุกรุกที่ สาธารณะประโยชน์
๔. เสริมสร้างให้ประชาชนเป็นผู้มีสุขภาพพลานามัยสมบูรณ์แข็งแรงโดยส่งเสริมการออกกำลังกายให้ มากขึ้น
๕. การควบคุมป้องกันการเกิดโรคติดต่อและโรคไม่ติดต่อ
๖. เสริมสร้างให้ประชาชนได้ตระหนักและเห็นความสำคัญในการพัฒนาคุณภาพชีวิต
๗. จัดสวัสดิการสงเคราะห์แก่ผู้ด้อยโอกาสผู้พิการผู้สูงอายุเพื่อการดำรงชีพที่ดีขึ้น
๘. ส่งเสริมสนับสนุนให้มีสถานที่ท่องเที่ยวเพื่อการพักผ่อนหย่อนใจ
๙. เสริมสร้างพื้นฐานด้านการศึกษาแก่เด็กนักเรียนในระดับต่างๆให้เกิดการรับรู้มีพัฒนาการทาง ร่างกายจิตใจอารมณ์สังคมสติปัญญาและเกิดการเรียนรู้เหมาะสมตามวัย
๑๐. ส่งเสริมทำนุบำรุงรักษาศาสนาศิลปวัฒนธรรมประเพณีท้องถิ่นให้คงอยู่และสืบทอดต่อไป
๑๑. ผลักดันกระตุ้นให้ประชาชนเกิดแนวคิดในการสร้างรายได้และประกอบอาชีพที่หลากหลายมาก ขึ้น
๑๒. ส่งเสริมการเพิ่มผลผลิตทั้งด้านเกษตรกรรมหัตถกรรมและด้านอื่นๆ

ความเชื่อมโยงของยุทธศาสตร์ในภาพรวม

แผนพัฒนายุทธศาสตร์ชาติ ๒๐ ปี (พ.ศ.๒๕๖๐- ๒๕๗๙)	แผนพัฒนาเศรษฐกิจ และสังคมแห่งชาติ ฉบับที่ ๑๒ (พ.ศ. ๒๕๖๐-๒๕๖๔)	ยุทธศาสตร์การพัฒนากลุ่ม จังหวัด ภาค ตะวันออกเฉียงเหนือตอนบน ๒ (จังหวัดสกลนครจังหวัด นครพนม จังหวัดมุกดาหาร : สนม)	ยุทธศาสตร์จังหวัด สกลนคร	ยุทธศาสตร์อปท.ใน เขตจังหวัดสกลนคร	ยุทธศาสตร์ เทศบาลตำบลแร่
๓. ด้านการพัฒนาและ เสริมสร้างศักยภาพ ทรัพยากรมนุษย์ ๔. ด้านการสร้างโอกาสความ เสมอภาคและเท่าเทียมกัน ทางสังคม	๑. การเสริมสร้างและ พัฒนาศักยภาพทุน มนุษย์ ๒. การสร้างความเป็น ธรรมและลดความ เหลื่อมล้ำในสังคม ๘. การพัฒนา วิทยาศาสตร์ เทคโนโลยี วิจัยและ นวัตกรรม	๔. การพัฒนาทรัพยากร มนุษย์	๓. การพัฒนา ทรัพยากรมนุษย์เพื่อ สร้างศักยภาพในการ แข่งขัน	การพัฒนาทรัพยากร มนุษย์เพื่อสร้าง ศักยภาพในการ แข่งขัน	การพัฒนาทรัพยากร มนุษย์
แผนพัฒนายุทธศาสตร์ชาติ ๒๐ ปี (พ.ศ.๒๕๖๐-	แผนพัฒนาเศรษฐกิจ และสังคมแห่งชาติ	ยุทธศาสตร์การพัฒนากลุ่ม จังหวัด ภาค	ยุทธศาสตร์จังหวัด สกลนคร	ยุทธศาสตร์อปท.ใน เขตจังหวัดสกลนคร	ยุทธศาสตร์ เทศบาลตำบลแร่

“ตำบลแร่ที่อยู่ ผู้คนมีความรู้คู่คุณธรรม ก้าวนำด้านเศรษฐกิจพอเพียง”

๒๕๗๙)	ฉบับที่ ๑๒ (พ.ศ. ๒๕๖๐-๒๕๖๔)	ตะวันออกเฉียงเหนือตอนบน ๒ (จังหวัดสกลนครจังหวัด นครพนม จังหวัดมุกดาหาร : สนม)			
๒.ยุทธศาสตร์ด้านการสร้าง ความสามารถในการแข่งขัน	๓.การสร้างความ เข้มแข็งทางเศรษฐกิจ และแข่งขันได้อย่าง ยั่งยืน	๒.การพัฒนาการ ท่องเที่ยว	๒.การพัฒนาการค้า การลงทุน และการ ท่องเที่ยว	การพัฒนาการค้า การลงทุน และการ ท่องเที่ยว	การพัฒนาการ ท่องเที่ยว
๒.ด้านการสร้าง ความสามารถในการแข่งขัน	๓.การสร้างความ เข้มแข็งทางเศรษฐกิจ และแข่งขันได้อย่าง ยั่งยืน ๙.การพัฒนาภาค เมือง และพื้นที่ เศรษฐกิจ	๓.การพัฒนาการ เกษตรกรรม	๑.การพัฒนาการ เกษตรและ อุตสาหกรรม การเกษตรตามหลัก ปรัชญาเศรษฐกิจ พอเพียง	๑.การพัฒนาการ เกษตรและ อุตสาหกรรม การเกษตรตามหลัก ปรัชญาเศรษฐกิจ พอเพียง	การพัฒนาการ เกษตรกรรมและ อุตสาหกรรม
๑.ด้านความมั่นคง ๒.ด้านการสร้าง ความสามารถในการแข่งขัน ๕.ด้านการสร้างการเติบโต บนคุณภาพชีวิตที่เป็นมิตร ต่อสิ่งแวดล้อม ๖.ด้านการปรับสมดุลและ พัฒนาระบบการบริหาร จัดการภาครัฐ	๔.การเติมโตที่เป็น มิตรกับสิ่งแวดล้อม เพื่อการพัฒนาอย่าง ยั่งยืน ๕.การเสริมสร้าง ความมั่นคงแห่งชาติ เพื่อการพัฒนา ประเทศสู่ความมั่งคั่ง และยั่งยืน ๖.การบริหารจัดการ ในภาครัฐ การป้องกัน การทุจริตประพฤติมิ ชอบและธรรมาภิบาล ในสังคมไทย ๗.การพัฒนา โครงสร้างพื้นฐานและ ระบบโลจิสติกส์ ๑๐.ความร่วมมือ ระหว่างประเทศเพื่อ การพัฒนา	๑.การพัฒนาการค้า ชายแดนและ ความสัมพันธ์กับประเทศ เพื่อนบ้าน	๔.การพัฒนา ทรัพยากรธรรมชาติและ สิ่งแวดล้อมแบบ บูรณาการอย่างสมดุล และยั่งยืน ๕.การบริหารกิจการ บ้านเมืองที่ดีตามหลัก ธรรมาภิบาลและ ความมั่นคง	๔.การพัฒนา ทรัพยากรธรรมชาติและ สิ่งแวดล้อมแบบ บูรณาการอย่างสมดุล และยั่งยืน ๕.การบริหารกิจการ บ้านเมืองที่ดีตามหลัก ธรรมาภิบาลและ ความมั่นคง	การบริหารจัดการ บ้านเมืองที่ดี

๓. การวิเคราะห์เพื่อพัฒนาท้องถิ่น

๓.๑ ผลการวิเคราะห์กรอบการจัดทำยุทธศาสตร์ขององค์กรปกครองส่วนท้องถิ่น

“ตำบลแร่ น่าอยู่ ผู้คนมีความรู้คู่คุณธรรม ก้าวนำด้านเศรษฐกิจพอเพียง”

จุดแข็ง (STRENGTH : S)

๑. ด้านโครงสร้างการบริหารงาน
 - เป็นองค์กรปกครองส่วนท้องถิ่นที่มีเทศบาลขนาดเล็กครอบคลุมทั้งตำบล
 - ฝ่ายบริหารและฝ่ายสภาเทศบาล แยกอำนาจหน้าที่ออกจากกันอย่างชัดเจน
 - โครงสร้างส่วนราชการมีรูปแบบการบังคับบัญชาตามลำดับชั้น
 - ความเป็นอิสระในการกำหนดนโยบายการปกครอง การบริหารงานบุคคลการเงิน และการคลัง
๒. ด้านบุคลากร
 - บุคลากรมีพื้นฐานด้านวิชาการและมีความชำนาญงานในหน้าที่
 - การกำหนดตำแหน่งงานและหน้าที่ความรับผิดชอบชัดเจน
 - บุคลากรมีทัศนคติที่ดีในการปฏิบัติงาน
๓. ด้านงบประมาณ
 - มีงบประมาณที่ใช้เพื่อการบริหารองค์กรและการพัฒนาท้องถิ่น
 - มีรายได้บางประเภทที่สามารถจัดเก็บได้เอง
๔. ด้านกฎหมาย / ระเบียบ
 - มีระเบียบปฏิบัติงานด้านงบประมาณและการพัสดุที่เป็นขององค์กรปกครองส่วนท้องถิ่นเอง
 - มีระเบียบการจัดทำแผนและการประสานแผนของท้องถิ่นเอง
๕. ด้านเครื่องมือ / อุปกรณ์
 - มีอุปกรณ์เครื่องมือการทำงานที่ทันสมัย
 - นำเทคโนโลยีสารสนเทศมาใช้ในการปฏิบัติงาน
๖. ด้านการประสานงาน
 - มีสมาชิกสภาเทศบาลตำบล เป็นผู้ประสานงานกับประชาชนในพื้นที่เป็นผู้ประสานงานแผนพัฒนาองค์กรปกครองส่วนท้องถิ่นในระดับตำบล
๗. ด้านความร่วมมือ
 - บุคลากรให้ความร่วมมือกับฝ่ายบริหารและฝ่ายนิติบัญญัติ ด้วยดี
๘. ด้านระบบข้อมูล
 - เป็นศูนย์บริการข้อมูลข่าวสารขององค์กรปกครองส่วนท้องถิ่น
 - เชื่อมโยงเครือข่ายระบบเทคโนโลยีสารสนเทศในการปฏิบัติงาน
 - มีเว็บไซต์ เทศบาลตำบลแระ <http://Tambonrae.go.th>

จุดอ่อน (WEAKNESS:W)

๑. ด้านโครงสร้างการบริหารงาน

“ตำบลแระนำอยู่ ผู้คนมีความรู้คู่คุณธรรม ก้าวนำด้านเศรษฐกิจพอเพียง”

- มีพื้นที่ครอบคลุมทั้งตำบลทำให้การบริการสาธารณสุขครอบคลุมไม่ทั่วถึง
 - ขาดความต่อเนื่องการบริหารงานของผู้บริหาร
๒. ด้านบุคลากร
- การคัดเลือกและสรรหา บุคลากร ไม่ตรงกับความรู้ ความชำนาญของตำแหน่งงาน
 - บุคลากรบางส่วนขาดความกระตือรือร้นในการทำงาน
 - ขาดบุคลากรที่มีความรู้ ความชำนาญงานเฉพาะด้าน
๓. ด้านงบประมาณ
- รายได้ที่จัดเก็บเองไม่เพียงพอต่อการบริหารจัดการ
 - งบประมาณที่ได้รับการจัดสรรไม่เพียงพอกับความต้องการ
๔. ด้านเครื่องมือ
- เครื่องสำนักงาน เครื่องจักรกลส่วนมากมีสภาพเก่าใช้งานมานานต้องเสียค่าซ่อมบำรุงเป็นจำนวนมาก
๕. ด้านการบริหารจัดการ
- การประสานงานภายในองค์กรไม่มีประสิทธิภาพ ขาดการปรับปรุงให้เหมาะสม
 - การประชาสัมพันธ์การดำเนินงานและผลการดำเนินงานยังเข้าถึงประชาชนในพื้นที่ได้ไม่ทั่วถึง
๖. ด้านกฎหมาย
- ระเบียบและกฎหมายยังไม่ทันต่อเหตุการณ์ในปัจจุบัน
 - ขั้นตอนปฏิบัติตามระเบียบ และกฎหมายมีมากเกินไปก่อให้เกิดความล่าช้า
๗. ด้านระบบข้อมูล
- การจัดเก็บข้อมูลไม่เป็นระเบียบ
 - การรับรู้ข่าวสารมีความล่าช้า

โอกาส (OPPORTUNITY:O)

๑. ด้านกฎหมาย / ระเบียบ
- มีกฎหมายรัฐธรรมนูญแห่งราชอาณาจักรไทย พ.ศ. ๒๕๕๐ หมวด ๑๔ มาตรา ๒๘๓ กำหนดกรอบให้องค์กรปกครองส่วนท้องถิ่นมี ความเป็นอิสระในการกำหนดนโยบายการบริหารการจัดบริการสาธารณสุข การบริหารงานบุคคล การเงินและการคลังและมีอำนาจหน้าที่ของตนเองโดยเฉพาะ
 - มีพระราชบัญญัติกำหนดแผนและขั้นตอนการกระจายอำนาจ พ.ศ.๒๕๔๒ กำหนดความชัดเจนในการจัดระบบบริการสาธารณสุข
๒. ด้านทรัพยากรในการพัฒนา
- มีแหล่งน้ำทางธรรมชาติจำนวนมาก

“ตำบลแร่ น่าอยู่ ผู้คนมีความรู้ คุณธรรม ก้าวนำด้านเศรษฐกิจพอเพียง”

- ได้รับการจัดสรรงบประมาณจากรัฐบาลเพิ่มมากขึ้นตามที่กำหนด
- มีแหล่งท่องเที่ยวทางธรรมชาติ เช่น น้ำตกแม่ฮุ้น น้ำตกอินจิว
- มีวัดฤดูบทางธรรมชาติที่สมบูรณ์ เช่น มีต้นกก มีปลาธรรมชาติ เป็นต้น
- พื้นที่เหมาะสมในการผลิตผลทางการเกษตร เช่น ข้าวหอมมะลิ มะเขือเทศ มันฝรั่ง

๓. ด้านสังคม

- ประชาชนให้ความสนใจและเข้าร่วมกิจกรรมองค์กรปกครองส่วนท้องถิ่นมากขึ้น
- ภาครัฐ ภาคเอกชน ให้ความร่วมมือ และขอรับการสนับสนุนงบประมาณจากองค์กรปกครองส่วนท้องถิ่นมากขึ้น
- มีศิลปวัฒนธรรมและประเพณีท้องถิ่นที่หลากหลาย

๔. ด้านเทคโนโลยี

- สื่อต่างๆ ของภาครัฐและภาคเอกชนมีการประชาสัมพันธ์ การกิจและอำนาจหน้าที่ขององค์กรปกครองส่วนท้องถิ่นอย่างต่อเนื่อง
- ระบบเทคโนโลยีมีความทันสมัยสามารถติดต่อสื่อสารได้อย่างรวดเร็ว

อุปสรรค (THREAT : T)

๑. ด้านนโยบายของรัฐ

- การถ่ายโอนภารกิจ จากราชการส่วนกลาง ส่วนภูมิภาค มีความล่าช้า ขาดความต่อเนื่อง
- ระเบียบ กฎหมาย ไม่ทันต่อเหตุการณ์ปัจจุบัน
- การถ่ายโอนภารกิจส่วนมากถ่ายโอนแต่บุคลากรแต่ไม่ถ่ายโอนงบประมาณมา

๒. ด้านทรัพยากรการพัฒนา

- การจัดสรรงบประมาณจากรัฐบาลมีความล่าช้า
- มีการอพยพแรงงานอย่างต่อเนื่อง
- ขาดตลาดรองรับผลผลิต

๓. ด้านสังคม

- อยู่ในสภาวะการณ์จำกัด ทั้งงบประมาณ/บุคลากร
- องค์กรปกครองส่วนท้องถิ่นยังขาดความพร้อมในการบริหารจัดการ
- ประชาชนมีความยากจน เป็นเหตุให้ประสบปัญหา อย่างหลากหลาย
- ผู้ด้อยโอกาสยังขาดการดูแลจากภาครัฐราชการ

๔. ด้านเทคโนโลยี

- การสื่อสารทางเทคโนโลยี ยังไม่ครอบคลุมทั่วทุกพื้นที่
- ยังไม่มีระบบเชื่อมโยงข้อมูลระหว่างองค์กรปกครองส่วนท้องถิ่น

๓.๒ การประเมินสถานการณ์สภาพแวดล้อมภายนอกที่เกี่ยวข้อง

“ตำบลแร่่น่าอยู่ ผู้คนมีความรู้คู่คุณธรรม ก้าวนำด้านเศรษฐกิจพอเพียง”

ในส่วนนี้เป็นการทบทวน วิเคราะห์สถานการณ์การพัฒนาในด้านต่างๆ โดยมีแหล่งที่มาของข้อมูล แผนพัฒนาเศรษฐกิจและสังคมแห่งชาติ ฉบับที่ ๑๒ (พ.ศ. ๒๕๖๐-๒๕๖๔)บริบทภายนอก

สถานการณ์และแนวโน้มสังคมโลก

๓.๒.๑ การเข้าสู่สังคมผู้สูงอายุของโลก

องค์การสหประชาชาติประเมินสถานการณ์ว่าในช่วงปี ๒๕๔๔-๒๖๔๓ (ค.ศ. ๒๐๐๑-๒๑๐๐) จะเป็นศตวรรษแห่งผู้สูงอายุ หมายถึงการมีประชากรอายุ ๖๐ ปีขึ้นไปมากกว่าร้อยละ ๑๐ ของประชากรรวมทั่วโลก โดยประเทศที่พัฒนาแล้วจะใช้ระยะเวลาที่ค่อนข้างยาวนานในการเข้าสู่สังคมผู้สูงอายุเช่น ญี่ปุ่น อเมริกา ยุโรป ขณะที่กลุ่มประเทศกำลังพัฒนาจะมีระยะเวลาเปลี่ยนแปลงโครงสร้างประชากรดังกล่าวค่อนข้างสั้นกว่า สะท้อนถึงระยะเวลาในการเตรียมความพร้อมเพื่อรองรับสังคมผู้สูงอายุที่สั้นกว่าประเทศพัฒนาแล้วค่อนข้างมาก โดยการเป็นสังคมผู้สูงอายุจะส่งผลให้มีการขาดแคลนแรงงานในประเทศ และมีการเคลื่อนย้ายแรงงานต่างด้าวมากขึ้น นอกจากนี้ มีความต้องการสินค้าและบริการที่เหมาะสมกับผู้สูงอายุมากขึ้น นับเป็นโอกาสอย่างมากสำหรับประเทศไทยที่จะพัฒนาด้านธุรกิจและลงทุนด้านการค้าและบริการด้านการท่องเที่ยว ที่พักอาศัย การให้บริการสุขภาพในรูปแบบต่างๆ รวมทั้งเป็นโอกาสของแรงงานไทยในการไปทำงานในประเทศที่พัฒนาแล้ว

๓.๒.๒ การปรับเปลี่ยนด้านเทคโนโลยีและนวัตกรรมที่รวดเร็ว

การปรับเปลี่ยนที่รวดเร็วด้านเทคโนโลยีและนวัตกรรมส่งผลให้เกิดการเปลี่ยนแปลงในรูปแบบการผลิตและการค้าที่มีการใช้เทคโนโลยีมาช่วยในการเพิ่มประสิทธิภาพการผลิต การพาณิชย์อิเล็กทรอนิกส์กลายเป็นรูปแบบการค้าที่มีบทบาทมากขึ้น มีการยกระดับกระบวนการผลิตแบบอัตโนมัติไปสู่การใช้เทคโนโลยีที่ผสมผสานระหว่าง Information Technology กับ Operational Technology หรือที่เรียกว่า Internet of Things (เทคโนโลยีอินเทอร์เน็ตที่เชื่อมอุปกรณ์และ เครื่องมือต่างๆ เช่น โทรศัพท์มือถือรถยนต์ ตู้เย็น โทรทัศน์ และอื่นๆ เข้าไว้ด้วยกัน) เพื่อผลิตสินค้าตามความต้องการของผู้บริโภครายบุคคลมากยิ่งขึ้น โดยหากภาคการผลิตที่ปรับตัวตามการเปลี่ยนแปลงของเทคโนโลยีไม่ทัน ขาดการลงทุนด้านการวิจัยและพัฒนา และนวัตกรรม จะทำให้ความสามารถในการแข่งขันลดลง

๓.๒.๓ ความเชื่อมโยงกับเศรษฐกิจในระดับภูมิภาคและระดับโลกที่สูงขึ้น

(๑) แนวโน้มการพัฒนาเศรษฐกิจของประเทศเพื่อนบ้านมีการพัฒนาระบบเศรษฐกิจและเขตเศรษฐกิจพิเศษภายในประเทศ ซึ่งจะมีผลต่อทิศทางการวางแผนพัฒนาด้านโครงสร้างพื้นฐานของประเทศไทย ตลอดจนการปรับเปลี่ยนกฎ ระเบียบ กติกา ด้านการค้าการลงทุนที่มุ่งเน้นให้ความสำคัญกับเรื่องความโปร่งใสและสิ่งแวดล้อมมากขึ้น

(๒) การเปิดเสรีภายใต้ข้อตกลงประชาคมเศรษฐกิจอาเซียนในปี ๒๕๕๘ จะนำมาซึ่งโอกาสที่สำคัญๆ หลายประการต่อการยกระดับศักยภาพการขยายตัวของเศรษฐกิจไทย ได้แก่ ๑) การลดข้อจำกัดในด้านอุปสงค์ในประเทศ ๒) โอกาสในการใช้ปัจจัยการผลิตและแรงงานสำหรับการพัฒนาภาคเกษตรและอุตสาหกรรมที่ใช้แรงงานและวัตถุดิบเข้มข้นในการเพิ่มขีดความสามารถในการแข่งขันและพัฒนาตนเอง

“ตำบลแร่ น่าอยู่ ผู้คนมีความรู้ คุณธรรม ก้าวนำด้านเศรษฐกิจพอเพียง”

ไปสู่ระดับการผลิตที่สูงขึ้นทั้งการผลิตในประเทศและการใช้ฐานการผลิตในประเทศเพื่อนบ้านและ ๓) โอกาสในการใช้ความได้เปรียบด้านสถานที่ตั้งและด้านโครงสร้างพื้นฐานและโลจิสติกส์ในการขับเคลื่อนเศรษฐกิจให้เป็นศูนย์กลางทางการบริการและการผลิตภาคอุตสาหกรรมอนาคตในอนุภูมิภาคและในภูมิภาค

(๓) การเปิดเสรีทางการค้ากับประเทศที่พัฒนาแล้ว จะมีการนำประเด็นด้านมาตรฐานของการค้าและบริการมาเป็นข้อกีดกันทางการค้าซึ่งผู้ประกอบการภายในประเทศโดยเฉพาะวิสาหกิจขนาดกลางและขนาดย่อมต้องปรับตัวเพื่อพัฒนาผลผลิตและการผลิตและรูปแบบธุรกิจ พัฒนามาตรฐานของอุตสาหกรรม ตลอดจนพัฒนาสินค้าที่เป็นมิตรต่อสิ่งแวดล้อมและมีความรับผิดชอบต่อสังคม/ชุมชนมากขึ้น โดยแรงเหวี่ยงจากกระแสการเปิดเสรีทางการค้าจะก่อให้เกิดการเคลื่อนย้ายเงินทุน แนวโน้มราคาสินค้าเกษตรและสินค้าขั้นปฐม แรงกดดันจากการเพิ่มขึ้นของขีดความสามารถในการแข่งขันของประเทศต่างๆ ในอนุภูมิภาคโดยเฉพาะในการผลิตสินค้าเกษตร สินค้ากึ่งทุนและเทคโนโลยีเข้มข้น รวมทั้งแนวนโยบายและมาตรการการพัฒนาของภาครัฐที่ยังไม่ทั่วถึง ยังมีแนวโน้มที่จะตอกย้ำปัญหาความเหลื่อมล้ำทางด้านรายได้ให้มีความรุนแรงมากขึ้นและเป็นอุปสรรคต่อการสร้างการเติบโตของเศรษฐกิจแบบทั่วถึง (Inclusive Growth) ซึ่งเป็นปัจจัยที่จำเป็นต่อการขยายตัวทางเศรษฐกิจที่ต่อเนื่องและยั่งยืน

(๔) ตลาดเงิน ตลาดทุน และเศรษฐกิจโลกยังมีความเสี่ยงที่จะผันผวนตลอดช่วงแผนฯ ๑๒ เนื่องจาก ๑) ผลกระทบจากการปรับทิศทางนโยบายการเงินในสหรัฐอเมริกาในช่วงต้นแผนพัฒนาฯ และแนวโน้มการปรับทิศทางนโยบายการเงินในยุโรปในช่วงกลางถึงปลายแผนพัฒนาฯ และ ๒) ปัญหาการสั่งสมหนี้สาธารณะในประเทศสำคัญๆ ในช่วงหลังวิกฤติเศรษฐกิจโลกที่มีความเสี่ยงจะพัฒนาไปสู่วิกฤติและสร้างผลกระทบต่อเสถียรภาพของระบบเศรษฐกิจและการเงินโลกหากมาตรการปฏิรูปในประเทศสำคัญๆ ของโลกไม่ประสบความสำเร็จอย่างเป็นรูปธรรม

(๕) ความเคลื่อนไหวของกระแสวัฒนธรรมโลก ความก้าวหน้าในการติดต่อสื่อสาร การขยายตัวของเครือข่ายทางสังคมออนไลน์ ส่งผลให้มีทั้งโอกาสและความเสี่ยง ต่อวิถีชีวิตทัศนคติ และความเชื่อในสังคม ตลอดจนความสัมพันธ์ระหว่างบุคคล กระบวนการเรียนรู้ และพฤติกรรมการบริโภคของคนในประเทศ

๓.๒.๔ การเปลี่ยนแปลงสภาพภูมิอากาศ

(๑) การเปลี่ยนแปลงสภาพภูมิอากาศ (Climate Change) จะส่งผลกระทบต่อสถานการณ์ความเสื่อมโทรมของทรัพยากรธรรมชาติและสิ่งแวดล้อมให้มีความรุนแรงมากขึ้นอุณหภูมิของโลกเพิ่มขึ้น ทำให้เกิดความแห้งแล้งเป็นระยะเวลายาวนาน เกิดฝนขาดช่วง และมีฤดูกาลเปลี่ยนไป ส่งผลกระทบต่อความอุดมสมบูรณ์ของดิน ป่าไม้เกิดความเสื่อมโทรม แหล่งน้ำขาดแคลน ผลผลิตทางการเกษตรลดลง เกิดโรคระบาดในพืชและสัตว์ และอาจเกิดผลกระทบต่อสุขภาพของมนุษย์กรณีที่เกิดโรคระบาดใหม่ เกิดความเสี่ยงต่อการสูญเสียความหลากหลายทางชีวภาพ เช่น ระบบนิเวศป่าไม้ ระบบนิเวศชายฝั่ง พื้นที่ชุ่มน้ำ เกิดการกัดเซาะชายฝั่ง และการสูญเสียแนวปะการัง การสูญเสียความหลากหลายทางชีวภาพดังกล่าว

“ตำบลแร่ น่าอยู่ ผู้คนมีความรู้ คุณธรรม ก้าวนำด้านเศรษฐกิจพอเพียง”

ข้างต้น จะส่งผลต่อความมั่นคงด้านอาหาร สุขภาพ พลังงาน และลดทอนขีดความสามารถในการพึ่งพาตนเองของชุมชน

(๒) การเปลี่ยนแปลงของสภาพภูมิอากาศยังส่งผลให้ภัยพิบัติทางธรรมชาติมีแนวโน้มเกิดบ่อยครั้งขึ้นและมีความรุนแรงมากขึ้น ทั้งอุทกภัย ภัยแล้ง แผ่นดินไหวและดินโคลนถล่ม ส่งผลกระทบต่อภาคการผลิต การพัฒนาอุตสาหกรรม และการพัฒนาเศรษฐกิจโดยรวมของประเทศ รวมทั้งวิถีการดำรงชีวิตของประชาชน นอกจากนี้ ข้อตกลงระหว่างประเทศเกี่ยวกับการเปลี่ยนแปลงสภาพภูมิอากาศจะทวีความเข้มข้นและเป็นแรงกดดันให้ประเทศไทยต้องเตรียมพร้อมรับภาระในการลดการปล่อยก๊าซเรือนกระจกภายใต้กระแสการแข่งขันทางการค้า

๓.๒.๕ วาระการพัฒนาของโลกภายหลัง ค.ศ. ๒๐๑๕ (Post ๒๐๑๕ Agenda)

ประเด็นสำคัญของวาระการพัฒนาโลกภายหลัง ค.ศ. ๒๐๑๕ คือ การจัดทำเป้าหมายการพัฒนาที่ยั่งยืนในกรอบสหประชาชาติ (Sustainable Development Goals–SDGs) ในช่วงเวลา ๑๕ ปี โดยสหประชาชาติให้การรับรองแล้วเมื่อวันที่ ๑๐ กันยายน ๒๕๕๗ ประกอบด้วยเป้าประสงค์ (Goal) จำนวน ๑๗ ข้อ และเป้าหมาย (Target) จำนวน ๑๖๙ ข้อซึ่งจะส่งผลกระทบต่อกระบวนการพัฒนาประเทศในอนาคต ที่ต้องเน้นขจัดความยากจนให้หมดไป ประชาชนมีสุขภาพที่ดี มีระบบการศึกษา มีความเท่าเทียมกันทางเพศ ส่งเสริมการเติบโตทางเศรษฐกิจแบบยั่งยืน มีระบบโครงสร้างพื้นฐานที่รองรับการพัฒนาอุตสาหกรรมที่ยั่งยืน ลดความไม่เท่าเทียมกันทั้งภายในประเทศและระหว่างประเทศ มีรูปแบบการผลิตและการบริโภคแบบยั่งยืน เตรียมความพร้อมในการรับมือการเปลี่ยนแปลงสภาพภูมิอากาศ สงวนรักษาทรัพยากรธรรมชาติและหลากหลายทางชีวภาพ มีการจัดการทรัพยากรทางทะเลอย่างยั่งยืน ส่งเสริมให้สังคมมีความสุข มีความยุติธรรมและส่งเสริมความเป็นหุ้นส่วนเพื่อการพัฒนาในระดับโลกร่วมกัน

“ตำบลแร่ น่าอยู่ ผู้คนมีความรู้คู่คุณธรรม ก้าวนำด้านเศรษฐกิจพอเพียง”



ส่วนที่ ๓

การนำแผนพัฒนาท้องถิ่นไปสู่การปฏิบัติ

ส่วนที่ ๓

การนำแผนพัฒนาท้องถิ่นไปสู่การปฏิบัติ

๑. ยุทธศาสตร์การพัฒนาและแผนงาน

ที่	ยุทธศาสตร์	ด้าน	แผนงาน	หน่วยงาน รับผิดชอบ	หน่วยงาน สนับสนุน
๑	การพัฒนาทรัพยากรมนุษย์	บริการชุมชนและสังคม	แผนงานการศึกษา	สำนักปลัด	โรงเรียนใน เขตเทศบาล ตำบลแร่
			แผนงานสาธารณสุข	สำนักปลัด	กองทุน หลักประกัน สุขภาพ
			แผนงานสังคมสงเคราะห์ แผนงานสร้างความเข้มแข็งของ ชุมชน	สำนักปลัด สำนักปลัด	- -
		การดำเนินการอื่น	แผนงานงบกลาง	สำนักปลัด/ กองคลัง/ กองช่าง	-
		บริหารงานทั่วไป	แผนงานการรักษาความ ปลอดภัย	สำนักปลัด	-
๒	การพัฒนาการท่องเที่ยว	บริการชุมชนและสังคม	แผนงานการศาสนา วัฒนธรรมและนันทนาการ	สำนักปลัด	-
๓	พัฒนาการเกษตรกรรม และอุตสาหกรรม	การเศรษฐกิจ	แผนงานการเกษตร	สำนักปลัด	-
๔	การบริหารจัดการบ้านเมืองที่ดี	การเศรษฐกิจ	แผนงานอุตสาหกรรมและการ โยธา	กองช่าง	-
			แผนงานการพาณิชย์	สำนักปลัด/ กองคลัง	
		บริหารงานทั่วไป	แผนงานรักษาความสงบภายใน	สำนักปลัด	-
			แผนงานบริหารงานทั่วไป	สำนักปลัด	-
		บริการชุมชนและสังคม	แผนงานเคหะและชุมชน	กองช่าง	-
		บริการชุมชนและสังคม	แผนงานสาธารณสุข	สำนักปลัด	-
๔ ยุทธศาสตร์การพัฒนา	๔ ด้านการบริการ	๑๒ แผนงานพัฒนา	๓ หน่วยงาน	๒ หน่วยงาน	

“ตำบลแร่ น่าอยู่ ผู้คนมีความรู้คู่คุณธรรม ก้าวนำเศรษฐกิจพอเพียง”

บัญชีสรุปโครงการพัฒนา
แผนพัฒนาท้องถิ่น (พ.ศ. ๒๕๖๑ - ๒๕๖๕)
เทศบาลตำบลแร่

แบบ ผ.๐๑

ที่	ยุทธศาสตร์	ปี ๒๕๖๑		ปี ๒๕๖๒		ปี ๒๕๖๓		ปี ๒๕๖๔		ปี ๒๕๖๕		รวม ๕ ปี	
		จำนวนโครงการ	งบประมาณ (บาท)	จำนวนโครงการ	งบประมาณ (บาท)	จำนวนโครงการ	งบประมาณ (บาท)	จำนวนโครงการ	งบประมาณ (บาท)	จำนวนโครงการ	งบประมาณ (บาท)	จำนวนโครงการ	งบประมาณ (บาท)
	และนั่นทนาการ												
	๙.แผนงานอุตสาหกรรมและการโยธา	๒	๖๐๐,๐๐๐	-	-	-	-	๑	๓๐๐,๐๐๐	-	-	๓	๙๐๐,๐๐๐
	๑๐.แผนงานการเกษตร	๘	๒๓๐,๐๐๐	๑๐	๓๙๐,๐๐๐	๑๒	๕๒๐,๐๐๐	๑๒	๕๒๐,๐๐๐	๑๕	๖๑๐,๐๐๐	๕๗	๒,๒๗๐,๐๐๐
	๑๑.แผนงานการพาณิชย์	-	-	-	-	-	-	-	-	-	-	-	-
	๑๒.แผนงานงบกกลาง	-	-	-	-	-	-	-	-	-	-	-	-
	รวม	๑๐	๘๓๐,๐๐๐	๑๐	๓๙๐,๐๐๐	๑๒	๕๒๐,๐๐๐	๑๓	๘๒๐,๐๐๐	๑๖	๑,๖๑๐,๐๐๐	๖๑	๔,๑๗๐,๐๐๐
๔	ยุทธศาสตร์การบริหารจัดการบ้านเมืองที่ดี												
	๑.แผนงานบริหารงานทั่วไป	๒๔	๓,๓๘๐,๙๐๐	๑๘	๒,๐๐๔,๐๐๐	๒๕	๓,๔๔๔,๐๐๐	๑๙	๓,๐๕๔,๐๐๐	๑๘	๒,๐๕๔,๐๐๐	๑๐๔	๑๓,๙๓๖,๙๐๐
	๒.แผนงานการรักษาความสงบภายใน	๖	๑,๐๙๕,๐๐๐	๖	๘๐๕,๐๐๐	๘	๑,๓๕๕,๐๐๐	๖	๘๐๕,๐๐๐	๗	๑,๑๒๕,๐๐๐	๓๓	๕,๑๘๕,๐๐๐
	๓.แผนงานการศึกษา	-	-	-	-	-	-	-	-	-	-	-	-
	๔.แผนงานสาธารณสุข	๑	๒๐,๐๐๐	๑	๒๐,๐๐๐	๑	๒๐,๐๐๐	๑	๒๐,๐๐๐	๒	๕๒๐,๐๐๐	๖	๖๐๐,๐๐๐
	๕.แผนงานสังคมสงเคราะห์	-	-	-	-	-	-	-	-	-	-	-	-
	๖.แผนงานเคหะและชุมชน	๑	๑,๐๐๐,๐๐๐	๑๐	๓,๐๐๒,๐๐๐	๓	๑,๖๐๐,๐๐๐	๗	๒,๗๐๐,๐๐๐	๑	๑,๐๐๐,๐๐๐	๒๒	๙,๓๐๒,๐๐๐
	๗.แผนงานสร้างความเข้มแข็งของชุมชน	-	-	-	-	-	-	-	-	-	-	-	-
	๘.แผนงานการศาสนา วัฒนธรรม	-	-	-	-	-	-	-	-	-	-	-	-
	และนั่นทนาการ												
	๙.แผนงานอุตสาหกรรมและการโยธา	๑๗	๑๒,๒๑๐,๓๐๐	๒๘	๙,๒๐๐,๐๐๐	๕๕	๙๓,๘๒๐,๐๐๐	๓๗	๑๖,๐๒๐,๐๐๐	๒๘	๙,๕๖๐,๐๐๐	๑๖๕	๑๔๐,๘๑๐,๓๐๐
	๑๐.แผนงานการเกษตร	-	-	-	-	-	-	-	-	-	-	-	-
	รวม	๔๙	๑๗,๗๖๖,๒๐๐	๖๓	๑๕,๐๓๑,๐๐๐	๙๒	๑๐๐,๒๓๙,๐๐๐	๗๐	๒๒๒,๕๙๙,๐๐๐	๕๖	๑๔,๒๕๙,๐๐๐	๓๓๐	๑๖๙,๘๓๔,๒๐๐
	รวมทั้งสิ้น	๘๕	๔๑,๔๑๖,๒๐๐	๑๐๔	๓๘,๕๒๑,๐๐๐	๑๔๒	๑๓๑,๒๖๙,๐๐๐	๑๑๓	๕๓,๑๗๙,๐๐๐	๑๑๓	๕๑,๗๖๙,๐๐๐	๕๖๑	๓๑๖,๑๕๔,๒๐๐

รายละเอียดโครงการพัฒนา

แผนพัฒนาท้องถิ่น (พ.ศ. ๒๕๖๑ - ๒๕๖๕)

เทศบาลตำบลแร่

ก. ยุทธศาสตร์จังหวัดที่ ๓ การพัฒนาทรัพยากรมนุษย์ เพื่อสร้างศักยภาพในการแข่งขัน

ข. ยุทธศาสตร์การพัฒนาของ องค์กรปกครองส่วนท้องถิ่นในเขตจังหวัด ยุทธศาสตร์ที่ ๓ การพัฒนาทรัพยากรมนุษย์ เพื่อสร้างศักยภาพในการแข่งขัน

๑. ยุทธศาสตร์การพัฒนาทรัพยากรมนุษย์

ที่	โครงการ/กิจกรรม	วัตถุประสงค์	เป้าหมาย (ผลผลิตของโครงการ)	งบประมาณ					ตัวชี้วัด (KPI)	ผลที่คาดว่าจะได้รับ	หน่วยงาน ที่รับผิดชอบ
				๒๕๖๑ (บาท)	๒๕๖๒ (บาท)	๒๕๖๓ (บาท)	๒๕๖๔ (บาท)	๒๕๖๕ (บาท)			
๑.๑ แผนงานการศึกษา (แนวทางการพัฒนา การจัดการศึกษา และการสนับสนุนส่งเสริมการศึกษา)											
๑	ปรับปรุง/ซ่อมแซม ศูนย์พัฒนาเด็กเล็ก	เพื่อพัฒนาศูนย์ เด็กเล็กให้ได้ มาตรฐานและ เหมาะสม ต่อการพัฒนาเด็กเล็ก	ดำเนินการปรับปรุง ซ่อมแซม ศูนย์พัฒนาฯ ๓ แห่ง	๓๐๐,๐๐๐	๓๐๐,๐๐๐	๓๐๐,๐๐๐	๓๐๐,๐๐๐	๓๐๐,๐๐๐	ศูนย์พัฒนา เด็กเล็ก	ศูนย์พัฒนา เด็กเล็กได้ มาตรฐานและ เหมาะสม ต่อพัฒนาการ ของเด็ก	สำนักปลัดฯ / กองช่าง
๒	อาหารเสริม (นม) ศูนย์พัฒนาเด็กฯ	เพื่อเสริมสร้างโภชนา การที่ดีเหมาะสมกับ วัยให้แก่เด็กเล็ก	จัดหาอาหารเสริม(นม) ให้ศูนย์พัฒนาฯ ๓ แห่ง	๕๐๐,๐๐๐	๕๐๐,๐๐๐	๕๐๐,๐๐๐	๕๐๐,๐๐๐	๕๐๐,๐๐๐	ร้อยละของ เด็กได้รับ อาหารเสริม นมครบถ้วน	เด็กนักเรียนมี โภชนาการ ที่ดีเหมาะสม กับวัย	สำนักปลัดฯ
๓	อาหารเสริม (นม) โรงเรียน	เพื่อเสริมสร้าง โภชนาการ ที่ดีเหมาะสมกับ วัยให้แก่เด็ก	จัดหาอาหารเสริม (นม) ให้โรงเรียน ๖ แห่ง	๒,๐๐๐,๐๐๐	๒,๐๐๐,๐๐๐	๒,๐๐๐,๐๐๐	๒,๐๐๐,๐๐๐	๒,๐๐๐,๐๐๐	ร้อยละของ เด็กได้รับ อาหารเสริม นมครบถ้วน	เด็กนักเรียนมี โภชนาการ ที่ดีเหมาะสมกับวัย มีสุขภาพ ร่างกายสมบูรณ์แข็งแรง	สำนักปลัดฯ

รายละเอียดโครงการพัฒนา

แผนพัฒนาท้องถิ่น (พ.ศ. ๒๕๖๑ - ๒๕๖๕)

เทศบาลตำบลแร่

ก. ยุทธศาสตร์จังหวัดที่ ๓ การพัฒนาทรัพยากรมนุษย์ เพื่อสร้างศักยภาพในการแข่งขัน

ข. ยุทธศาสตร์การพัฒนาของ องค์กรปกครองส่วนท้องถิ่นในเขตจังหวัด ยุทธศาสตร์ที่ ๓ การพัฒนาทรัพยากรมนุษย์ เพื่อสร้างศักยภาพในการแข่งขัน

๑. ยุทธศาสตร์การพัฒนาทรัพยากรมนุษย์

ที่	โครงการ/กิจกรรม	วัตถุประสงค์	เป้าหมาย (ผลผลิตของโครงการ)	งบประมาณ					ตัวชี้วัด (KPI)	ผลที่คาดว่าจะ จะได้รับ	หน่วยงาน ที่รับผิดชอบ
				๒๕๖๑ (บาท)	๒๕๖๒ (บาท)	๒๕๖๓ (บาท)	๒๕๖๔ (บาท)	๒๕๖๕ (บาท)			
๔	อาหารกลางวัน ศูนย์พัฒนาเด็กฯ	เพื่อเสริมสร้างโภชนา การที่ดีเหมาะสม กับวัยให้แก่เด็กเล็ก	จัดหาอาหารกลางวัน แก่ ศูนย์พัฒนาฯ ๓ แห่ง	๑,๐๐๐,๐๐๐	๑,๐๐๐,๐๐๐	๑,๐๐๐,๐๐๐	๑,๐๐๐,๐๐๐	๑,๐๐๐,๐๐๐	ร้อยละ ของ เด็กได้รับ อาหาร กลางวัน ครบถ้วน	เด็กนักเรียนมี โภชนาการที่ดี เหมาะสมกับวัย มีสุขภาพ ร่างกายสมบูรณ์แข็งแรง	สำนักปลัดฯ
๕	สนับสนุนค่าใช้จ่าย ในการบริหาร สถานศึกษา	เพื่อเพิ่มประสิทธิ ภาพในการบริหาร สถานศึกษา	จำนวน ๑ ครั้ง	๒,๐๐๐,๐๐๐	๒,๐๐๐,๐๐๐	๒,๐๐๐,๐๐๐	๒,๐๐๐,๐๐๐	๒,๐๐๐,๐๐๐	ร้อยละ ของเด็กเล็ก ได้รับการ สนับสนุน ด้านการศึกษา	ศักยภาพในการ จัดการศึกษา ของท้องถิ่นมี ประสิทธิภาพ	สำนักปลัดฯ
๖	อุดหนุนอาหารกลาง วันโรงเรียน	เพื่อเสริมสร้างโภชนา การที่ดีเหมาะสมกับ วัยให้แก่เด็ก	จัดหาอาหารกลางวัน แก่ โรงเรียน ๖ แห่ง	๓,๐๐๐,๐๐๐	๓,๐๐๐,๐๐๐	๓,๒๐๐,๐๐๐	๓,๒๕๐,๐๐๐	๓,๓๐๐,๐๐๐	ร้อยละของ เด็กได้รับ อาหารกลาง วันครบถ้วน	เด็กนักเรียนมี โภชนาการที่ดี เหมาะสมกับวัย มีสุขภาพร่างกาย สมบูรณ์แข็งแรง	สำนักปลัดฯ

รายละเอียดโครงการพัฒนา
แผนพัฒนาท้องถิ่น (พ.ศ. ๒๕๖๑ - ๒๕๖๕)
เทศบาลตำบลแร่

ก. ยุทธศาสตร์จังหวัดที่ ๓ การพัฒนาทรัพยากรมนุษย์ เพื่อสร้างศักยภาพในการแข่งขัน

ข. ยุทธศาสตร์การพัฒนาของ องค์กรปกครองส่วนท้องถิ่นในเขตจังหวัด ยุทธศาสตร์ที่ ๓ การพัฒนาทรัพยากรมนุษย์ เพื่อสร้างศักยภาพในการแข่งขัน

๑. ยุทธศาสตร์การพัฒนาทรัพยากรมนุษย์

ที่	โครงการ/กิจกรรม	วัตถุประสงค์	เป้าหมาย (ผลผลิตของโครงการ)	งบประมาณ					ตัวชี้วัด (KPI)	ผลที่คาดว่าจะได้รับ	หน่วยงาน ที่รับผิดชอบ
				๒๕๖๑ (บาท)	๒๕๖๒ (บาท)	๒๕๖๓ (บาท)	๒๕๖๔ (บาท)	๒๕๖๕ (บาท)			
๓	โครงการจัดงานวันสำคัญต่างๆ ของศูนย์พัฒนาเด็กเล็ก	เพื่อให้เด็กเล็กได้มี การแสดงออกในวันสำคัญต่างๆ เช่น งานวันพ่อ งานวันแม่ งานวันไหว้ครู ฯลฯ	ศูนย์พัฒนาเด็กเล็ก จำนวน ๓ ศูนย์	๒๐,๐๐๐	๒๐,๐๐๐	๒๐,๐๐๐	๒๐,๐๐๐	๒๐,๐๐๐	จำนวนโครงการ	เด็กเล็กได้มีส่วนร่วมในกิจกรรม และมีความพร้อมด้านอารมณ์ สังคม และ สถิติปัญญา	สำนักปลัดฯ
๔	วันเด็กแห่งชาติ	เพื่อส่งเสริมกิจกรรมงานวันเด็กแห่งชาติ ให้เด็กได้แสดงออก และส่งเสริมความรู้ถึงความสำคัญของตนเองรู้ถึงความมีระเบียบวินัยรู้จักสิทธิหน้าที่ความรับผิดชอบต่อ	จัดกิจกรรมการแสดง การละเล่น มอบของขวัญ และของรางวัลแก่เด็ก และเยาวชนตำบลแร่	๑๒๐,๐๐๐	๑๒๐,๐๐๐	๑๒๐,๐๐๐	๑๒๐,๐๐๐	๑๒๐,๐๐๐	ร้อยละของ เด็กเข้าร่วม กิจกรรมวันเด็กแห่งชาติ	เด็กกล้าแสดงออกในสิ่งที่ถูกต้อง รู้ถึงระเบียบวินัยเข้าใจ สิทธิหน้าที่ของตนเอง รวมถึงผู้ปกครองและหน่วยงานราชการต่างๆ ภาคเอกชน มีความสัมพันธ์ที่ดีต่อกัน	สำนักปลัดฯ

รายละเอียดโครงการพัฒนา

แผนพัฒนาท้องถิ่น (พ.ศ. ๒๕๖๑ - ๒๕๖๕)

เทศบาลตำบลแร่

ก. ยุทธศาสตร์จังหวัดที่ ๓ การพัฒนาทรัพยากรมนุษย์ เพื่อสร้างศักยภาพในการแข่งขัน

ข. ยุทธศาสตร์การพัฒนาของ องค์กรปกครองส่วนท้องถิ่นในเขตจังหวัด ยุทธศาสตร์ที่ ๓ การพัฒนาทรัพยากรมนุษย์ เพื่อสร้างศักยภาพในการแข่งขัน

๑. ยุทธศาสตร์การพัฒนาทรัพยากรมนุษย์

ที่	โครงการ/กิจกรรม	วัตถุประสงค์	เป้าหมาย (ผลผลิตของโครงการ)	งบประมาณ					ตัวชี้วัด (KPI)	ผลที่คาดว่าจะ จะได้รับ	หน่วยงาน ที่รับผิดชอบ
				๒๕๖๑ (บาท)	๒๕๖๒ (บาท)	๒๕๖๓ (บาท)	๒๕๖๔ (บาท)	๒๕๖๕ (บาท)			
			ตนเองและสังคมทั้งยังเป็นการสร้างความสัมพันธ์อันดีระหว่าง ทต.แร่ หน่วยงานราชการอื่น ภาคเอกชนและผู้ปกครองนักเรียน								
๙	ปรับปรุงซ่อมแซม ห้องสมุดประชาชน	เพื่อปรับปรุงและ บำรุงรักษาให้ ห้องสมุดมีความ ทันสมัยพร้อมในการ ใช้งาน	ห้องสมุดประชาชน บ้านสมสะอาด หมู่ที่ ๒	-	-	๒๐๐,๐๐๐	-	-	ห้องสมุด ประชาชน	มีสถานที่ ในการศึกษาหา ความรู้เพิ่มเติม แก่เด็กเยาวชน และบุคคลทั่วไป	กองช่าง
๑๐	จัดซื้อหนังสือ เข้าห้องสมุด ประชาชน	เพื่อให้มีหนังสือ ไว้สำหรับค้นคว้า ที่เป็นปัจจุบัน	หนังสือประเภทต่างๆ	-	-	๕๐,๐๐๐	๑๐,๐๐๐	๑๐,๐๐๐	หนังสือห้อง สมุด	มีหนังสือที่ ทันสมัยเนื้อหา เป็นปัจจุบัน ให้ได้ศึกษาค้น คว้า	สำนักปลัดฯ

รายละเอียดโครงการพัฒนา

แผนพัฒนาท้องถิ่น (พ.ศ. ๒๕๖๑ - ๒๕๖๕)

เทศบาลตำบลแร่

ก. ยุทธศาสตร์จังหวัดที่ ๓ การพัฒนาทรัพยากรมนุษย์ เพื่อสร้างศักยภาพในการแข่งขัน

ข. ยุทธศาสตร์การพัฒนาของ องค์การปกครองส่วนท้องถิ่นในเขตจังหวัด ยุทธศาสตร์ที่ ๓ การพัฒนาทรัพยากรมนุษย์ เพื่อสร้างศักยภาพในการแข่งขัน

๑. ยุทธศาสตร์การพัฒนาทรัพยากรมนุษย์

ที่	โครงการ/กิจกรรม	วัตถุประสงค์	เป้าหมาย (ผลผลิตของโครงการ)	งบประมาณ					ตัวชี้วัด (KPI)	ผลที่คาดว่าจะ จะได้รับ	หน่วยงาน ที่รับผิดชอบ
				๒๕๖๑ (บาท)	๒๕๖๒ (บาท)	๒๕๖๓ (บาท)	๒๕๖๔ (บาท)	๒๕๖๕ (บาท)			
๑๑	ติดตั้งอินเทอร์เน็ตพร้อมไวไฟล์	เพื่อให้มีสัญญาณอินเทอร์เน็ต เพื่อศึกษาค้นคว้าหาข้อมูล	ติดตั้งสัญญาณอินเทอร์เน็ตพร้อมไวไฟล์ ห้องสมุดประชาชน หมู่ที่ ๒ บ้านสมสะอาด	-	-	๒๐,๐๐๐	-	-	อินเทอร์เน็ต ห้องสมุด ประชาชน	เด็กและเยาวชน บุคคลทั่วไป สามารถค้นคว้า หาความรู้เพิ่ม เติมได้ในโลกอินเทอร์เน็ต	สำนักปลัดฯ
๑๒	ก่อสร้างรั้วศูนย์พัฒนาเด็กเล็ก	เพื่อป้องกันเด็ก ให้มีความปลอดภัย และมีความเป็น ระเบียบเรียบร้อย	ก่อสร้างรั้วพร้อมป้าย ศูนย์พัฒนาเด็กเล็ก บ้านด่านพัฒนา	-	-	๕๐๐,๐๐๐	-	-	รั้วศูนย์พัฒนา เด็กเล็ก	ศูนย์พัฒนา เด็กเล็กมีความ สวยงามและ มีความปลอดภัย อินเทอร์เน็ต	กองช่าง

๑.๒ แผนงานการศาสนา วัฒนธรรมและนันทนาการ (แนวทางการพัฒนาการส่งเสริมกีฬาและนันทนาการ)

๑	จัดหาวัสดุอุปกรณ์กีฬาเพื่อสุขภาพอนามัยที่ดี	เพื่อส่งเสริมให้ ประชาชนเล่นกีฬา เพื่อสุขภาพที่ดี	จัดหาวัสดุอุปกรณ์กีฬาในการออกกำลังกาย จำนวน ๑๔ หมู่บ้าน	๑๐๐,๐๐๐	๑๐๐,๐๐๐	๑๐๐,๐๐๐	๑๐๐,๐๐๐	๑๐๐,๐๐๐	อุปกรณ์กีฬาในการออกกำลังกาย	ประชาชนมีอุปกรณ์ในการออกกำลังกาย เสริมสร้างสุขภาพร่างกายให้แข็งแรง	สำนักปลัดฯ
---	---	---	--	---------	---------	---------	---------	---------	-----------------------------	---	------------

รายละเอียดโครงการพัฒนา

แผนพัฒนาท้องถิ่น (พ.ศ. ๒๕๖๑ - ๒๕๖๕)

เทศบาลตำบลแร่

ก. ยุทธศาสตร์จังหวัดที่ ๓ การพัฒนาทรัพยากรมนุษย์ เพื่อสร้างศักยภาพในการแข่งขัน

ข. ยุทธศาสตร์การพัฒนาของ องค์กรปกครองส่วนท้องถิ่นในเขตจังหวัด ยุทธศาสตร์ที่ ๓ การพัฒนาทรัพยากรมนุษย์ เพื่อสร้างศักยภาพในการแข่งขัน

๑. ยุทธศาสตร์การพัฒนาทรัพยากรมนุษย์

ที่	โครงการ/กิจกรรม	วัตถุประสงค์	เป้าหมาย (ผลผลิตของโครงการ)	งบประมาณ					ตัวชี้วัด (KPI)	ผลที่คาดว่าจะ จะได้รับ	หน่วยงาน ที่รับผิดชอบ
				๒๕๖๑ (บาท)	๒๕๖๒ (บาท)	๒๕๖๓ (บาท)	๒๕๖๔ (บาท)	๒๕๖๕ (บาท)			
๒	แข่งขันกีฬา ยุวชน ตำบลแร่	เพื่อส่งเสริมให้มี กิจกรรม สร้างสุขภาพ และความสามัคคี	จำนวน ๑ ครั้ง	๑๐๐,๐๐๐	๑๐๐,๐๐๐	๑๐๐,๐๐๐	๑๐๐,๐๐๐	๑๐๐,๐๐๐	ร้อยละของ ยุวชน เข้า ร่วมกิจกรรม	ยุวชนได้มี กิจกรรมร่วมกันส่งเสริม สุขภาพแข็งแรง และมีความสามัคคี	สำนักปลัดฯ
๓	แข่งขันกีฬาประชา คมตำบลแร่ด้าน ยาเสพติด	เพื่อส่งเสริมการ ออกกำลังกายสร้าง ความสามัคคี และใช้เวลาว่างให้เป็นประโยชน์	จำนวน ๑ ครั้ง	๑๐๐,๐๐๐	๑๐๐,๐๐๐	๑๐๐,๐๐๐	๑๐๐,๐๐๐	๑๐๐,๐๐๐	ร้อยละของ ผู้เข้าร่วม กิจกรรม	ประชาชนมี สุขภาพแข็งแรง และมีความสามัคคี	สำนักปลัดฯ
๔	กีฬาท้องถิ่น อำเภอพังโคน ด้านยาเสพติด ประจำปี	เพื่อส่งเสริมการออก กำลังกายสร้างความ สามัคคีและใช้เวลา ว่างให้เป็นประโยชน์ ห่างไกลยาเสพติด	จำนวน ๑ ครั้ง	๑๕๐,๐๐๐	๑๕๐,๐๐๐	๑๕๐,๐๐๐	๑๕๐,๐๐๐	๑๕๐,๐๐๐	ร้อยละของ ผู้เข้าร่วม โครงการ	ประชาชนในเขต พื้นที่อำเภอพังโคน มีสุขภาพแข็งแรงและมี ความสามัคคีในหมู่คณะ	สำนักปลัดฯ

รายละเอียดโครงการพัฒนา

แผนพัฒนาท้องถิ่น (พ.ศ. ๒๕๖๑ - ๒๕๖๕)

เทศบาลตำบลแร่

ก. ยุทธศาสตร์จังหวัดที่ ๓ การพัฒนาทรัพยากรมนุษย์ เพื่อสร้างศักยภาพในการแข่งขัน

ข. ยุทธศาสตร์การพัฒนาของ องค์การปกครองส่วนท้องถิ่นในเขตจังหวัด ยุทธศาสตร์ที่ ๓ การพัฒนาทรัพยากรมนุษย์ เพื่อสร้างศักยภาพในการแข่งขัน

๑. ยุทธศาสตร์การพัฒนาทรัพยากรมนุษย์

ที่	โครงการ/กิจกรรม	วัตถุประสงค์	เป้าหมาย (ผลผลิตของโครงการ)	งบประมาณ					ตัวชี้วัด (KPI)	ผลที่คาดว่าจะ จะได้รับ	หน่วยงาน ที่รับผิดชอบ
				๒๕๖๑ (บาท)	๒๕๖๒ (บาท)	๒๕๖๓ (บาท)	๒๕๖๔ (บาท)	๒๕๖๕ (บาท)			
๑.๓ แผนงานสังคมสงเคราะห์ (แนวทางการพัฒนา การสงเคราะห์ การส่งเสริมสวัสดิการ และการส่งเสริมคุณภาพชีวิตสตรี เด็ก คนชรา คนพิการ ผู้ด้อยโอกาส ผู้ติดเชื้อมเอดส์ และผู้ยากจน)											
๑	สนับสนุนเบี้ยยังชีพผู้สูงอายุ	เพื่อพัฒนาคุณภาพชีวิตและสร้างขวัญกำลังใจที่ดีแก่ผู้สูงอายุ	ผู้สูงอายุในเขตเทศบาลตำบลแร่	๑๐,๐๐๐,๐๐๐	๑๐,๐๐๐,๐๐๐	๑๕,๐๐๐,๐๐๐	๑๕,๐๐๐,๐๐๐	๑๕,๐๐๐,๐๐๐	ร้อยละของผู้สูงอายุที่ได้รับเบี้ยยังชีพ	ผู้สูงอายุมีขวัญกำลังใจในการดำรงชีพ มีคุณภาพชีวิตที่ดีขึ้น	สำนักปลัดฯ
๒	สนับสนุนเบี้ยยังชีพผู้พิการ	เพื่อพัฒนาคุณภาพชีวิตและสร้างขวัญกำลังใจที่ดีแก่ผู้พิการ	ผู้พิการในเขตเทศบาลตำบลแร่	๒,๑๐๐,๐๐๐	๒,๒๐๐,๐๐๐	๓,๐๐๐,๐๐๐	๓,๐๐๐,๐๐๐	๓,๐๐๐,๐๐๐	ร้อยละของผู้พิการที่ได้รับเบี้ยยังชีพ	ผู้พิการมีขวัญกำลังใจในการดำรงชีพ มีคุณภาพชีวิตที่ดีขึ้น	สำนักปลัดฯ
๓	สนับสนุนเบี้ยยังชีพผู้ป่วยเอดส์	เพื่อพัฒนาคุณภาพชีวิตและสร้างขวัญกำลังใจที่ดีแก่ผู้ป่วยโรคเอดส์	ผู้ป่วยเอดส์ในเขตเทศบาลตำบลแร่	๓๐๐,๐๐๐	๓๐๐,๐๐๐	๓๐๐,๐๐๐	๓๐๐,๐๐๐	๓๐๐,๐๐๐	ร้อยละของผู้ป่วยเอดส์ที่ได้รับเบี้ยยังชีพ	ผู้ป่วยเอดส์มีขวัญกำลังใจในการดำรงชีพ มีคุณภาพชีวิตที่ดีขึ้น	สำนักปลัดฯ
๔	ฝึกอบรมผู้สูงอายุรักสุขภาพ	เพื่อส่งเสริมอนามัยของผู้สูงอายุในเขตเทศบาลตำบลแร่	จัดอบรมให้ความรู้ผู้สูงอายุในการดูแลและรักษาสุขภาพ จำนวน ๑ ครั้ง	๑๐๐,๐๐๐	๑๐๐,๐๐๐	๑๐๐,๐๐๐	๑๐๐,๐๐๐	๑๐๐,๐๐๐	ร้อยละของผู้สูงอายุที่เข้าร่วมฝึกอบรม	ผู้สูงอายุมีสุขภาพแข็งแรง มีความรู้ในการดูแลสุขภาพตนเองอย่างเหมาะสมตามวัย	สำนักปลัดฯ

รายละเอียดโครงการพัฒนา
แผนพัฒนาท้องถิ่น (พ.ศ. ๒๕๖๑ - ๒๕๖๕)
เทศบาลตำบลแร่

ก. ยุทธศาสตร์จังหวัดที่ ๓ การพัฒนาทรัพยากรมนุษย์ เพื่อสร้างศักยภาพในการแข่งขัน

ข. ยุทธศาสตร์การพัฒนาของ องค์กรปกครองส่วนท้องถิ่นในเขตจังหวัด ยุทธศาสตร์ที่ ๓ การพัฒนาทรัพยากรมนุษย์ เพื่อสร้างศักยภาพในการแข่งขัน

๑. ยุทธศาสตร์การพัฒนาทรัพยากรมนุษย์

ที่	โครงการ/กิจกรรม	วัตถุประสงค์	เป้าหมาย (ผลผลิตของโครงการ)	งบประมาณ					ตัวชี้วัด (KPI)	ผลที่คาดว่าจะ จะได้รับ	หน่วยงาน ที่รับผิดชอบ
				๒๕๖๑ (บาท)	๒๕๖๒ (บาท)	๒๕๖๓ (บาท)	๒๕๖๔ (บาท)	๒๕๖๕ (บาท)			
๕	สนับสนุนและส่งเสริมกิจกรรมของเด็ก เยาวชน	เพื่อส่งเสริมและสนับสนุนการพัฒนาคุณภาพของเด็ก เยาวชน ให้ได้รับการพัฒนาทั้งกายใจ สติปัญญา อารมณ์ พฤติกรรมเหมาะสมตามวัย	ผู้นำเด็กและเยาวชนในเขตเทศบาลตำบลแร่ เข้าร่วมกิจกรรม	-	๒๐,๐๐๐	๒๐,๐๐๐	๒๐,๐๐๐	๒๐,๐๐๐	เด็กและเยาวชนในเขตเทศบาลตำบลแร่ได้รับการพัฒนาคุณภาพชีวิต ทั้งการพัฒนาทางกายใจ สติปัญญา อารมณ์ พฤติกรรมเหมาะสมตามวัย	สำนักงานปลัดฯ	
๖	สนับสนุนและส่งเสริมกิจกรรมพัฒนาคุณภาพชีวิตของผู้สูงอายุ	เพื่อส่งเสริมและสนับสนุนการพัฒนาคุณภาพชีวิตของผู้สูงอายุให้สามารถอยู่ในสังคมได้อย่างมีความสุข	ผู้สูงอายุในเขตเทศบาลตำบลแร่เข้าร่วมกิจกรรม	-	๒๐,๐๐๐	๒๐,๐๐๐	๒๐,๐๐๐	๒๐,๐๐๐	ผู้สูงอายุในเขตเทศบาลตำบลแร่ได้รับการส่งเสริมและสนับสนุนการพัฒนาคุณภาพชีวิตให้สามารถอยู่ในสังคมได้อย่างมีความสุขและมีคุณค่า	สำนักงานปลัดฯ	

รายละเอียดโครงการพัฒนา
แผนพัฒนาท้องถิ่น (พ.ศ. ๒๕๖๑ - ๒๕๖๕)
เทศบาลตำบลแร่

ก. ยุทธศาสตร์จังหวัดที่ ๓ การพัฒนาทรัพยากรมนุษย์ เพื่อสร้างศักยภาพในการแข่งขัน

ข. ยุทธศาสตร์การพัฒนาของ องค์กรปกครองส่วนท้องถิ่นในเขตจังหวัด ยุทธศาสตร์ที่ ๓ การพัฒนาทรัพยากรมนุษย์ เพื่อสร้างศักยภาพในการแข่งขัน

๑. ยุทธศาสตร์การพัฒนาทรัพยากรมนุษย์

ที่	โครงการ/กิจกรรม	วัตถุประสงค์	เป้าหมาย (ผลผลิตของโครงการ)	งบประมาณ					ตัวชี้วัด (KPI)	ผลที่คาดว่าจะได้รับ	หน่วยงาน ที่รับผิดชอบ
				๒๕๖๑ (บาท)	๒๕๖๒ (บาท)	๒๕๖๓ (บาท)	๒๕๖๔ (บาท)	๒๕๖๕ (บาท)			
๓	สนับสนุนและส่งเสริมกิจกรรมพัฒนาคุณภาพชีวิตของคนพิการ	เพื่อให้คนพิการได้รับความรู้ความเข้าใจเรื่องสิทธิระเบียบกฎหมายต่างๆ ที่เกี่ยวข้องกับคนพิการ และแนวทางและพัฒนาทักษะในการประกอบอาชีพ ให้สามารถพึ่งตนเองได้	คนพิการในเขตเทศบาลตำบลแร่เข้าร่วมกิจกรรม	-	๒๐,๐๐๐	๒๐,๐๐๐	๒๐,๐๐๐	๒๐,๐๐๐	คนพิการในเขตเทศบาลตำบลแร่ได้รับการส่งเสริมและสนับสนุนในการพัฒนาคุณภาพชีวิต	คนพิการได้รับความรู้ความเข้าใจเรื่องสิทธิระเบียบกฎหมายที่เกี่ยวข้องกับคนพิการ ได้รับแนวทางการพัฒนาทักษะในการประกอบอาชีพต่างๆ	สำนักปลัดฯ
๔	สนับสนุนและส่งเสริมกิจกรรมพัฒนาคุณภาพชีวิตผู้ด้อยโอกาส	เพื่อสนับสนุนและส่งเสริมการสร้างความรู้ความเข้าใจในสิทธิและบทบาทหน้าที่ของผู้ด้อยโอกาส ในการเข้าถึงสิทธิ	ผู้ด้อยโอกาสในเขตเทศบาลตำบลแร่เข้าร่วมกิจกรรม	-	๒๐,๐๐๐	๒๐,๐๐๐	๒๐,๐๐๐	๒๐,๐๐๐	ผู้เข้าร่วมกิจกรรมได้รับการส่งเสริมการพัฒนาคุณภาพชีวิต	ผู้ด้อยโอกาสได้รับความรู้ความเข้าใจในสิทธิและบทบาทหน้าที่ของตนเอง ในการเข้าถึงสิทธิขั้นพื้นฐานในการ	สำนักปลัดฯ

รายละเอียดโครงการพัฒนา

แผนพัฒนาท้องถิ่น (พ.ศ. ๒๕๖๑ - ๒๕๖๕)

เทศบาลตำบลแร่

ก. ยุทธศาสตร์จังหวัดที่ ๓ การพัฒนาทรัพยากรมนุษย์ เพื่อสร้างศักยภาพในการแข่งขัน

ข. ยุทธศาสตร์การพัฒนาของ องค์กรปกครองส่วนท้องถิ่นในเขตจังหวัด ยุทธศาสตร์ที่ ๓ การพัฒนาทรัพยากรมนุษย์ เพื่อสร้างศักยภาพในการแข่งขัน

๑. ยุทธศาสตร์การพัฒนาทรัพยากรมนุษย์

ที่	โครงการ/กิจกรรม	วัตถุประสงค์	เป้าหมาย (ผลผลิตของโครงการ)	งบประมาณ					ตัวชี้วัด (KPI)	ผลที่คาดว่าจะ จะได้รับ	หน่วยงาน ที่รับผิดชอบ
				๒๕๖๑ (บาท)	๒๕๖๒ (บาท)	๒๕๖๓ (บาท)	๒๕๖๔ (บาท)	๒๕๖๕ (บาท)			
		ขั้นพื้นฐานในการ บริการสาธารณะ ของรัฐ ส่งเสริมอาชีพ การสังคมสงเคราะห์และกิจกรรมอื่นๆ								บริการสาธารณะ ของรัฐได้รับการ ส่งเสริมอาชีพและ การสังคมสงเคราะห์	
๑.๔ แผนงานสาธารณสุข (แนวทางการพัฒนา การส่งเสริมสุขภาพ และการป้องกันควบคุมโรค)											
๑	พ่นหมอกควัน ป้องกันการแพร่ระบาด ของโรคไข้เลือดออก	เพื่อป้องกันการ แพร่ระบาดของ โรคไข้เลือดออกในเขตตำบลแร่	ดำเนินการพ่นหมอกควัน ในหมู่ที่ ๑ - ๑๔	๕๐,๐๐๐	๕๐,๐๐๐	๕๐,๐๐๐	๕๐,๐๐๐	๕๐,๐๐๐	ร้อยละของ ไข้เลือดออก ลดลง	อัตราการป่วย ด้วยโรคไข้เลือด ออกลดลง	สำนักปลัดฯ
๒	เงินอุดหนุนสำหรับ ดำเนินงานตาม แนวทางโครงการ พระราชดำริด้าน สาธารณสุข	เพื่ออุดหนุนคณะ กรรมการหมู่บ้าน สำหรับดำเนินงาน ตามแนวทาง โครงการพระราช ดำริ ด้าน สาธารณสุข	อุดหนุนคณะกรรมการ หมู่บ้าน จำนวน ๑๔ หมู่	๒๔๐,๐๐๐	๒๔๐,๐๐๐	๒๔๐,๐๐๐	๒๔๐,๐๐๐	๒๔๐,๐๐๐	จำนวน โครงการ	ประชาชนมี สุขภาพพลานามัย ที่ดีปลอดภัยจาก โรคภัยต่างๆ	สำนักปลัดฯ

รายละเอียดโครงการพัฒนา

แผนพัฒนาท้องถิ่น (พ.ศ. ๒๕๖๑ - ๒๕๖๕)

เทศบาลตำบลแร่

ก. ยุทธศาสตร์จังหวัดที่ ๓ การพัฒนาทรัพยากรมนุษย์ เพื่อสร้างศักยภาพในการแข่งขัน

ข. ยุทธศาสตร์การพัฒนาของ องค์กรปกครองส่วนท้องถิ่นในเขตจังหวัด ยุทธศาสตร์ที่ ๓ การพัฒนาทรัพยากรมนุษย์ เพื่อสร้างศักยภาพในการแข่งขัน

๑. ยุทธศาสตร์การพัฒนาทรัพยากรมนุษย์

ที่	โครงการ/กิจกรรม	วัตถุประสงค์	เป้าหมาย (ผลผลิตของโครงการ)	งบประมาณ					ตัวชี้วัด (KPI)	ผลที่คาดว่าจะได้รับ	หน่วยงาน ที่รับผิดชอบ
				๒๕๖๑ (บาท)	๒๕๖๒ (บาท)	๒๕๖๓ (บาท)	๒๕๖๔ (บาท)	๒๕๖๕ (บาท)			
๓	สมทบกองทุนหลัก ประกันสุขภาพ แห่งชาติ	เพื่อส่งเสริมให้ ประชาชนในตำบลแร่ ได้รับบริการด้าน สุขภาพอย่างทั่วถึง	ดำเนินงานด้านส่งเสริม และให้บริการสาธารณสุขแก่ ประชาชนในตำบลแร่	๓๐๐,๐๐๐	๓๐๐,๐๐๐	๓๐๐,๐๐๐	๓๐๐,๐๐๐	๓๐๐,๐๐๐	กองทุน หลักประกัน สุขภาพ	ประชาชนได้รับ บริการสาธารณสุข ครบถ้วนและทั่วถึง และมีสุขภาพที่ดี	สำนักปลัดฯ
๔	บริการกาแพทย์ ฉุกเฉิน	เพื่อให้ประชาชนที่ เจ็บป่วยฉุกเฉินและ ประสบอุบัติเหตุได้ รับบริการการแพทย์ ฉุกเฉิน ที่ได้มาตรฐาน อย่างทันท่วงที	ฝึกอบรมโครงการการ แพทย์ฉุกเฉินให้กับเจ้า หน้าที่เข้าร่วมโครงการ จัดตั้งชุดปฏิบัติงานบริการ การแพทย์ฉุกเฉินของเทศ บาลตำบลแร่ จำนวน ๑ ชุด พร้อมให้บริการประชาชน ตลอด ๒๔ ชั่วโมง	-	-	๕๕๐,๐๐๐	๕๕๐,๐๐๐	๕๕๐,๐๐๐	ร้อยละ ของจำนวน ประชาชน ที่ได้รับบริการ การแพทย์ ฉุกเฉิน	อัตราการเสียชีวิต และอวัยวะสำคัญ ของร่างกายลดน้อยลง การบริการการแพทย์ ฉุกเฉินได้มาตรฐานและ มีประสิทธิภาพ	สำนักปลัดฯ

รายละเอียดโครงการพัฒนา

แผนพัฒนาท้องถิ่น (พ.ศ. ๒๕๖๑ - ๒๕๖๕)

เทศบาลตำบลแร่

ก. ยุทธศาสตร์จังหวัดที่ ๓ การพัฒนาทรัพยากรมนุษย์ เพื่อสร้างศักยภาพในการแข่งขัน

ข. ยุทธศาสตร์การพัฒนาของ องค์กรปกครองส่วนท้องถิ่นในเขตจังหวัด ยุทธศาสตร์ที่ ๓ การพัฒนาทรัพยากรมนุษย์ เพื่อสร้างศักยภาพในการแข่งขัน

๑. ยุทธศาสตร์การพัฒนาทรัพยากรมนุษย์

ที่	โครงการ/กิจกรรม	วัตถุประสงค์	เป้าหมาย (ผลผลิตของโครงการ)	งบประมาณ					ตัวชี้วัด (KPI)	ผลที่คาดว่าจะ จะได้รับ	หน่วยงาน ที่รับผิดชอบ
				๒๕๖๑ (บาท)	๒๕๖๒ (บาท)	๒๕๖๓ (บาท)	๒๕๖๔ (บาท)	๒๕๖๕ (บาท)			
๕	สัตว์ปลอดโรค คน ปลอดภัยจากโรคพิษ สุนัขบ้า ตามพระราช ปณิธานศาสตรา จารย์ ดร.สมเด็จ พระเจ้าลูกเธอเจ้า ฟ้าจุฬาภรณวลัย ลักษณ์อัครราช กุมารี	เพื่อควบคุมและ ป้องกันโรคพิษสุนัข บ้าในเขตพื้นที่ ตำบลแร่	หมู่ที่ ๑ - ๑๔	๑๐๐,๐๐๐	๑๐๐,๐๐๐	๑๐๐,๐๐๐	๑๐๐,๐๐๐	๑๐๐,๐๐๐	ร้อยละ ของผู้ติดเชื้อ โรคพิษสุนัข บ้าลดลง	ประชาชนเข้าใจ ในการป้องกัน และการติดต่อ ของโรคพิษสุนัขบ้า	สำนักปลัดฯ
๑.๕ แผนงานสร้างความเข้มแข็งให้ชุมชน (แนวทางการพัฒนา การส่งเสริมและพัฒนาสถาบันครอบครัว)											
๑	เครือข่ายพัฒนา ครอบครัว	เพื่อให้มีเครือข่าย ด้านครอบครัวใน การช่วยเหลือซึ่งกัน และกัน	จำนวน ๑ ครั้ง	๓๐,๐๐๐	๓๐,๐๐๐	๓๐,๐๐๐	๓๐,๐๐๐	๓๐,๐๐๐	ร้อยละของ เครือข่าย พัฒนาครอบครัว	มีเครือข่ายด้าน ครอบครัวในการ ช่วยเหลือซึ่งกัน และกัน	สำนักปลัดฯ

รายละเอียดโครงการพัฒนา

แผนพัฒนาท้องถิ่น (พ.ศ. ๒๕๖๑ - ๒๕๖๕)

เทศบาลตำบลแร่

ก. ยุทธศาสตร์จังหวัดที่ ๓ การพัฒนาทรัพยากรมนุษย์ เพื่อสร้างศักยภาพในการแข่งขัน

ข. ยุทธศาสตร์การพัฒนาของ องค์กรปกครองส่วนท้องถิ่นในเขตจังหวัด ยุทธศาสตร์ที่ ๓ การพัฒนาทรัพยากรมนุษย์ เพื่อสร้างศักยภาพในการแข่งขัน

๑. ยุทธศาสตร์การพัฒนาทรัพยากรมนุษย์

ที่	โครงการ/กิจกรรม	วัตถุประสงค์	เป้าหมาย (ผลผลิตของโครงการ)	งบประมาณ					ตัวชี้วัด (KPI)	ผลที่คาดว่าจะ จะได้รับ	หน่วยงาน ที่รับผิดชอบ
				๒๕๖๑ (บาท)	๒๕๖๒ (บาท)	๒๕๖๓ (บาท)	๒๕๖๔ (บาท)	๒๕๖๕ (บาท)			
๑.๖ แผนงานสังคมสงเคราะห์ (แนวทางการพัฒนา การส่งเสริมและการพัฒนาศักยภาพของเด็ก เยาวชน ชุมชน อาสาสมัครและองค์กรเอกชน)											
๑	รณรงค์ป้องกันและ แก้ไขปัญหายาเสพติด ในกลุ่มเยาวชน	เพื่อให้เยาวชนรู้ถึง โทษของยาเสพติดและ ป้องกันตนเองไม่ให้ ยุ่งเกี่ยวกับยาเสพติด	จำนวน ๑ ครั้ง	๓๐,๐๐๐	๓๐,๐๐๐	๓๐,๐๐๐	๓๐,๐๐๐	๓๐,๐๐๐	ร้อยละ ของผู้ติดยา เสพติดลดลง	เยาวชนสามารถ ป้องกันตัวเองให้ ห่างไกลจากยา เสพติด	สำนักปลัดฯ
๒	ฝึกอบรมอาชีพเสริม สำหรับเด็กเยาวชน	เพื่อส่งเสริมให้เด็กและ เยาวชนมีรายได้เสริม รู้จักใช้เวลาว่างให้เกิด ประโยชน์	จัดกิจกรรมฝึกอบรม อาชีพเสริมให้ เด็กและเยาวชนในเขต เทศบาลตำบลแร่	-	๔๐,๐๐๐	๔๐,๐๐๐	๔๐,๐๐๐	๔๐,๐๐๐	ร้อยละของ เยาวชนที่ เข้าฝึกอบรม	เด็กและเยาวชน มีรายได้เสริมใช้ เวลาว่างให้เป็น ประโยชน์	สำนักปลัดฯ
๑.๗ แผนงานสร้างความเข้มแข็งของชุมชน (แนวทางการพัฒนา การส่งเสริมสนับสนุนและพัฒนาการประกอบอาชีพ)											
๑	ฝึกอบรมอาชีพหลัก สูตรระยะสั้น	เพื่อให้ความรู้ในการ ประกอบอาชีพ	จัดกิจกรรมฝึกอบรม อาชีพหลักสูตรระยะสั้น ผู้เข้าอบรม ๒๐ คน	๒๐,๐๐๐	๒๐,๐๐๐	๒๐,๐๐๐	๒๐,๐๐๐	๒๐,๐๐๐	ร้อยละของ ผู้เข้ารับการ ฝึกอบรม	ประชาชนมีรายได้ ได้เพิ่มขึ้นเป็นการ ส่งเสริมรายได้	สำนักปลัดฯ

รายละเอียดโครงการพัฒนา
แผนพัฒนาท้องถิ่น (พ.ศ. ๒๕๖๑ - ๒๕๖๕)
เทศบาลตำบลแร่

ก. ยุทธศาสตร์จังหวัด ที่ ๒ การพัฒนาการค้า การลงทุนและการท่องเที่ยว

ข. ยุทธศาสตร์การพัฒนาขององค์กรปกครองส่วนท้องถิ่นในเขตจังหวัด ที่ ๒ การพัฒนาการค้า การลงทุนและการท่องเที่ยว

๒. ยุทธศาสตร์การพัฒนาการท่องเที่ยว

ที่	โครงการ/กิจกรรม	วัตถุประสงค์	เป้าหมาย (ผลผลิตของโครงการ)	งบประมาณ					ตัวชี้วัด (KPI)	ผลที่คาดว่าจะ จะได้รับ	หน่วยงาน ที่รับผิดชอบ
				๒๕๖๑ (บาท)	๒๕๖๒ (บาท)	๒๕๖๓ (บาท)	๒๕๖๔ (บาท)	๒๕๖๕ (บาท)			
๒.๑ แผนงานการศาสนาวัฒนธรรมและนันทนาการ (แนวทางการพัฒนา ส่งเสริมการท่องเที่ยว)											
๑	การศึกษาวิจัยการท่องเที่ยวเชิงอนุรักษ์	เพื่อเป็นข้อมูลในการจัดการการท่องเที่ยวในเขตตำบลแร่	ศึกษาวิจัยแหล่งท่องเที่ยวเชิงอนุรักษ์ของตำบลแร่จำนวน ๑ ครั้ง	-	-	-	-	๒๐,๐๐๐	งานวิจัย การท่องเที่ยว เชิงอนุรักษ์	การบริหารจัดการด้านการท่องเที่ยวในเขตตำบลแร่ มีระบบและแบบแผนเพื่อช่วยกระตุ้นเศรษฐกิจการท่องเที่ยว	สำนักปลัดฯ
๒	ส่งเสริมการท่องเที่ยวเชิงวัฒนธรรมประเพณีและเชิงอนุรักษ์	เพื่อส่งเสริมการท่องเที่ยวในเขตตำบลแร่ เช่น วัฒนธรรมประเพณี วิถีชีวิต ไทลาว ไทโล้ และภูไท	ประชาสัมพันธ์แหล่งท่องเที่ยวของตำบลแร่	-	-	-	-	๑๐,๐๐๐	แหล่งท่องเที่ยว	ประชาชนมีรายได้จากการให้บริการนักท่องเที่ยวที่มีจำนวนเพิ่มขึ้น	สำนักปลัดฯ

รายละเอียดโครงการพัฒนา
แผนพัฒนาท้องถิ่น (พ.ศ. ๒๕๖๑ - ๒๕๖๕)
เทศบาลตำบลแร่

- ก. ยุทธศาสตร์จังหวัด ที่ ๒ การพัฒนาการค้า การลงทุนและการท่องเที่ยว
- ข. ยุทธศาสตร์การพัฒนาขององค์กรปกครองส่วนท้องถิ่นในเขตจังหวัด ที่ ๒ การพัฒนาการค้า การลงทุนและการท่องเที่ยว
- ๒. ยุทธศาสตร์การพัฒนาการท่องเที่ยว

ที่	โครงการ/กิจกรรม	วัตถุประสงค์	เป้าหมาย (ผลผลิตของโครงการ)	งบประมาณ					ตัวชี้วัด (KPI)	ผลที่คาดว่าจะได้รับ	หน่วยงาน ที่รับผิดชอบ
				๒๕๖๑ (บาท)	๒๕๖๒ (บาท)	๒๕๖๓ (บาท)	๒๕๖๔ (บาท)	๒๕๖๕ (บาท)			
๓	การพัฒนาปรับปรุงแหล่งท่องเที่ยวท้องถิ่น	เพื่อส่งเสริมการท่องเที่ยวชุมชนสร้างงานสร้างรายได้ให้แก่ประชาชนและท้องถิ่น	ดำเนินการปรับปรุงพัฒนาแหล่งท่องเที่ยวต่างๆ ของชุมชน	๓๐,๐๐๐	๓๐,๐๐๐	๓๐,๐๐๐	๓๐,๐๐๐	๓๐,๐๐๐	จำนวนโครงการ	ประชาชนมีงานทำ มีรายได้จากแหล่งท่องเที่ยวท้องถิ่น ชุมชนมีความมั่นคงทางเศรษฐกิจแหล่งท่องเที่ยวเป็นที่รู้จักของบุคคลทั่วไป	สำนักปลัดฯ / กองช่าง
๒.๒ แผนงานการศาสนาวัฒนธรรมและนันทนาการ (แนวทางการพัฒนา การอนุรักษ์ พื้นฟูศิลปะ ศาสนา วัฒนธรรม จารีตประเพณี และภูมิปัญญาท้องถิ่น)											
๑	สืบสานงานประเพณีลอยกระทง	เพื่อเป็นการอนุรักษ์ไว้ซึ่งขนบธรรมเนียมประเพณีอันดีงามของท้องถิ่นและส่งเสริมความสามัคคีระหว่างข้าราชการ ภาคเอกชน และประชาชนในท้องถิ่น	จัดกิจกรรมในวันลอยกระทงให้ประชาชนในท้องถิ่นได้เข้าร่วมกิจกรรมผู้มาร่วมงานไม่ต่ำกว่า ๓๐๐ คน	๑๐๐,๐๐๐	๑๐๐,๐๐๐	๑๐๐,๐๐๐	๑๐๐,๐๐๐	๑๐๐,๐๐๐	ร้อยละของประชาชนได้เข้าร่วมกิจกรรมประเพณีลอยกระทง	ชาวตำบลแร่ได้อนุรักษ์ไว้ซึ่งขนบธรรมเนียมประเพณีของท้องถิ่นเกิดความสามัคคีระหว่างส่วนราชการ ภาคเอกชนและประชาชน	สำนักปลัดฯ

รายละเอียดโครงการพัฒนา
แผนพัฒนาท้องถิ่น (พ.ศ. ๒๕๖๑ - ๒๕๖๕)

เทศบาลตำบลแร่

- ก. ยุทธศาสตร์จังหวัด ที่ ๒ การพัฒนาการค้า การลงทุนและการท่องเที่ยว
- ข. ยุทธศาสตร์การพัฒนาขององค์กรปกครองส่วนท้องถิ่นในเขตจังหวัด ที่ ๒ การพัฒนาการค้า การลงทุนและการท่องเที่ยว
- ๒. ยุทธศาสตร์การพัฒนาการท่องเที่ยว

ที่	โครงการ/กิจกรรม	วัตถุประสงค์	เป้าหมาย (ผลผลิตของโครงการ)	งบประมาณ					ตัวชี้วัด (KPI)	ผลที่คาดว่าจะ จะได้รับ	หน่วยงาน ที่รับผิดชอบ
				๒๕๖๑ (บาท)	๒๕๖๒ (บาท)	๒๕๖๓ (บาท)	๒๕๖๔ (บาท)	๒๕๖๕ (บาท)			
๒.๓ แผนงานการศาสนาวัฒนธรรมและนันทนาการ (แนวทางการพัฒนา การยกระดับโครงสร้างพื้นฐานด้านการท่องเที่ยว)											
๑	จัดตั้งศูนย์บริการนักท่องเที่ยว	เพื่อให้บริการนักท่องเที่ยวในการให้ข้อมูลแหล่งท่องเที่ยวในพื้นที่	จัดตั้งศูนย์บริการนักท่องเที่ยว ๑ แห่ง	-	-	-	-	๕๐,๐๐๐	จำนวนโครงการ	นักท่องเที่ยวได้รับความสะดวกสบายในการขอข้อมูลแหล่งท่องเที่ยว	สำนักปลัดฯ
๒.๔ แผนงานการศาสนาวัฒนธรรมและนันทนาการ (แนวทางการพัฒนา จัดให้มี และการบำรุงรักษาสถานที่ท่องเที่ยว สถานที่พักผ่อนหย่อนใจและสวนสาธารณะ)											
๑	บำรุงรักษา/ปรับปรุงสวนสาธารณะตำบลแร่	เพื่อให้มีสถานที่สำหรับพักผ่อนหย่อนใจของประชาชนและนักท่องเที่ยวทั่วไป	จำนวน ๑ ครั้ง	๕๐,๐๐๐	๕๐,๐๐๐	๕๐,๐๐๐	๕๐,๐๐๐	๕๐,๐๐๐	สวนสาธารณะตำบลแร่	ประชาชนมีสถานที่พักผ่อนหย่อนใจ	สำนักปลัดฯ / กองช่าง
๒	ปรับปรุงภูมิทัศน์น้ำตกแม่ฮุ้น	เพื่อให้มีสถานที่สำหรับพักผ่อนหย่อนใจของประชาชนและนักท่องเที่ยวทั่วไป	จำนวน ๑ ครั้ง	-	-	๓๐,๐๐๐	-	-	น้ำตกแม่ฮุ้น	ประชาชนมีสถานที่พักผ่อนหย่อนใจ	สำนักปลัดฯ / กองช่าง

รายละเอียดโครงการพัฒนา
แผนพัฒนาท้องถิ่น (พ.ศ. ๒๕๖๑ - ๒๕๖๕)
เทศบาลตำบลแร่

ก. ยุทธศาสตร์จังหวัด ที่ ๒ การพัฒนาการค้า การลงทุนและการท่องเที่ยว

ข. ยุทธศาสตร์การพัฒนาขององค์กรปกครองส่วนท้องถิ่นในเขตจังหวัด ที่ ๒ การพัฒนาการค้า การลงทุนและการท่องเที่ยว

๒. ยุทธศาสตร์การพัฒนาการท่องเที่ยว

ที่	โครงการ/กิจกรรม	วัตถุประสงค์	เป้าหมาย (ผลผลิตของโครงการ)	งบประมาณ					ตัวชี้วัด (KPI)	ผลที่คาดว่าจะได้รับ	หน่วยงาน ที่รับผิดชอบ
				๒๕๖๑ (บาท)	๒๕๖๒ (บาท)	๒๕๖๓ (บาท)	๒๕๖๔ (บาท)	๒๕๖๕ (บาท)			
๓	ปรับปรุงภูมิทัศน์น้ำตกอินจิว	เพื่อให้มีสถานที่สำหรับพักผ่อนหย่อนใจของประชาชนและนักท่องเที่ยวทั่วไป	จำนวน ๑ ครั้ง	-	-	๓๐,๐๐๐	-	-	น้ำตกอินจิว	ประชาชนมีสถานที่พักผ่อนหย่อนใจ	สำนักปลัดฯ / กองช่าง
๔	ปรับปรุงภูมิทัศน์หนองบัว บ้านหนองบัว บ้านหนองบัวหลวง หมู่ที่ ๔ และ หมู่ที่ ๑๑	เพื่อให้มีสถานที่สำหรับพักผ่อนหย่อนใจของประชาชน	จำนวน ๑ ครั้ง	-	-	-	-	๒,๐๐๐,๐๐๐	หนองบัว	ประชาชนมีสถานที่พักผ่อนหย่อนใจ	สำนักปลัดฯ / กองช่าง
๕	ปรับปรุงภูมิทัศน์หนองโดน บ้านสมสะอาด หมู่ที่ ๒ และหมู่ที่ ๑๒	เพื่อให้มีสถานที่สำหรับพักผ่อนหย่อนใจของประชาชน	จำนวน ๑ ครั้ง	-	-	-	-	๑,๖๐๐,๐๐๐	หนองโดน	ประชาชนมีสถานที่พักผ่อนหย่อนใจ	สำนักปลัดฯ / กองช่าง
๖	ปรับปรุงภูมิทัศน์หนองเหมือด บ้านบะแต หมู่ที่ ๕	เพื่อให้มีสถานที่สำหรับพักผ่อนหย่อนใจของประชาชน	จำนวน ๑ ครั้ง	-	-	-	-	๒,๐๐๐,๐๐๐	หนองเหมือด	ประชาชนมีสถานที่พักผ่อนหย่อนใจ	สำนักปลัดฯ / กองช่าง

รายละเอียดโครงการพัฒนา
แผนพัฒนาท้องถิ่น (พ.ศ. ๒๕๖๑ - ๒๕๖๕)
เทศบาลตำบลแร่

- ก. ยุทธศาสตร์จังหวัด ที่ ๒ การพัฒนาการค้า การลงทุนและการท่องเที่ยว
- ข. ยุทธศาสตร์การพัฒนาขององค์กรปกครองส่วนท้องถิ่นในเขตจังหวัด ที่ ๒ การพัฒนาการค้า การลงทุนและการท่องเที่ยว
- ๒. ยุทธศาสตร์การพัฒนาการท่องเที่ยว

ที่	โครงการ/กิจกรรม	วัตถุประสงค์	เป้าหมาย (ผลผลิตของโครงการ)	งบประมาณ					ตัวชี้วัด (KPI)	ผลที่คาดว่าจะได้รับ	หน่วยงาน ที่รับผิดชอบ
				๒๕๖๑ (บาท)	๒๕๖๒ (บาท)	๒๕๖๓ (บาท)	๒๕๖๔ (บาท)	๒๕๖๕ (บาท)			
๓/	ก่อสร้างสวนสาธารณะ ในเขตพื้นที่ตำบลแร่	เพื่อให้มีสถานที่ สำหรับพักผ่อน หย่อนใจของประชาชน	จำนวน ๑ ครั้ง	-	-	-	-	๔๐๐,๐๐๐	สวนสาธารณะ	ประชาชนมี สถานที่พักผ่อน หย่อนใจ	สำนักปลัดฯ / กองช่าง
๒.๕ แผนงานการศาสนาวัฒนธรรมและนันทนาการ (แนวทางการพัฒนา การพัฒนาศักยภาพบุคลากรเพื่อบริการด้านการท่องเที่ยว)											
๑	อบรมภาคีเครือข่ายท้องถิ่น	เพื่อให้ประชาชนมี ความรู้ในการให้ข้อ มูลแนะนำและนำเที่ยว สถานที่ท่องเที่ยวต่างๆ	จำนวน ๑ ครั้ง	-	-	-	-	๓๐,๐๐๐	ร้อยละ ของผู้อบรม สามารถแนะนำ การท่องเที่ยว ในพื้นที่ ตำบลแร่ได้	ประชาชนมี รายได้จากการ ท่องเที่ยว	สำนักปลัดฯ
๒.๖ แผนงานการศาสนาวัฒนธรรมและนันทนาการ (แนวทางการพัฒนา ให้มีศูนย์ข้อมูลข่าวสารสารสนเทศในการท่องเที่ยว)											
๑	ป้ายประชาสัมพันธ์ ข้อมูลการท่องเที่ยว	เพื่อประชาสัมพันธ์ ข้อมูลแหล่งท่องเที่ยว และงานประเพณีต่างๆ	ป้ายรณรงค์ ประชาสัมพันธ์ ๒ ป้าย	-	-	-	๒๐,๐๐๐	-	ป้าย ประชาสัมพันธ์	มีนักท่องเที่ยว เข้าเยี่ยมชมแหล่ง ท่องเที่ยวต่างๆ เพิ่มขึ้น	สำนักปลัดฯ

รายละเอียดโครงการพัฒนา
แผนพัฒนาท้องถิ่น (พ.ศ. ๒๕๖๑ - ๒๕๖๕)
เทศบาลตำบลแร่

- ก. ยุทธศาสตร์จังหวัด ที่ ๑ การพัฒนาทางการเกษตรและอุตสาหกรรมการเกษตรตามหลักปรัชญาเศรษฐกิจพอเพียง
- ข. ยุทธศาสตร์การพัฒนาขององค์กรปกครองส่วนท้องถิ่นในเขตจังหวัด ที่ ๑ การพัฒนาทางการเกษตรและอุตสาหกรรมการเกษตรตามหลักปรัชญาเศรษฐกิจพอเพียง
๓. ยุทธศาสตร์การพัฒนาการเกษตรกรรมและอุตสาหกรรม

ที่	โครงการ/กิจกรรม	วัตถุประสงค์	เป้าหมาย (ผลผลิตของโครงการ)	งบประมาณ					ตัวชี้วัด (KPI)	ผลที่คาดว่าจะ จะได้รับ	หน่วยงาน ที่รับผิดชอบ
				๒๕๖๑ (บาท)	๒๕๖๒ (บาท)	๒๕๖๓ (บาท)	๒๕๖๔ (บาท)	๒๕๖๕ (บาท)			
๓.๑ แผนงานการเกษตร (แนวทางการพัฒนา การปรับโครงสร้างพื้นฐานระบบการผลิตทางการเกษตรและปศุสัตว์)											
๑	การป้องกันกำจัดโรคพืชและโรคสัตว์	เพื่อลดความเสียหายที่เกิดจากโรคพืชและโรคสัตว์	จำนวน ๑ ครั้ง	๕๐,๐๐๐	๕๐,๐๐๐	๕๐,๐๐๐	๕๐,๐๐๐	๕๐,๐๐๐	ร้อยละผู้เข้าร่วมกิจกรรม	ได้ผลผลิตที่มีคุณภาพและได้ปริมาณ	สำนักปลัดฯ
๓.๑ แผนงานอุตสาหกรรมและการโยธา (แนวทางการพัฒนา การปรับโครงสร้างพื้นฐานระบบการผลิตทางการเกษตรและปศุสัตว์)											
๑	ก่อสร้างและปรับปรุงถนนลูกรังเข้าสู่พื้นที่การเกษตร	เพื่อให้การขนส่งผลผลิตทางการเกษตรมีความสะดวกและรวดเร็ว	จำนวน ๓๐๐ เมตร	๓๐๐,๐๐๐	-	-	-	-	ถนนลูกรัง	เกษตรกรมีถนนคมนาคมที่สะดวกสบาย	กองช่าง
๒	ก่อสร้าง/ปรับปรุงคลองส่งน้ำเพื่อการเกษตรบ้านหนองไฮใหญ่ หมู่ที่ ๓	เพื่อให้มีคลองส่งน้ำในการประกอบอาชีพเกษตรกร	ความยาว ๓๔๐ เมตร	๓๐๐,๐๐๐	-	-	-	-	คลองส่งน้ำ ๓๔๐ เมตร	เกษตรกรสามารถใช้น้ำอย่างสะดวกในการประกอบอาชีพ	กองช่าง
๓	ก่อสร้างและปรับปรุงถนนลูกรังเข้าสู่พื้นที่การเกษตรบ้านโคกสะอาด หมู่ที่ ๖	เพื่อให้การขนส่งผลผลิตทางการเกษตรมีความสะดวกและรวดเร็ว	จำนวน ๓๐๐ เมตร	-	-	๓๐๐,๐๐๐	-	-	ถนนลูกรัง	เกษตรกรมีถนนคมนาคมที่สะดวกสบาย	กองช่าง

รายละเอียดโครงการพัฒนา

แผนพัฒนาท้องถิ่น (พ.ศ. ๒๕๖๑ - ๒๕๖๕)

เทศบาลตำบลแร่

ก. ยุทธศาสตร์จังหวัด ที่ ๑ การพัฒนาทางการเกษตรและอุตสาหกรรมเกษตรตามหลักปรัชญาเศรษฐกิจพอเพียง

ข. ยุทธศาสตร์การพัฒนาขององค์กรปกครองส่วนท้องถิ่นในเขตจังหวัด ที่ ๑ การพัฒนาทางการเกษตรและอุตสาหกรรมเกษตรตามหลักปรัชญาเศรษฐกิจพอเพียง

๓. ยุทธศาสตร์การพัฒนาการเกษตรกรรมและอุตสาหกรรม

ที่	โครงการ/กิจกรรม	วัตถุประสงค์	เป้าหมาย (ผลผลิตของโครงการ)	งบประมาณ					ตัวชี้วัด (KPI)	ผลที่คาดว่าจะ จะได้รับ	หน่วยงาน ที่รับผิดชอบ
				๒๕๖๑ (บาท)	๒๕๖๒ (บาท)	๒๕๖๓ (บาท)	๒๕๖๔ (บาท)	๒๕๖๕ (บาท)			
๓.๑ แผนงานเคหะและชุมชน (แนวทางการพัฒนา การปรับโครงสร้างพื้นฐานระบบการผลิตทางการเกษตรและปศุสัตว์)											
๑	อุดหนุนการไฟฟ้า อำเภอพังโคนขยาย ไฟฟ้าเข้าสู่พื้นที่การ เกษตร	เพื่อส่งเสริมการทำการ เกษตรกรรม	ระยะทาง ๑๔ กม.	-	-	-	-	๑,๐๐๐,๐๐๐	มีไฟฟ้าใช้ใน พื้นที่การ เกษตร	เกษตรกรมีไฟฟ้า ในการทำการ เกษตรที่สะดวก สบาย	กองช่าง
๓.๒ แผนงานการเกษตร (แนวทางการพัฒนาการพัฒนาคูณภาพและรูปแบบผลิตภัณฑ์)											
๑	ส่งเสริมการแปรรูป ผลิตภัณฑ์	เพื่อส่งเสริมกลุ่มอาชีพ ในการพัฒนาการแปร รูปผลิตภัณฑ์	จัดกิจกรรมฝึก ปฏิบัติและถ่ายทอด ความรู้การแปร รูปผลิตภัณฑ์	-	๒๐,๐๐๐	๒๐,๐๐๐	๒๐,๐๐๐	๒๐,๐๐๐	ผลิตภัณฑ์ แปรรูปต่างๆ	ประชาชนมีราย ได้เพียงพอต่อ การเลี้ยงชีพมี คุณภาพชีวิตที่ดีขึ้น	สำนักปลัดฯ
๒	ส่งเสริมกลุ่มอาชีพ ด้านการทำบัญชี รายรับรายจ่าย	เพื่อให้กลุ่มอาชีพได้มี ความเข้มแข็ง	จัดกิจกรรมฝึก ปฏิบัติด้านการทำ บัญชีรายรับรายจ่าย	-	๑๔๐,๐๐๐	๑๔๐,๐๐๐	๑๔๐,๐๐๐	๑๔๐,๐๐๐	การจัดทำ บัญชีรายรับ รายจ่าย	กลุ่มอาชีพเข้ม แข็งและพึ่งตน เองได้	สำนักปลัดฯ

รายละเอียดโครงการพัฒนา
แผนพัฒนาท้องถิ่น (พ.ศ. ๒๕๖๑ - ๒๕๖๕)
เทศบาลตำบลแร่

- ก. ยุทธศาสตร์จังหวัด ที่ ๑ การพัฒนาทางการเกษตรและอุตสาหกรรมการเกษตรตามหลักปรัชญาเศรษฐกิจพอเพียง
- ข. ยุทธศาสตร์การพัฒนาขององค์กรปกครองส่วนท้องถิ่นในเขตจังหวัด ที่ ๑ การพัฒนาทางการเกษตรและอุตสาหกรรมการเกษตรตามหลักปรัชญาเศรษฐกิจพอเพียง
๓. ยุทธศาสตร์การพัฒนาการเกษตรกรรมและอุตสาหกรรม

ที่	โครงการ/กิจกรรม	วัตถุประสงค์	เป้าหมาย (ผลผลิตของโครงการ)	งบประมาณ					ตัวชี้วัด (KPI)	ผลที่คาดว่าจะ จะได้รับ	หน่วยงาน ที่รับผิดชอบ
				๒๕๖๑ (บาท)	๒๕๖๒ (บาท)	๒๕๖๓ (บาท)	๒๕๖๔ (บาท)	๒๕๖๕ (บาท)			
๓.๓ แผนงานการเกษตร (แนวทางการพัฒนาการพัฒนาด้านพระราชดำริเศรษฐกิจพอเพียง)											
๑	ศูนย์การเรียนรู้ด้านการเกษตรประจำตำบลแร่	เพื่อให้มีแหล่งศึกษาเรียนรู้แก่เกษตรกรในการประกอบอาชีพ	จัดตั้งศูนย์การเรียนรู้ด้านการเกษตร	๓๐,๐๐๐	๓๐,๐๐๐	๓๐,๐๐๐	๓๐,๐๐๐	๓๐,๐๐๐	ศูนย์การเรียนรู้ด้านเกษตร	ประชาชนมีความรู้สามารถนำไปปรับเปลี่ยนการประกอบอาชีพเกษตรกรรม	สำนักปลัดฯ
๒	ชุมชนต้นแบบความพอเพียง	เพื่อส่งเสริมการรวมกลุ่มของประชาชนและสร้างแนวทางหารายได้เสริม	จัดฝึกอบรมการผลิตการนำวัตถุดิบในชุมชนมาทำผลิตภัณฑ์	๓๐,๐๐๐	๓๐,๐๐๐	๓๐,๐๐๐	๓๐,๐๐๐	๓๐,๐๐๐	ชุมชนต้นแบบความพอเพียง	ประชาชนมีรายได้เพียงพอต่อการเลี้ยงชีพมีคุณภาพชีวิตที่ดีขึ้น	สำนักปลัดฯ
๓.๔ แผนงานการเกษตร (แนวทางการพัฒนาการแปลงสินทรัพย์ให้เป็นทุน)											
๑	อบรมแปลงสินทรัพย์ให้เป็นทุน	เพื่อให้ความรู้แก่เกษตรกรในการแปลงทรัพย์สินให้เป็นทุนในการประกอบอาชีพ	ผู้เข้าอบรมจำนวน ๓๐ คน	-	-	-	-	๓๐,๐๐๐	ร้อยละของผู้เข้าร่วมอบรมแปลงสินทรัพย์ให้เป็นเงินทุน	เกษตรกรสามารถเข้าถึงแหล่งเงินทุนในการประกอบอาชีพ	สำนักปลัดฯ
๒	อบรมการแปลงทรัพย์สินทางปัญญาให้เป็นทุน	เพื่อให้ความรู้แก่เกษตรกรในการแปลงทรัพย์สินทางปัญญาให้เป็นทุน	ผู้เข้าอบรมจำนวน ๓๐ คน	-	-	-	-	๓๐,๐๐๐	ร้อยละของผู้เข้าอบรมทรัพย์สินทางปัญญา	เกษตรกรมีความรู้ในการใช้ทรัพย์สินทาง	สำนักปลัดฯ

รายละเอียดโครงการพัฒนา
แผนพัฒนาท้องถิ่น (พ.ศ. ๒๕๖๑ - ๒๕๖๕)
เทศบาลตำบลแร่

- ก. ยุทธศาสตร์จังหวัด ที่ ๑ การพัฒนาทางการเกษตรและอุตสาหกรรมเกษตรตามหลักปรัชญาเศรษฐกิจพอเพียง
- ข. ยุทธศาสตร์การพัฒนาขององค์กรปกครองส่วนท้องถิ่นในเขตจังหวัด ที่ ๑ การพัฒนาทางการเกษตรและอุตสาหกรรมเกษตรตามหลักปรัชญาเศรษฐกิจพอเพียง
๓. ยุทธศาสตร์การพัฒนาการเกษตรกรรมและอุตสาหกรรม

ที่	โครงการ/กิจกรรม	วัตถุประสงค์	เป้าหมาย (ผลผลิตของโครงการ)	งบประมาณ					ตัวชี้วัด (KPI)	ผลที่คาดว่าจะ จะได้รับ	หน่วยงาน ที่รับผิดชอบ
				๒๕๖๑ (บาท)	๒๕๖๒ (บาท)	๒๕๖๓ (บาท)	๒๕๖๔ (บาท)	๒๕๖๕ (บาท)			
		เป็นทุนในการประกอบอาชีพ							ทางปัญญา เป็นเงินทุน	ปัญญาให้เป็น แหล่งเงินทุน	
๓.๕ แผนงานการเกษตร (แนวทางการพัฒนาการส่งเสริมเกษตรอินทรีย์)											
๑	โครงการอบรมให้ความรู้เกษตรกรในด้านการจัดทำศัตรูพืชแบบอินทรีย์	เพื่อให้ความรู้แก่เกษตรกรที่สนใจทั่วไป	อบรมเกษตรกรจำนวน ๓๐ คน	๒๐,๐๐๐	๒๐,๐๐๐	๒๐,๐๐๐	๒๐,๐๐๐	๒๐,๐๐๐	ร้อยละของเกษตรกรที่เข้าอบรมการจัดทำศัตรูพืชแบบอินทรีย์	เกษตรกรกำจัดศัตรูพืชแบบอินทรีย์ลดการใช้สารเคมีในการเกษตร	สำนักปลัดฯ
๒	ศึกษาดูงานการผลิตปุ๋ยอินทรีย์	เพื่อถ่ายทอดเทคโนโลยีการผลิตปุ๋ยอินทรีย์ให้เกษตรกรในพื้นที่ตำบลแร่	จัดศึกษาดูงานการผลิตปุ๋ยอินทรีย์จำนวน ๑ ครั้ง	-	-	๓๐,๐๐๐	๓๐,๐๐๐	๓๐,๐๐๐	ร้อยละของผู้ร่วมโครงการที่สามารถทำปุ๋ยอินทรีย์ได้	เกษตรกรลดภาระต้นทุนการผลิตในการใช้ปุ๋ยอินทรีย์แทนปุ๋ยเคมี	สำนักปลัดฯ

รายละเอียดโครงการพัฒนา
แผนพัฒนาท้องถิ่น (พ.ศ. ๒๕๖๑ - ๒๕๖๕)
เทศบาลตำบลแร่

- ก. ยุทธศาสตร์จังหวัด ที่ ๑ การพัฒนาทางการเกษตรและอุตสาหกรรมเกษตรตามหลักปรัชญาเศรษฐกิจพอเพียง
- ข. ยุทธศาสตร์การพัฒนาขององค์กรปกครองส่วนท้องถิ่นในเขตจังหวัด ที่ ๑ การพัฒนาทางการเกษตรและอุตสาหกรรมเกษตรตามหลักปรัชญาเศรษฐกิจพอเพียง
๓. ยุทธศาสตร์การพัฒนาการเกษตรกรรมและอุตสาหกรรม

ที่	โครงการ/กิจกรรม	วัตถุประสงค์	เป้าหมาย (ผลผลิตของโครงการ)	งบประมาณ					ตัวชี้วัด (KPI)	ผลที่คาดว่าจะ จะได้รับ	หน่วยงาน ที่รับผิดชอบ
				๒๕๖๑ (บาท)	๒๕๖๒ (บาท)	๒๕๖๓ (บาท)	๒๕๖๔ (บาท)	๒๕๖๕ (บาท)			
๓.๖ แผนงานการเกษตร (แนวทางการพัฒนาการส่งเสริมการฝึกอบรมการประกอบอาชีพ)											
๑	ฝึกอบรมการเลี้ยงสัตว์เศรษฐกิจ	เพื่อให้ความรู้อย่างถูกต้องตามหลักวิชาการ	อบรมเกษตรกรจำนวน ๒๐ คน	๒๐,๐๐๐	๒๐,๐๐๐	๒๐,๐๐๐	๒๐,๐๐๐	๒๐,๐๐๐	ร้อยละของผู้ร่วมโครงการเข้าใจการเลี้ยงสัตว์เพื่อเศรษฐกิจ	นำความรู้ไปใช้ในการเลี้ยงสัตว์อย่างถูกต้องตามหลักวิชาการและเป็นการเพิ่มผลผลิตให้มากขึ้น	สำนักปลัดฯ
๒	ฝึกอบรมส่งเสริมการปลูกพืชเศรษฐกิจ	เพื่อให้ความรู้อย่างถูกต้องตามหลักวิชาการ	อบรมเกษตรกรจำนวน ๒๐ คน	๒๐,๐๐๐	๒๐,๐๐๐	๒๐,๐๐๐	๒๐,๐๐๐	๒๐,๐๐๐	ร้อยละของผู้ร่วมโครงการเข้าใจการปลูกพืชเพื่อเศรษฐกิจ	นำความรู้ไปใช้ในการปลูกพืชอย่างถูกต้องตามหลักวิชาการและเป็นการเพิ่มผลผลิตให้มากขึ้น	สำนักปลัดฯ
๓	ศึกษาดูงานเกษตรทฤษฎีใหม่ตามแนวพระราชดำริ	เพื่อให้เกษตรกรได้เห็นและเรียนรู้จากผู้ที่ประสบความสำเร็จในการทำการเกษตรทฤษฎีใหม่ตามแนวพระราชดำริ	จำนวน ๑ ครั้ง	-	-	๑๐๐,๐๐๐	๑๐๐,๐๐๐	๑๐๐,๐๐๐	ร้อยละผู้เข้าร่วมโครงการรู้และเข้าใจเกษตร	เกษตรกรนำความรู้และประสบการณ์ที่ได้เห็นมาประยุกต์ใช้	สำนักปลัดฯ

รายละเอียดโครงการพัฒนา
แผนพัฒนาท้องถิ่น (พ.ศ. ๒๕๖๑ - ๒๕๖๕)
เทศบาลตำบลแร่

- ก. ยุทธศาสตร์จังหวัด ที่ ๑ การพัฒนาทางการเกษตรและอุตสาหกรรมการเกษตรตามหลักปรัชญาเศรษฐกิจพอเพียง
- ข. ยุทธศาสตร์การพัฒนาขององค์กรปกครองส่วนท้องถิ่นในเขตจังหวัด ที่ ๑ การพัฒนาทางการเกษตรและอุตสาหกรรมการเกษตรตามหลักปรัชญาเศรษฐกิจพอเพียง
๓. ยุทธศาสตร์การพัฒนาการเกษตรกรรมและอุตสาหกรรม

ที่	โครงการ/กิจกรรม	วัตถุประสงค์	เป้าหมาย (ผลผลิตของโครงการ)	งบประมาณ					ตัวชี้วัด (KPI)	ผลที่คาดว่าจะ จะได้รับ	หน่วยงาน ที่รับผิดชอบ
				๒๕๖๑ (บาท)	๒๕๖๒ (บาท)	๒๕๖๓ (บาท)	๒๕๖๔ (บาท)	๒๕๖๕ (บาท)			
									ทฤษฎีใหม่ ตามแนว พระราชดำริ	ในการทำการเกษตร ทฤษฎีใหม่ ตามแนว พระราชดำริ	
๓.๓/ แผนงานการเกษตร (แนวทางการพัฒนาการส่งเสริมการผลิตสินค้าหนึ่งตำบลหนึ่งผลิตภัณฑ์ (OTOP))											
๑	สนับสนุนการเพิ่มศักยภาพการผลิตปุ๋ยอัดเม็ดชีวภาพ	เพื่อพัฒนากระบวนการผลิตปุ๋ยอัดเม็ดชีวภาพมีคุณภาพที่ดีและได้มาตรฐาน	จัดอบรม ๑ ครั้ง	๓๐,๐๐๐	๓๐,๐๐๐	๓๐,๐๐๐	๓๐,๐๐๐	๓๐,๐๐๐	ร้อยละผู้เข้าอบรม	ผลิตภัณฑ์มีคุณภาพและได้มาตรฐาน	สำนักปลัดฯ
๒	สนับสนุนการเพิ่มศักยภาพการแปรรูปสมุนไพร	เพื่อพัฒนากระบวนการแปรรูปสมุนไพร	จำนวน ๑ ครั้ง	๓๐,๐๐๐	๓๐,๐๐๐	๓๐,๐๐๐	๓๐,๐๐๐	๓๐,๐๐๐	จำนวนโครงการ	ผลิตภัณฑ์มีคุณภาพและได้มาตรฐาน	สำนักปลัดฯ
๓.๔ แผนงานการเกษตร (แนวทางการพัฒนาส่งเสริมและพัฒนาศักยภาพการจัดการด้านการตลาด)											
๑	พัฒนาแหล่งจำหน่ายสินค้าผลิตภัณฑ์ชุมชน	เพื่อให้มีแหล่งจำหน่ายสินค้าอาหารปลอดภัยและผลิตภัณฑ์ชุมชนที่ได้มาตรฐาน	จำนวน ๑ ครั้ง	-	-	-	-	๓๐,๐๐๐	แหล่งจำหน่ายสินค้าชุมชน	มีแหล่งจำหน่ายสินค้าและผลิตภัณฑ์ชุมชนที่ได้มาตรฐาน	สำนักปลัดฯ / กองช่าง

รายละเอียดโครงการพัฒนา
แผนพัฒนาท้องถิ่น (พ.ศ. ๒๕๖๑ - ๒๕๖๕)
เทศบาลตำบลแร่

- ก. ยุทธศาสตร์จังหวัด ที่ ๔ การพัฒนาทรัพยากรธรรมชาติและสิ่งแวดล้อมอย่างสมดุลและยั่งยืนและที่ ๕ การบริหารกิจการบ้านเมืองที่ดีตามหลักธรรมาภิบาลและความมั่นคง
- ข. ยุทธศาสตร์การพัฒนาขององค์กรปกครองส่วนท้องถิ่นในเขตจังหวัด ที่ ๔ การพัฒนาทรัพยากรธรรมชาติและสิ่งแวดล้อมอย่างสมดุลและยั่งยืนและ
ที่ ๕ การบริหารกิจการบ้านเมืองที่ดีตามหลักธรรมาภิบาลและความมั่นคง
๔. ยุทธศาสตร์การบริหารจัดการบ้านเมืองที่ดี

ที่	โครงการ/กิจกรรม	วัตถุประสงค์	เป้าหมาย (ผลผลิตของโครงการ)	งบประมาณ					ตัวชี้วัด (KPI)	ผลที่คาดว่าจะ จะได้รับ	หน่วยงาน ที่รับผิดชอบ
				๒๕๖๑ (บาท)	๒๕๖๒ (บาท)	๒๕๖๓ (บาท)	๒๕๖๔ (บาท)	๒๕๖๕ (บาท)			
๔.๑ แผนงานอุตสาหกรรมและการโยธา (แนวทางการพัฒนา ก่อสร้าง ปรับปรุง บำรุงรักษาเส้นทางคมนาคม แหล่งน้ำ ระบบสาธารณูปโภค และสาธารณูปการ)											
๑	ก่อสร้างถนน คสล. ภายในหมู่บ้าน บ้านแร่ หมู่ที่ ๑	เพื่อให้ประชาชนแต่ละหมู่บ้าน ได้มีถนนสำหรับใช้ในการ คมนาคมอย่างรวดเร็ว	ก่อสร้างถนน คสล. ระยะทาง ๑๐๐ เมตร	๓๐๐,๐๐๐	๓๐๐,๐๐๐	๓๐๐,๐๐๐	๓๐๐,๐๐๐	๓๐๐,๐๐๐	ถนน คสล. ๑๐๐ เมตร	การคมนาคม มีความสะดวก รวดเร็วและปลอดภัย	กองช่าง
๒	ก่อสร้าง/ปรับปรุง ถนนลูกรัง บ้านแร่ หมู่ที่ ๑	เพื่อให้ประชาชนแต่ละ หมู่บ้านได้มีถนนสำหรับใช้ ในการคมนาคมอย่างรวดเร็ว	ระยะทาง ๒,๐๐๐ เมตร	-	๓๐๐,๐๐๐	-	-	-	ถนนลูกรัง ๒,๐๐๐ เมตร	การคมนาคม มีความสะดวก รวดเร็วและปลอดภัย	กองช่าง
๓	ก่อสร้าง/ปรับปรุง รางระบายน้ำ คสล. พร้อมฝาปิด บ้านแร่ หมู่ที่ ๑	เพื่อให้มีทางระบายน้ำ ภายในหมู่บ้าน	ระยะทาง ๑๕๐ เมตร	-	-	๓๐๐,๐๐๐	-	-	ร่องระบายน้ำ ๑๕๐ เมตร	มีทางระบาย น้ำที่สะดวก ไม่ท่วมขัง ในฤดูฝน	กองช่าง
๔	ติดตั้งกระจกส่อง ทางร่วมทางแยก ภายในหมู่บ้าน บ้านแร่ หมู่ที่ ๑	เพื่อลดอุบัติเหตุในการใช้ ทางร่วมทางแยกภายใน หมู่บ้าน	ทางร่วมทางแยก ภายในหมู่บ้าน	-	-	-	๕๐๐,๐๐๐	-	กระจกส่อง ทางร่วมทาง แยก	อุบัติเหตุ ในหมู่บ้าน ลดลง	กองช่าง

รายละเอียดโครงการพัฒนา
แผนพัฒนาท้องถิ่น (พ.ศ. ๒๕๖๑ - ๒๕๖๕)
เทศบาลตำบลแร่

- ก. ยุทธศาสตร์จังหวัด ที่ ๔ การพัฒนาทรัพยากรธรรมชาติและสิ่งแวดล้อมอย่างสมดุลและยั่งยืนและที่ ๕ การบริหารกิจการบ้านเมืองที่ดีตามหลักธรรมาภิบาลและความมั่นคง
- ข. ยุทธศาสตร์การพัฒนาขององค์กรปกครองส่วนท้องถิ่นในเขตจังหวัด ที่ ๔ การพัฒนาทรัพยากรธรรมชาติและสิ่งแวดล้อมอย่างสมดุลและยั่งยืนและ
 ที่ ๕ การบริหารกิจการบ้านเมืองที่ดีตามหลักธรรมาภิบาลและความมั่นคง
๔. ยุทธศาสตร์การบริหารจัดการบ้านเมืองที่ดี

ที่	โครงการ/กิจกรรม	วัตถุประสงค์	เป้าหมาย (ผลผลิตของโครงการ)	งบประมาณ					ตัวชี้วัด (KPI)	ผลที่คาดว่าจะ จะได้รับ	หน่วยงาน ที่รับผิดชอบ
				๒๕๖๑ (บาท)	๒๕๖๒ (บาท)	๒๕๖๓ (บาท)	๒๕๖๔ (บาท)	๒๕๖๕ (บาท)			
๕	ก่อสร้างพร้อมติดตั้งบ้านระบายน้ำลำห้วยจิบแจบ บ้านแร่ หมู่ที่ ๑	เพื่อให้มีบ้านเปิด-ปิดระบายน้ำในลำห้วยทั้งในฤดูฝนและกักเก็บน้ำไว้ใช้ทำการเกษตรในฤดูแล้ง	ลำห้วยจิบแจบ	-	-	-	-	๕๐๐,๐๐๐	บ้านเปิด-ปิดระบายน้ำ ห้วยจิบแจบ	มีแหล่งน้ำ ในการทำ เกษตรทั้งปี	กองช่าง
๖	ปรับปรุงลานตากผลผลิตทางการเกษตรหนองเหมือด บ้านแร่ หมู่ที่ ๑	เพื่อบำรุงปรับปรุงลานตากผลผลิตทางการเกษตรให้พร้อมใช้งานอยู่เสมอ	ลานตากผลผลิตทางการเกษตร หนองเหมือด บ้านแร่ หมู่ที่ ๑	-	-	-	๕๐๐,๐๐๐	-	ลานตาก ผลผลิต ทางการเกษตร	มีลาน สำหรับตาก ผลผลิตทาง การเกษตรดีขึ้น	กองช่าง
๓/	ก่อสร้างถนน คสล. ภายในหมู่บ้าน บ้านสมสะอาด หมู่ที่ ๒	เพื่อให้ประชาชนแต่ละหมู่บ้านได้มีถนนสำหรับใช้ในการคมนาคมอย่างรวดเร็ว	ระยะทาง ๔๖๐ เมตร	๖๒๑,๐๐๐	-	-	-	-	ถนน คสล. ๔๖๐ เมตร	การคมนาคม มีความสะดวก รวดเร็วและ ปลอดภัย	กองช่าง

รายละเอียดโครงการพัฒนา
แผนพัฒนาท้องถิ่น (พ.ศ. ๒๕๖๑ - ๒๕๖๕)
เทศบาลตำบลแร่

- ก. ยุทธศาสตร์จังหวัด ที่ ๔ การพัฒนาทรัพยากรธรรมชาติและสิ่งแวดล้อมอย่างสมดุลและยั่งยืนและที่ ๕ การบริหารกิจการบ้านเมืองที่ดีตามหลักธรรมาภิบาลและความมั่นคง
- ข. ยุทธศาสตร์การพัฒนาขององค์กรปกครองส่วนท้องถิ่นในเขตจังหวัด ที่ ๔ การพัฒนาทรัพยากรธรรมชาติและสิ่งแวดล้อมอย่างสมดุลและยั่งยืนและ
 ที่ ๕ การบริหารกิจการบ้านเมืองที่ดีตามหลักธรรมาภิบาลและความมั่นคง
๔. ยุทธศาสตร์การบริหารจัดการบ้านเมืองที่ดี

ที่	โครงการ/กิจกรรม	วัตถุประสงค์	เป้าหมาย (ผลผลิตของโครงการ)	งบประมาณ					ตัวชี้วัด (KPI)	ผลที่คาดว่าจะ จะได้รับ	หน่วยงาน ที่รับผิดชอบ
				๒๕๖๑ (บาท)	๒๕๖๒ (บาท)	๒๕๖๓ (บาท)	๒๕๖๔ (บาท)	๒๕๖๕ (บาท)			
๘	ยกระดับและขยาย พิจารณาจรณนลูกรัง บ้านสมสะอาด หมู่ที่ ๒	เพื่อให้ประชาชน แต่ละหมู่บ้านได้มีถนน สำหรับ ใช้ในการคมนาคม อย่างรวดเร็ว	กว้าง ๕ เมตร ระยะทาง ๑,๐๐๐ เมตร	๔๙๕,๐๐๐	-	-	-	-	ถนนลูกรัง กว้าง ๕ เมตร ยาว ๑,๐๐๐ เมตร	การคมนาคม มีความสะดวก รวดเร็วและ ปลอดภัย	กองช่าง
๙	ก่อสร้างร่องระบายน้ำ คสล.พร้อมฝาปิด และวางท่อระบายน้ำ พร้อมบ่อพัก บ้านสมสะอาด หมู่ที่ ๒	เพื่อแก้ไขปัญหาท่วมขัง ในฤดูฝน	ระยะทาง ๒๑๔ เมตร	-	๕๐๐,๐๐๐	-	-	-	ร่องระบายน้ำ ระยะทาง ๒๑๔ เมตร	การระบายน้ำ ในช่วงฤดูฝนภายใน หมู่บ้านมีความสะดวก ไม่มีปัญหาน้ำท่วมขัง	กองช่าง
๑๐	ก่อสร้างรางระบายน้ำ คสล.พร้อมฝาปิด และวางท่อระบายน้ำ พร้อมบ่อพัก บ้านสมสะอาด หมู่ที่ ๒	เพื่อแก้ไขปัญหาท่วมขัง ในฤดูฝน	ระยะทาง ๖๓ เมตร ท่อระบายน้ำ ๑๓๑ ท่อน บ่อพัก คสล. ๗ ชุด	-	-	๔๐๐,๐๐๐	-	-	รางระบายน้ำ คสล.	การระบายน้ำ ในช่วงฤดูฝนภายใน หมู่บ้านมีความสะดวก ไม่มีปัญหาน้ำท่วมขัง	กองช่าง

รายละเอียดโครงการพัฒนา
แผนพัฒนาท้องถิ่น (พ.ศ. ๒๕๖๑ - ๒๕๖๕)
เทศบาลตำบลแร่

- ก. ยุทธศาสตร์จังหวัด ที่ ๔ การพัฒนาทรัพยากรธรรมชาติและสิ่งแวดล้อมอย่างสมดุลและยั่งยืนและที่ ๕ การบริหารกิจการบ้านเมืองที่ดีตามหลักธรรมาภิบาลและความมั่นคง
- ข. ยุทธศาสตร์การพัฒนาขององค์กรปกครองส่วนท้องถิ่นในเขตจังหวัด ที่ ๔ การพัฒนาทรัพยากรธรรมชาติและสิ่งแวดล้อมอย่างสมดุลและยั่งยืนและที่ ๕ การบริหารกิจการบ้านเมืองที่ดีตามหลักธรรมาภิบาลและความมั่นคง
๔. ยุทธศาสตร์การบริหารจัดการบ้านเมืองที่ดี

ที่	โครงการ/กิจกรรม	วัตถุประสงค์	เป้าหมาย (ผลผลิตของโครงการ)	งบประมาณ					ตัวชี้วัด (KPI)	ผลที่คาดว่าจะได้รับ	หน่วยงาน ที่รับผิดชอบ
				๒๕๖๑ (บาท)	๒๕๖๒ (บาท)	๒๕๖๓ (บาท)	๒๕๖๔ (บาท)	๒๕๖๕ (บาท)			
๑๑	ขยายผิวจราจร ทางสาธารณะ บ้านสมสะอาด หมู่ที่ ๒	เพื่อให้ทางสาธารณะมีความกว้างเพิ่มมากขึ้น เหมาะสมในการคมนาคม	ทางสาธารณะ บ้านสมสะอาด หมู่ที่ ๒	-	-	๓๐๐,๐๐๐	-	-	ทางสาธารณะ บ้านสมสะอาด หมู่ที่ ๑๒	การสัญจร ภายในหมู่ บ้านสะดวก และปลอดภัย	กองช่าง
๑๒	ปรับปรุงซ่อมแซม ถนน คสล. ภายใน หมู่บ้าน บ้านสมสะอาด หมู่ที่ ๒	เพื่อบำรุงรักษาให้ทาง คสล.ภายในหมู่บ้าน มีความพร้อมในการใช้งาน	ถนน คสล. ภายในหมู่บ้าน บ้านสมสะอาด หมู่ที่ ๒	-	-	๒๐๐,๐๐๐	-	-	ถนน คสล. ภายในหมู่บ้าน	การสัญจร ภายในหมู่ บ้านสะดวก และปลอดภัย	กองช่าง
๑๓	ก่อสร้างถนน คสล. ภายในหมู่บ้าน บ้านสมสะอาด หมู่ที่ ๒	เพื่อให้ประชาชนแต่ละ หมู่บ้านได้มีถนนสำหรับใช้ ในการคมนาคมอย่างรวดเร็ว	ระยะทาง ๓๐๐ เมตร	-	-	-	๔๒๐,๐๐๐	-	ถนน คสล. ๔๖๐ เมตร	การคมนาคม มีความสะดวก รวดเร็วและปลอดภัย	กองช่าง
๑๔	ปรับปรุงซ่อมแซม ถนนลูกรัง ภายใน หมู่บ้าน บ้านสมสะอาด หมู่ที่ ๒	เพื่อบำรุงรักษาให้ทางลูกรัง มีความพร้อมในการใช้งาน	ทางลูกรัง ภายในหมู่บ้าน	-	-	-	-	๑๐๐,๐๐๐	ถนน ลูกรัง ภายในหมู่บ้าน	การคมนาคม มีความสะดวก รวดเร็วและ ปลอดภัย	กองช่าง

รายละเอียดโครงการพัฒนา
แผนพัฒนาท้องถิ่น (พ.ศ. ๒๕๖๑ - ๒๕๖๕)
เทศบาลตำบลแร่

- ก. ยุทธศาสตร์จังหวัด ที่ ๔ การพัฒนาทรัพยากรธรรมชาติและสิ่งแวดล้อมอย่างสมดุลและยั่งยืนและที่ ๕ การบริหารกิจการบ้านเมืองที่ดีตามหลักธรรมาภิบาลและความมั่นคง
- ข. ยุทธศาสตร์การพัฒนาขององค์กรปกครองส่วนท้องถิ่นในเขตจังหวัด ที่ ๔ การพัฒนาทรัพยากรธรรมชาติและสิ่งแวดล้อมอย่างสมดุลและยั่งยืนและที่ ๕ การบริหารกิจการบ้านเมืองที่ดีตามหลักธรรมาภิบาลและความมั่นคง
๔. ยุทธศาสตร์การบริหารจัดการบ้านเมืองที่ดี

ที่	โครงการ/กิจกรรม	วัตถุประสงค์	เป้าหมาย (ผลผลิตของโครงการ)	งบประมาณ					ตัวชี้วัด (KPI)	ผลที่คาดว่าจะ จะได้รับ	หน่วยงาน ที่รับผิดชอบ
				๒๕๖๑ (บาท)	๒๕๖๒ (บาท)	๒๕๖๓ (บาท)	๒๕๖๔ (บาท)	๒๕๖๕ (บาท)			
๑๕	ก่อสร้างถนน คสล. ภายในหมู่บ้านหนองไฮใหญ่ หมู่ที่ ๓	เพื่อให้ประชาชนแต่ละหมู่บ้านได้มีถนนสำหรับใช้ในการคมนาคมอย่างรวดเร็ว	ระยะทาง ๑๖๕ เมตร	-	๔๖๐,๐๐๐	-	-	-	ถนน คสล. ๑๖๕ เมตร	การคมนาคมมีความสะดวก รวดเร็วและปลอดภัย	กองช่าง
๑๖	ซ่อมคันฝายหนองไฮ หมู่ที่ ๓ บ้านหนองไฮใหญ่	เพื่อแก้ไขปัญหาความแห้งแล้งในฤดูร้อน	ปริมาณดินถม ๘๐๐ ลบม.	-	๒๐๐,๐๐๐	-	-	-	คันฝายกั้นน้ำ	ประชาชนได้มีแหล่งน้ำในการอุปโภค บริโภค	กองช่าง
๑๗	ก่อสร้าง/ปรับปรุงถนนลูกรัง บ้านหนองไฮใหญ่ หมู่ที่ ๓	เพื่อให้ประชาชนแต่ละหมู่บ้านได้มีถนนสำหรับใช้ในการคมนาคมอย่างรวดเร็ว	ระยะทาง ๕๐๐ เมตร	-	๓๐๐,๐๐๐	-	-	-	ถนนลูกรัง ๕๐๐ เมตร	การคมนาคมมีความสะดวก รวดเร็วและปลอดภัย	กองช่าง
๑๘	ก่อสร้างรางระบายน้ำพร้อมฝาปิด บ้านหนองไฮใหญ่ หมู่ที่ ๓	เพื่อแก้ไขปัญหาหน้าท่วมขังในฤดูฝน	ระยะทาง ๒๐๐ เมตร	-	-	๕๐๐,๐๐๐	-	-	รางระบายน้ำ ระยะทาง ๒๐๐ เมตร	การระบายน้ำในช่วงฤดูฝนภายในหมู่บ้านมีความสะดวก ไม่มีปัญหาน้ำท่วมขัง	กองช่าง

รายละเอียดโครงการพัฒนา
แผนพัฒนาท้องถิ่น (พ.ศ. ๒๕๖๑ - ๒๕๖๕)
เทศบาลตำบลแร่

- ก. ยุทธศาสตร์จังหวัด ที่ ๔ การพัฒนาทรัพยากรธรรมชาติและสิ่งแวดล้อมอย่างสมดุลและยั่งยืนและที่ ๕ การบริหารกิจการบ้านเมืองที่ดีตามหลักธรรมาภิบาลและความมั่นคง
- ข. ยุทธศาสตร์การพัฒนาขององค์กรปกครองส่วนท้องถิ่นในเขตจังหวัด ที่ ๔ การพัฒนาทรัพยากรธรรมชาติและสิ่งแวดล้อมอย่างสมดุลและยั่งยืนและ
ที่ ๕ การบริหารกิจการบ้านเมืองที่ดีตามหลักธรรมาภิบาลและความมั่นคง
๔. ยุทธศาสตร์การบริหารจัดการบ้านเมืองที่ดี

ที่	โครงการ/กิจกรรม	วัตถุประสงค์	เป้าหมาย (ผลผลิตของโครงการ)	งบประมาณ					ตัวชี้วัด (KPI)	ผลที่คาดว่าจะ จะได้รับ	หน่วยงาน ที่รับผิดชอบ
				๒๕๖๑ (บาท)	๒๕๖๒ (บาท)	๒๕๖๓ (บาท)	๒๕๖๔ (บาท)	๒๕๖๕ (บาท)			
๑๙	ปรับปรุงซ่อมแซม ถนน คสล. ภายใน หมู่บ้าน บ้านหนองไฮ ใหญ่ หมู่ที่ ๓	เพื่อบำรุงรักษาให้ทาง คสล.ภายในหมู่บ้าน มีความพร้อมในการใช้งาน	ถนน คสล. ภายในหมู่บ้าน บ้านหนองไฮ ใหญ่ หมู่ที่ ๓	-	-	-	๒๐๐,๐๐๐	-	ถนน คสล. ภายในหมู่บ้าน	การสัญจร ภายในหมู่ บ้านสะดวก และปลอดภัย	กองช่าง
๒๐	ก่อสร้างถนน คสล. ภายในหมู่บ้าน บ้าน หนองไฮใหญ่ หมู่ที่ ๓	เพื่อให้ประชาชนแต่ละ หมู่บ้านได้มีถนนสำหรับใช้ ในการคมนาคมอย่างรวดเร็ว	ระยะทาง ๓๐๐ เมตร	-	-	-	-	๔๒๐,๐๐๐	ถนน คสล. ๓๐๐ เมตร	การคมนาคม มีความสะดวก รวดเร็วและปลอดภัย	กองช่าง
๒๑	ปรับปรุงถนนลูกรัง สู่แหล่งเกษตร บ้านหนองไฮใหญ่ หมู่ที่ ๓	เพื่อบำรุงรักษาให้ถนน ลูกรัง มีความพร้อมในการ ใช้งาน	ถนนลูกรัง ปริมาณ ลูกรังไม่น้อยกว่า ๙๐๐ ลบม.	-	-	-	๒๐๐,๐๐๐	-	ถนนลูกรัง	การคมนาคม มีความสะดวก รวดเร็วและ ปลอดภัย	กองช่าง
๒๒	วางท่อระบายน้ำ บ้านหนองบัว หมู่ที่ ๔	เพื่อให้มีทางน้ำไหลและแก้ไข ปัญหาน้ำท่วมขัง	ระยะทาง ๔๖๐ เมตร	๔๙๕,๐๐๐	๓๐๐,๐๐๐	๓๐๐,๐๐๐	๓๐๐,๐๐๐	๓๐๐,๐๐๐	ท่อระบายน้ำ ๔๖๐ เมตร	มีทางน้ำไหล และบรรเทา ความเดือด ร้อนปัญหาน้ำท่วมขัง	กองช่าง

รายละเอียดโครงการพัฒนา
แผนพัฒนาท้องถิ่น (พ.ศ. ๒๕๖๑ - ๒๕๖๕)
เทศบาลตำบลแร่

- ก. ยุทธศาสตร์จังหวัด ที่ ๔ การพัฒนาทรัพยากรธรรมชาติและสิ่งแวดล้อมอย่างสมดุลและยั่งยืนและที่ ๕ การบริหารกิจการบ้านเมืองที่ดีตามหลักธรรมาภิบาลและความมั่นคง
- ข. ยุทธศาสตร์การพัฒนาขององค์กรปกครองส่วนท้องถิ่นในเขตจังหวัด ที่ ๔ การพัฒนาทรัพยากรธรรมชาติและสิ่งแวดล้อมอย่างสมดุลและยั่งยืนและที่ ๕ การบริหารกิจการบ้านเมืองที่ดีตามหลักธรรมาภิบาลและความมั่นคง
๔. ยุทธศาสตร์การบริหารจัดการบ้านเมืองที่ดี

ที่	โครงการ/กิจกรรม	วัตถุประสงค์	เป้าหมาย (ผลผลิตของโครงการ)	งบประมาณ					ตัวชี้วัด (KPI)	ผลที่คาดว่าจะได้รับ	หน่วยงาน ที่รับผิดชอบ
				๒๕๖๑ (บาท)	๒๕๖๒ (บาท)	๒๕๖๓ (บาท)	๒๕๖๔ (บาท)	๒๕๖๕ (บาท)			
๒๓	ปรับปรุงและเพิ่มช่องจราจรช่วงทางเข้าหมู่บ้าน บ้านหนองบัว หมู่ที่ ๔	เพื่อให้ประชาชนแต่ละหมู่บ้านได้มีถนนสำหรับใช้ในการคมนาคมอย่างรวดเร็ว	ระยะทาง ๒๗๐ เมตร	-	๒๐๐,๐๐๐	-	-	-	ถนนระยะทาง ๒๗๐ เมตร	การคมนาคมมีความสะดวก รวดเร็วและปลอดภัย	กองช่าง
๒๔	ก่อสร้าง/ปรับปรุงถนนลูกรัง บ้านหนองบัว หมู่ที่ ๔	เพื่อให้ประชาชนแต่ละหมู่บ้านได้มีถนนสำหรับใช้ในการคมนาคมอย่างรวดเร็ว	ระยะทาง ๒๐๐ เมตร	-	๓๐๐,๐๐๐	-	-	-	ถนนลูกรัง ๒๐๐ เมตร	การคมนาคมมีความสะดวก รวดเร็วและปลอดภัย	กองช่าง
๒๕	ก่อสร้าง/ปรับปรุงรางระบายน้ำ คสล. พร้อมฝาปิด บ้านหนองบัว หมู่ที่ ๔	เพื่อให้ประชาชนแต่ละหมู่บ้านได้มีถนนสำหรับใช้ในการคมนาคมอย่างรวดเร็ว	ระยะทาง ๔๐๐ เมตร	-	-	๓๐๐,๐๐๐	๓๐๐,๐๐๐	๓๐๐,๐๐๐	รางระบายน้ำ คสล.	มีทางน้ำไหล ป้องกันน้ำท่วมขัง	กองช่าง
๒๖	ก่อสร้างถนน คสล. ภายในหมู่บ้าน บ้านหนองบัว หมู่ที่ ๔	เพื่อให้ประชาชนแต่ละหมู่บ้านได้มีถนนสำหรับใช้ในการคมนาคมอย่างรวดเร็ว	ระยะทาง ๓๐๐ เมตร	-	-	๔๒๐,๐๐๐	-	-	ถนน คสล. ๓๐๐ เมตร	การคมนาคมมีความสะดวก รวดเร็วและปลอดภัย	กองช่าง

รายละเอียดโครงการพัฒนา
แผนพัฒนาท้องถิ่น (พ.ศ. ๒๕๖๑ - ๒๕๖๕)
เทศบาลตำบลแร่

- ก. ยุทธศาสตร์จังหวัด ที่ ๔ การพัฒนาทรัพยากรธรรมชาติและสิ่งแวดล้อมอย่างสมดุลและยั่งยืนและที่ ๕ การบริหารกิจการบ้านเมืองที่ดีตามหลักธรรมาภิบาลและความมั่นคง
- ข. ยุทธศาสตร์การพัฒนาขององค์กรปกครองส่วนท้องถิ่นในเขตจังหวัด ที่ ๔ การพัฒนาทรัพยากรธรรมชาติและสิ่งแวดล้อมอย่างสมดุลและยั่งยืนและที่ ๕ การบริหารกิจการบ้านเมืองที่ดีตามหลักธรรมาภิบาลและความมั่นคง
๔. ยุทธศาสตร์การบริหารจัดการบ้านเมืองที่ดี

ที่	โครงการ/กิจกรรม	วัตถุประสงค์	เป้าหมาย (ผลผลิตของโครงการ)	งบประมาณ					ตัวชี้วัด (KPI)	ผลที่คาดว่าจะได้รับ	หน่วยงาน ที่รับผิดชอบ
				๒๕๖๑ (บาท)	๒๕๖๒ (บาท)	๒๕๖๓ (บาท)	๒๕๖๔ (บาท)	๒๕๖๕ (บาท)			
๒๓	ปรับปรุงซ่อมแซมถนน คสล. ภายในหมู่บ้าน บ้านหนองบัว หมู่ที่ ๔	เพื่อบำรุงรักษาให้ทางคสล.ภายในหมู่บ้าน มีความพร้อมในการใช้งาน	ถนน คสล. ภายในหมู่บ้าน บ้านหนองบัว หมู่ที่ ๔	-	-	-	๒๐๐,๐๐๐	-	ถนน คสล. ภายในหมู่บ้าน	การสัญจร ภายในหมู่ บ้านสะดวก และปลอดภัย	กองช่าง
๒๔	ก่อสร้างระบบกรองน้ำระบบประปาเทศบาลตำบลแร่ บ้านหนองบัว หมู่ที่ ๔	เพื่อให้มีน้ำอุปโภคบริโภคที่สะอาดและเพียงพอับความต้องการของประชาชน	ประปาเทศบาลตำบลแร่ บ้านหนองบัว หมู่ที่ ๔	-	-	๕๐๐,๐๐๐	-	-	ประปาเทศบาลตำบลแร่	ประชาชนมี ความเป็นอยู่ ที่ดีขึ้น มีน้ำสะอาดเพียงพอต่อการอุปโภคและบริโภค	กองช่าง
๒๕	ก่อสร้างผิวจราจรลาดยางแอสฟัลติกคอนกรีต (HOT MIX)	เพื่อให้ประชาชนแต่ละหมู่บ้าน ได้มีถนนสำหรับใช้ในการคมนาคมอย่างรวดเร็ว	ขนาดกว้าง ๕ เมตร ยาว ๒๕๐ เมตร	-	-	๕๐๐,๐๐๐	-	-	ถนนลาดยาง	การคมนาคมมี ความสะดวก รวดเร็วและปลอดภัย	กองช่าง
๓๐	ขุดลอกห้วยคำโพธิ์ บ้านบะแต่ หมู่ที่ ๕	เพื่อแก้ไขปัญหาน้ำท่วมรองรับน้ำในฤดูฝน	กว้าง ๓ เมตร ยาว ๑,๓๐๐ เมตร ลึก ๒ เมตร	๔๙๓,๐๐๐	๓๐๐,๐๐๐	๓๐๐,๐๐๐	๓๐๐,๐๐๐	๓๐๐,๐๐๐	ห้วยคำโพธิ์ กว้าง ๓ เมตร ยาว ๑,๓๐๐ เมตร ลึก ๒ เมตร	น้ำระบายได้ดี และป้องกัน ปัญหาน้ำท่วมในช่วงฤดูฝน	กองช่าง

รายละเอียดโครงการพัฒนา
แผนพัฒนาท้องถิ่น (พ.ศ. ๒๕๖๑ - ๒๕๖๕)
เทศบาลตำบลแร่

- ก. ยุทธศาสตร์จังหวัด ที่ ๔ การพัฒนาทรัพยากรธรรมชาติและสิ่งแวดล้อมอย่างสมดุลและยั่งยืนและที่ ๕ การบริหารกิจการบ้านเมืองที่ดีตามหลักธรรมาภิบาลและความมั่นคง
- ข. ยุทธศาสตร์การพัฒนาขององค์กรปกครองส่วนท้องถิ่นในเขตจังหวัด ที่ ๔ การพัฒนาทรัพยากรธรรมชาติและสิ่งแวดล้อมอย่างสมดุลและยั่งยืนและ
 ที่ ๕ การบริหารกิจการบ้านเมืองที่ดีตามหลักธรรมาภิบาลและความมั่นคง
๔. ยุทธศาสตร์การบริหารจัดการบ้านเมืองที่ดี

ที่	โครงการ/กิจกรรม	วัตถุประสงค์	เป้าหมาย (ผลผลิตของโครงการ)	งบประมาณ					ตัวชี้วัด (KPI)	ผลที่คาดว่าจะ จะได้รับ	หน่วยงาน ที่รับผิดชอบ
				๒๕๖๑ (บาท)	๒๕๖๒ (บาท)	๒๕๖๓ (บาท)	๒๕๖๔ (บาท)	๒๕๖๕ (บาท)			
๓๑	ก่อสร้าง/ปรับปรุง ถนนลูกรัง บ้านบะแต่ หมู่ที่ ๕	เพื่อให้ประชาชนแต่ละหมู่บ้าน ได้มีถนนสำหรับใช้ ในการคมนาคมอย่างรวดเร็ว	ระยะทาง ๒,๐๐๐ เมตร	-	๓๐๐,๐๐๐	-	-	-	ถนนลูกรัง ๒,๐๐๐ เมตร	การคมนาคม มีความสะดวก รวดเร็วและปลอดภัย	กองช่าง
๓๒	ก่อสร้างวางระบายน้ำ พร้อมฝาทปิด บ้านบะแต่ หมู่ที่ ๕	เพื่อแก้ไขปัญหาหน้าท่วมขัง ในฤดูฝน	วางระบายน้ำ คสล. ระยะทาง ๒๐๐ เมตร	-	-	๕๐๐,๐๐๐	-	-	วางระบายน้ำ ระยะทาง ๒๐๐ เมตร	การระบายน้ำ ในช่วงฤดูฝนภายใน หมู่บ้านมีความสะดวก ไม่มีปัญหาน้ำท่วมขัง	กองช่าง
๓๓	ปรับปรุงซ่อมแซม ถนน คสล. ภายใน หมู่บ้าน บ้านบะแต่ หมู่ที่ ๕	เพื่อบำรุงรักษาให้ถนน คสล.ภายในหมู่บ้าน มีความพร้อมในการใช้งาน	ถนน คสล. ภายในหมู่บ้าน บ้านบะแต่ หมู่ที่ ๕	-	-	-	๒๐๐,๐๐๐	-	ถนน คสล. ภายในหมู่บ้าน	การสัญจร ภายในหมู่ บ้านสะดวก และปลอดภัย	กองช่าง
๓๔	ก่อสร้างถนน คสล. ภายในหมู่บ้าน บ้านบะแต่ หมู่ที่ ๕	เพื่อให้ประชาชนแต่ละ หมู่บ้านได้มีถนนสำหรับใช้ ในการคมนาคมอย่างรวดเร็ว	ระยะทาง ๓๐๐ เมตร	-	-	-	-	๔๒๐,๐๐๐	ถนน คสล. ๓๐๐ เมตร	การคมนาคม มีความสะดวก รวดเร็วและปลอดภัย	กองช่าง

รายละเอียดโครงการพัฒนา
แผนพัฒนาท้องถิ่น (พ.ศ. ๒๕๖๑ - ๒๕๖๕)
เทศบาลตำบลแร่

- ก. ยุทธศาสตร์จังหวัด ที่ ๔ การพัฒนาทรัพยากรธรรมชาติและสิ่งแวดล้อมอย่างสมดุลและยั่งยืนและที่ ๕ การบริหารกิจการบ้านเมืองที่ดีตามหลักธรรมาภิบาลและความมั่นคง
- ข. ยุทธศาสตร์การพัฒนาขององค์กรปกครองส่วนท้องถิ่นในเขตจังหวัด ที่ ๔ การพัฒนาทรัพยากรธรรมชาติและสิ่งแวดล้อมอย่างสมดุลและยั่งยืนและ
 ที่ ๕ การบริหารกิจการบ้านเมืองที่ดีตามหลักธรรมาภิบาลและความมั่นคง
๔. ยุทธศาสตร์การบริหารจัดการบ้านเมืองที่ดี

ที่	โครงการ/กิจกรรม	วัตถุประสงค์	เป้าหมาย (ผลผลิตของโครงการ)	งบประมาณ					ตัวชี้วัด (KPI)	ผลที่คาดว่าจะ จะได้รับ	หน่วยงาน ที่รับผิดชอบ
				๒๕๖๑ (บาท)	๒๕๖๒ (บาท)	๒๕๖๓ (บาท)	๒๕๖๔ (บาท)	๒๕๖๕ (บาท)			
๓๕	ปรับปรุงซ่อมแซม ถนนลูกรัง ภายใน บ้านบะเต หมู่ที่ ๕	เพื่อบำรุงรักษาให้ถนนลูกรัง มีความพร้อมในการใช้งาน	ถนนลูกรัง ภายในหมู่บ้าน	-	-	-	-	๑๐๐,๐๐๐	ถนน ลูกรัง ภายในหมู่บ้าน	การคมนาคม มีความสะดวก รวดเร็วและ ปลอดภัย	กองช่าง
๓๖	ก่อสร้างผิวจราจร หินคลุก บ้านโคกสะอาด หมู่ที่ ๖	เพื่อให้ประชาชนแต่ละหมู่บ้าน ได้มีถนนสำหรับใช้ใน การคมนาคมอย่างรวดเร็ว	กว้าง ๕ เมตร ยาว ๓๗๐ เมตร	๔๙๕,๐๐๐	๓๐๐,๐๐๐	๓๐๐,๐๐๐	๓๐๐,๐๐๐	๓๐๐,๐๐๐	ถนนหินคลุก กว้าง ๕ เมตร ยาว ๓๗๐ เมตร	การคมนาคม มีความสะดวก รวดเร็วและปลอดภัย	กองช่าง
๓๗	ก่อสร้าง/ปรับปรุงถนน ลูกรัง บ้านโคกสะอาด หมู่ที่ ๖	เพื่อให้ประชาชนแต่ละหมู่ บ้านได้มีถนนสำหรับใช้ใน การคมนาคมอย่างรวดเร็ว	ระยะทาง ๒,๐๐๐ เมตร	-	๓๐๐,๐๐๐	-	-	-	ถนนลูกรัง ๒,๐๐๐ เมตร	การคมนาคม มีความสะดวก รวดเร็วและปลอดภัย	กองช่าง
๓๘	ก่อสร้างร่องระบายน้ำ พร้อมฝापิด บ้านโคก สะอาด หมู่ที่ ๖	เพื่อแก้ไขปัญหาน้ำท่วมขัง ในฤดูฝน	ระยะทาง ๒๐๐ เมตร	-	-	๕๐๐,๐๐๐	-	-	ร่องระบายน้ำ ระยะทาง ๒๐๐ เมตร	การระบายน้ำ ในช่วงฤดูฝนภายใน หมู่บ้านมีความสะดวก ไม่มีปัญหาน้ำท่วมขัง	กองช่าง

รายละเอียดโครงการพัฒนา
แผนพัฒนาท้องถิ่น (พ.ศ. ๒๕๖๑ - ๒๕๖๕)
เทศบาลตำบลแร่

- ก. ยุทธศาสตร์จังหวัด ที่ ๔ การพัฒนาทรัพยากรธรรมชาติและสิ่งแวดล้อมอย่างสมดุลและยั่งยืนและที่ ๕ การบริหารกิจการบ้านเมืองที่ดีตามหลักธรรมาภิบาลและความมั่นคง
- ข. ยุทธศาสตร์การพัฒนาขององค์กรปกครองส่วนท้องถิ่นในเขตจังหวัด ที่ ๔ การพัฒนาทรัพยากรธรรมชาติและสิ่งแวดล้อมอย่างสมดุลและยั่งยืนและ
 ที่ ๕ การบริหารกิจการบ้านเมืองที่ดีตามหลักธรรมาภิบาลและความมั่นคง
๔. ยุทธศาสตร์การบริหารจัดการบ้านเมืองที่ดี

ที่	โครงการ/กิจกรรม	วัตถุประสงค์	เป้าหมาย (ผลผลิตของโครงการ)	งบประมาณ					ตัวชี้วัด (KPI)	ผลที่คาดว่าจะได้รับ	หน่วยงาน ที่รับผิดชอบ
				๒๕๖๑ (บาท)	๒๕๖๒ (บาท)	๒๕๖๓ (บาท)	๒๕๖๔ (บาท)	๒๕๖๕ (บาท)			
๓๙	ปรับปรุงซ่อมแซม ถนน คสล. ภายใน หมู่บ้าน บ้านโคกสะ อาด หมู่ที่ ๖	เพื่อบำรุงรักษาให้ทาง คสล.ภายในหมู่บ้าน มีความพร้อมในการใช้งาน	ถนน คสล. ภายในหมู่บ้าน บ้านโคกสะอาด หมู่ที่ ๖	-	-	-	๒๐๐,๐๐๐	-	ถนน คสล. ภายในหมู่บ้าน	การสัญจร ภายในหมู่ บ้านสะดวก และปลอดภัย	กองช่าง
๔๐	ก่อสร้างถนน คสล. ภายในหมู่บ้าน โคกสะอาด หมู่ที่ ๖	เพื่อให้ประชาชนแต่ละ หมู่บ้านได้มีถนนสำหรับใช้ ในการคมนาคมอย่างรวดเร็ว	ถนน คสล. กว้าง ๕ เมตร ระยะทาง ๑๓๕ เมตร	-	-	๕๐๐,๐๐๐	-	-	ถนน คสล. ๑๓๕ เมตร	การคมนาคม มีความสะดวก รวดเร็วและปลอดภัย	กองช่าง
๔๑	ถนนดินถมบดอัดแน่น บ้านโคกสะอาด หมู่ที่ ๖	เพื่อให้ประชาชนแต่ละ หมู่บ้านได้มีถนนสำหรับใช้ ในการคมนาคมอย่าง รวดเร็ว	ถมดินเสริมคันทาง กว้าง ๔ เมตร ยาว ๖๔๐ เมตร	-	-	๕๐๐,๐๐๐	-	-	ดินถมคันทาง ๖๔๐ เมตร	การคมนาคม มีความสะดวก รวดเร็วและปลอดภัย	กองช่าง
๔๒	ก่อสร้าง/ปรับปรุง ถนนลูกรัง บ้านหนองไผ่น้อย หมู่ที่ ๗	เพื่อให้ประชาชนแต่ละหมู่ บ้านได้มีถนนสำหรับใช้ใน การคมนาคมอย่างรวดเร็ว	ระยะทาง ๕๐๐ เมตร	๓๐๐,๐๐๐	๓๐๐,๐๐๐	๓๐๐,๐๐๐	๓๐๐,๐๐๐	๓๐๐,๐๐๐	ถนนลูกรัง ๒๐๐ เมตร	การคมนาคม มีความสะดวก รวดเร็วและ ปลอดภัย	กองช่าง

รายละเอียดโครงการพัฒนา
แผนพัฒนาท้องถิ่น (พ.ศ. ๒๕๖๑ - ๒๕๖๕)
เทศบาลตำบลแร่

- ก. ยุทธศาสตร์จังหวัด ที่ ๔ การพัฒนาทรัพยากรธรรมชาติและสิ่งแวดล้อมอย่างสมดุลและยั่งยืนและที่ ๕ การบริหารกิจการบ้านเมืองที่ดีตามหลักธรรมาภิบาลและความมั่นคง
- ข. ยุทธศาสตร์การพัฒนาขององค์กรปกครองส่วนท้องถิ่นในเขตจังหวัด ที่ ๔ การพัฒนาทรัพยากรธรรมชาติและสิ่งแวดล้อมอย่างสมดุลและยั่งยืนและ
 ที่ ๕ การบริหารกิจการบ้านเมืองที่ดีตามหลักธรรมาภิบาลและความมั่นคง
๔. ยุทธศาสตร์การบริหารจัดการบ้านเมืองที่ดี

ที่	โครงการ/กิจกรรม	วัตถุประสงค์	เป้าหมาย (ผลผลิตของโครงการ)	งบประมาณ					ตัวชี้วัด (KPI)	ผลที่คาดว่าจะ จะได้รับ	หน่วยงาน ที่รับผิดชอบ
				๒๕๖๑ (บาท)	๒๕๖๒ (บาท)	๒๕๖๓ (บาท)	๒๕๖๔ (บาท)	๒๕๖๕ (บาท)			
๔๓	ก่อสร้างวางระบายน้ำ พร้อมฝาบปิด บ้านหนอง ไฮ่น้อย หมู่ที่ ๗	เพื่อแก้ไขปัญหาน้ำท่วมขัง ในฤดูฝน	ระยะทาง ๑๔๗ เมตร	-	-	๓๐๐,๐๐๐	-	-	วางระบายน้ำ ระยะทาง ๑๔๗ เมตร	การระบายน้ำ ในช่วงฤดูฝนภายใน หมู่บ้านมีความสะดวก ไม่มีปัญหาน้ำท่วมขัง	กองช่าง
๔๔	ปรับปรุงซ่อมแซม ถนน คสล. ภายใน หมู่บ้าน บ้านหนองไฮ น้อย หมู่ที่ ๗	เพื่อบำรุงรักษาให้ทาง คสล.ภายในหมู่บ้าน มีความพร้อมในการใช้งาน	ถนน คสล. ภายในหมู่บ้าน บ้านหนองไฮ น้อย หมู่ที่ ๗	-	-	-	๒๐๐,๐๐๐	-	ถนน คสล. ภายในหมู่บ้าน	การสัญจร ภายในหมู่ บ้านสะดวก และปลอดภัย	กองช่าง
๔๕	ก่อสร้างถนน คสล. ภายในหมู่บ้าน บ้าน หนองไฮ่น้อยหมู่ที่ ๗	เพื่อให้ประชาชนแต่ละ หมู่บ้านได้มีถนนสำหรับใช้ ในการคมนาคมอย่างรวดเร็ว	ระยะทาง ๓๐๐ เมตร	-	-	-	-	๔๒๐,๐๐๐	ถนน คสล. ๓๐๐ เมตร	การคมนาคม มีความสะดวก รวดเร็วและปลอดภัย	กองช่าง
๔๖	ก่อสร้างถนน คสล. ภายในหมู่บ้าน บ้านหนองแคน หมู่ที่ ๔	เพื่อให้ประชาชนแต่ละ หมู่บ้านได้มีถนนสำหรับใช้ ในการคมนาคมอย่างรวดเร็ว	ระยะทาง ๑๐๐ เมตร	-	๓๐๐,๐๐๐	-	-	-	ถนน คสล. ๑๐๐ เมตร	การคมนาคม มีความสะดวก รวดเร็วและปลอดภัย	กองช่าง

รายละเอียดโครงการพัฒนา
แผนพัฒนาท้องถิ่น (พ.ศ. ๒๕๖๑ - ๒๕๖๕)
เทศบาลตำบลแร่

- ก. ยุทธศาสตร์จังหวัด ที่ ๔ การพัฒนาทรัพยากรธรรมชาติและสิ่งแวดล้อมอย่างสมดุลและยั่งยืนและที่ ๕ การบริหารกิจการบ้านเมืองที่ดีตามหลักธรรมาภิบาลและความมั่นคง
- ข. ยุทธศาสตร์การพัฒนาขององค์กรปกครองส่วนท้องถิ่นในเขตจังหวัด ที่ ๔ การพัฒนาทรัพยากรธรรมชาติและสิ่งแวดล้อมอย่างสมดุลและยั่งยืนและ
ที่ ๕ การบริหารกิจการบ้านเมืองที่ดีตามหลักธรรมาภิบาลและความมั่นคง
๔. ยุทธศาสตร์การบริหารจัดการบ้านเมืองที่ดี

ที่	โครงการ/กิจกรรม	วัตถุประสงค์	เป้าหมาย (ผลผลิตของโครงการ)	งบประมาณ					ตัวชี้วัด (KPI)	ผลที่คาดว่าจะ จะได้รับ	หน่วยงาน ที่รับผิดชอบ
				๒๕๖๑ (บาท)	๒๕๖๒ (บาท)	๒๕๖๓ (บาท)	๒๕๖๔ (บาท)	๒๕๖๕ (บาท)			
๔๓	ปรับปรุงซ่อมแซม ถนน คสล. ภายใน หมู่บ้าน บ้านหนองแคน หมู่ที่ ๔	เพื่อบำรุงรักษาให้ทาง คสล.ภายในหมู่บ้าน มีความพร้อมในการใช้งาน	ถนน คสล. ภายในหมู่บ้าน บ้านหนองแคน หมู่ที่ ๔	-	-	-	๒๐๐,๐๐๐	-	ถนน คสล. ภายในหมู่บ้าน	การสัญจร ภายในหมู่ บ้านสะดวก และปลอดภัย	กองช่าง
๔๔	ปรับปรุงซ่อมแซม ถนนลูกรัง ภายใน บ้านหนองแคน หมู่ที่ ๔	เพื่อบำรุงรักษาให้ทางลูกรัง มีความพร้อมในการใช้งาน	ทางลูกรัง ภายในหมู่บ้าน	-	-	-	-	๑๐๐,๐๐๐	ถนน ลูกรัง ภายในหมู่บ้าน	การคมนาคม มีความสะดวก รวดเร็วและปลอดภัย	กองช่าง
๔๙	ก่อสร้างถนนลูกรัง บดอัดแน่น หมู่บ้าน บ้านหนองแคน หมู่ที่ ๔	เพื่อให้ประชาชนแต่ละ หมู่บ้านได้มีถนนสำหรับใช้ ในการคมนาคมอย่าง รวดเร็ว	ถนนลูกรัง กว้าง ๔ เมตร ยาว ๑,๓๐๐ เมตร	-	-	๕๐๐,๐๐๐	-	-	ถนนลูกรัง	การสัญจร ภายในหมู่ บ้านสะดวก และปลอดภัย	กองช่าง
๕๐	ก่อสร้างถนน คสล. ภายในหมู่บ้าน บ้านนาเชือก หมู่ที่ ๙	เพื่อให้ประชาชนแต่ละหมู่ บ้านได้มีถนนสำหรับใช้ใน การคมนาคมอย่างรวดเร็ว	ระยะทาง ๑๐๐ เมตร	๓๐๐,๐๐๐	๓๐๐,๐๐๐	๓๐๐,๐๐๐	๓๐๐,๐๐๐	๓๐๐,๐๐๐	ถนน คสล. ๑๐๐ เมตร	การคมนาคม มีความสะดวก รวดเร็วและ ปลอดภัย	กองช่าง

รายละเอียดโครงการพัฒนา
แผนพัฒนาท้องถิ่น (พ.ศ. ๒๕๖๑ - ๒๕๖๕)
เทศบาลตำบลแร่

- ก. ยุทธศาสตร์จังหวัด ที่ ๔ การพัฒนาทรัพยากรธรรมชาติและสิ่งแวดล้อมอย่างสมดุลและยั่งยืนและที่ ๕ การบริหารกิจการบ้านเมืองที่ดีตามหลักธรรมาภิบาลและความมั่นคง
- ข. ยุทธศาสตร์การพัฒนาขององค์กรปกครองส่วนท้องถิ่นในเขตจังหวัด ที่ ๔ การพัฒนาทรัพยากรธรรมชาติและสิ่งแวดล้อมอย่างสมดุลและยั่งยืนและที่ ๕ การบริหารกิจการบ้านเมืองที่ดีตามหลักธรรมาภิบาลและความมั่นคง
๔. ยุทธศาสตร์การบริหารจัดการบ้านเมืองที่ดี

ที่	โครงการ/กิจกรรม	วัตถุประสงค์	เป้าหมาย (ผลผลิตของโครงการ)	งบประมาณ					ตัวชี้วัด (KPI)	ผลที่คาดว่าจะได้รับ	หน่วยงาน ที่รับผิดชอบ
				๒๕๖๑ (บาท)	๒๕๖๒ (บาท)	๒๕๖๓ (บาท)	๒๕๖๔ (บาท)	๒๕๖๕ (บาท)			
๕๑	ก่อสร้าง/ปรับปรุงถนนลูกรัง บ้านนาเชือก หมู่ที่ ๙	เพื่อให้ประชาชนแต่ละหมู่บ้านได้มีถนนสำหรับใช้ในการคมนาคมอย่างรวดเร็ว	ระยะทาง ๒๐๐ เมตร	-	๓๐๐,๐๐๐	-	-	-	ถนนลูกรัง ๒๐๐ เมตร	การคมนาคมมีความสะดวก รวดเร็วและปลอดภัย	กองช่าง
๕๒	ปรับปรุงต่อเติมศาลาประชาคม บ้านนาเชือก หมู่ที่ ๙	เพื่อให้มีพื้นที่ในการจัดประชุมและกิจกรรมของหมู่บ้าน	จำนวน ๑ ครั้ง	-	-	-	๓๐๐,๐๐๐	-	ศาลาประชาคม	มีอาคารรองรับการประชุมและจัดกิจกรรมของหมู่บ้าน	กองช่าง
๕๓	ก่อสร้างร่องระบายน้ำพร้อมฝาบด บ้านนาเชือก หมู่ที่ ๙	เพื่อแก้ไขปัญหาน้ำท่วมขังในฤดูฝน	ระยะทาง ๒๐๐ เมตร	-	-	-	-	๕๐๐,๐๐๐	ร่องระบายน้ำ ระยะทาง ๒๐๐ เมตร	การระบายน้ำในช่วงฤดูฝนภายในหมู่บ้านมีความสะดวก ไม่มีปัญหาน้ำท่วมขัง	กองช่าง

รายละเอียดโครงการพัฒนา
แผนพัฒนาท้องถิ่น (พ.ศ. ๒๕๖๑ - ๒๕๖๕)
เทศบาลตำบลแร่

- ก. ยุทธศาสตร์จังหวัด ที่ ๔ การพัฒนาทรัพยากรธรรมชาติและสิ่งแวดล้อมอย่างสมดุลและยั่งยืนและที่ ๕ การบริหารกิจการบ้านเมืองที่ดีตามหลักธรรมาภิบาลและความมั่นคง
- ข. ยุทธศาสตร์การพัฒนาขององค์กรปกครองส่วนท้องถิ่นในเขตจังหวัด ที่ ๔ การพัฒนาทรัพยากรธรรมชาติและสิ่งแวดล้อมอย่างสมดุลและยั่งยืนและ
 ที่ ๕ การบริหารกิจการบ้านเมืองที่ดีตามหลักธรรมาภิบาลและความมั่นคง
๔. ยุทธศาสตร์การบริหารจัดการบ้านเมืองที่ดี

ที่	โครงการ/กิจกรรม	วัตถุประสงค์	เป้าหมาย (ผลผลิตของโครงการ)	งบประมาณ					ตัวชี้วัด (KPI)	ผลที่คาดว่าจะ จะได้รับ	หน่วยงาน ที่รับผิดชอบ
				๒๕๖๑ (บาท)	๒๕๖๒ (บาท)	๒๕๖๓ (บาท)	๒๕๖๔ (บาท)	๒๕๖๕ (บาท)			
๕๔	ปรับปรุงซ่อมแซมถนน คสล. ภายในหมู่บ้าน บ้านนาเชือก หมู่ที่ ๙	เพื่อบำรุงรักษาให้ทาง คสล.ภายในหมู่บ้าน มีความพร้อมในการใช้งาน	ถนน คสล. ภายในหมู่บ้าน บ้านนาเชือก หมู่ที่ ๙	-	-	-	๒๐๐,๐๐๐	-	ถนน คสล. ภายในหมู่บ้าน	การสัญจร ภายในหมู่ บ้านสะดวกและปลอดภัย	กองช่าง
๕๕	ปรับปรุงซ่อมแซม ถนนลูกรัง ภายใน บ้านนาเชือก หมู่ที่ ๙	เพื่อบำรุงรักษาให้ทางลูกรัง มีความพร้อมในการใช้งาน	ทางลูกรัง ภายในหมู่บ้าน	-	-	-	-	๑๐๐,๐๐๐	ถนน ลูกรัง ภายในหมู่บ้าน	การคมนาคม มีความสะดวก รวดเร็วและ ปลอดภัย	กองช่าง
๕๖	ก่อสร้างถนน คสล. ภายในหมู่บ้าน บ้านด่านพัฒนา หมู่ที่ ๑๐	เพื่อให้ประชาชนแต่ละหมู่บ้าน ได้มีถนนสำหรับใช้ใน การคมนาคมอย่างรวดเร็ว	ระยะทาง ๖๕ เมตร	๑๓๖,๕๐๐	-	-	-	-	ระยะทาง ๖๕ เมตร	การคมนาคม ความสะดวก รวดเร็วและ ปลอดภัย	กองช่าง
๕๗	ก่อสร้างรางระบายน้ำ พร้อมฝาบด บ้านด่าน พัฒนา หมู่ที่ ๑๐	เพื่อแก้ไขปัญหาหน้าท่วมขัง ในฤดูฝน	ระยะทาง ๑๔๔ เมตร	-	-	๓๐๐,๐๐๐	-	-	รางระบายน้ำ ระยะทาง ๑๔๔ เมตร	การระบายน้ำ ในช่วงฤดูฝนภายใน หมู่บ้านมีความสะดวก ไม่มีปัญหาน้ำท่วมขัง	กองช่าง

รายละเอียดโครงการพัฒนา
แผนพัฒนาท้องถิ่น (พ.ศ. ๒๕๖๑ - ๒๕๖๕)
เทศบาลตำบลแร่

- ก. ยุทธศาสตร์จังหวัด ที่ ๔ การพัฒนาทรัพยากรธรรมชาติและสิ่งแวดล้อมอย่างสมดุลและยั่งยืนและที่ ๕ การบริหารกิจการบ้านเมืองที่ดีตามหลักธรรมาภิบาลและความมั่นคง
- ข. ยุทธศาสตร์การพัฒนาขององค์กรปกครองส่วนท้องถิ่นในเขตจังหวัด ที่ ๔ การพัฒนาทรัพยากรธรรมชาติและสิ่งแวดล้อมอย่างสมดุลและยั่งยืนและ
 ที่ ๕ การบริหารกิจการบ้านเมืองที่ดีตามหลักธรรมาภิบาลและความมั่นคง
๔. ยุทธศาสตร์การบริหารจัดการบ้านเมืองที่ดี

ที่	โครงการ/กิจกรรม	วัตถุประสงค์	เป้าหมาย (ผลผลิตของโครงการ)	งบประมาณ					ตัวชี้วัด (KPI)	ผลที่คาดว่าจะ จะได้รับ	หน่วยงาน ที่รับผิดชอบ
				๒๕๖๑ (บาท)	๒๕๖๒ (บาท)	๒๕๖๓ (บาท)	๒๕๖๔ (บาท)	๒๕๖๕ (บาท)			
๕๘	ปรับปรุงซ่อมแซมถนน คสล. ภายในหมู่บ้าน บ้านด่านพัฒนา หมู่ที่ ๑๐	เพื่อบำรุงรักษาให้ทางคสล.ภายในหมู่บ้านมีความพร้อมในการใช้งาน	ถนน คสล. ภายในหมู่บ้าน บ้านด่านพัฒนา หมู่ที่ ๑๐	-	-	-	๒๐๐,๐๐๐	-	ถนน คสล. ภายในหมู่บ้าน	การสัญจร ภายในหมู่ บ้านสะดวก และปลอดภัย	กองช่าง
๕๙	ปรับปรุงซ่อมแซมถนนลูกรัง ภายในบ้านด่านพัฒนา หมู่ที่ ๑๐	เพื่อบำรุงรักษาให้ทางลูกรังมีความพร้อมในการใช้งาน	ทางลูกรัง ภายในหมู่บ้าน	-	-	-	-	๑๐๐,๐๐๐	ถนน ลูกรัง ภายในหมู่บ้าน	การคมนาคม มีความสะดวก รวดเร็วและ ปลอดภัย	กองช่าง
๖๐	ก่อสร้างถนน คสล. ภายในหมู่บ้าน บ้านด่านพัฒนา หมู่ที่ ๑๐	เพื่อให้ประชาชนแต่ละหมู่บ้านได้มีถนนสำหรับใช้ในการคมนาคมอย่างรวดเร็ว	กว้าง ๔ เมตร ระยะทาง ๑๗๐ เมตร	-	-	-	๕๐๐,๐๐๐	-	ถนน คสล. ระยะทาง ๑๗๐ เมตร	การคมนาคมมี ความสะดวก รวดเร็วและ ปลอดภัย	กองช่าง
๖๑	ปรับปรุงลานกีฬา ชุมชนตำบลแร่ บ้านด่านพัฒนา หมู่ที่ ๑๐	เพื่อปรับปรุงให้ลานกีฬาชุมชนมีความพร้อมใช้งาน	ขนาดกว้าง ๒๗ เมตร ยาว ๕๐ เมตร พื้นที่ไม่น้อยกว่า ๑,๓๕๐ ตารางเมตร	-	-	-	๔๐๐,๐๐๐	-	ลานกีฬา ชุมชน	มีสถานที่ออก กำลังกายของ ชุมชน	กองช่าง

รายละเอียดโครงการพัฒนา
แผนพัฒนาท้องถิ่น (พ.ศ. ๒๕๖๑ - ๒๕๖๕)
เทศบาลตำบลแร่

- ก. ยุทธศาสตร์จังหวัด ที่ ๔ การพัฒนาทรัพยากรธรรมชาติและสิ่งแวดล้อมอย่างสมดุลและยั่งยืนและที่ ๕ การบริหารกิจการบ้านเมืองที่ดีตามหลักธรรมาภิบาลและความมั่นคง
- ข. ยุทธศาสตร์การพัฒนาขององค์กรปกครองส่วนท้องถิ่นในเขตจังหวัด ที่ ๔ การพัฒนาทรัพยากรธรรมชาติและสิ่งแวดล้อมอย่างสมดุลและยั่งยืนและที่ ๕ การบริหารกิจการบ้านเมืองที่ดีตามหลักธรรมาภิบาลและความมั่นคง
๔. ยุทธศาสตร์การบริหารจัดการบ้านเมืองที่ดี

ที่	โครงการ/กิจกรรม	วัตถุประสงค์	เป้าหมาย (ผลผลิตของโครงการ)	งบประมาณ					ตัวชี้วัด (KPI)	ผลที่คาดว่าจะได้รับ	หน่วยงาน ที่รับผิดชอบ
				๒๕๖๑ (บาท)	๒๕๖๒ (บาท)	๒๕๖๓ (บาท)	๒๕๖๔ (บาท)	๒๕๖๕ (บาท)			
๖๒	ก่อสร้างถนน คสล. ภายในหมู่บ้านหนองบัวหลวง หมู่ที่ ๑๑	เพื่อให้ประชาชนแต่ละหมู่บ้านได้มีถนนสำหรับใช้ในการคมนาคมอย่างรวดเร็ว	ระยะทาง ๒๐๐ เมตร	๒๓๗,๔,๙๐๐	๓๐๐,๐๐๐	๓๐๐,๐๐๐	๓๐๐,๐๐๐	๓๐๐,๐๐๐	ถนน คสล. ๒๐๐ เมตร	การคมนาคมมีความสะดวก รวดเร็วและปลอดภัย	กองช่าง
๖๓	ปรับปรุงและเพิ่มช่องจราจรช่วงทางเข้าหมู่บ้านหนองบัว หมู่ที่ ๑๑	เพื่อให้ประชาชนแต่ละหมู่บ้านได้มีถนนสำหรับใช้ในการคมนาคมอย่างรวดเร็ว	ระยะทาง ๑๓๗ เมตร	-	๑๔๐,๐๐๐	-	-	-	ถนนระยะทาง ๑๓๗ เมตร	การคมนาคมมีความสะดวก รวดเร็วและปลอดภัย	กองช่าง
๖๔	ขุดลอกห้วยคำโพธิ์ บ้านหนองบัวหลวง หมู่ที่ ๑๑	เพื่อแก้ไขปัญหาน้ำท่วมรองรับน้ำในฤดูฝน	กว้าง ๘ เมตร ยาว ๖๘๐ เมตร ลึก ๒.๕๐ เมตร	-	๕๐๐,๐๐๐	-	-	-	ห้วยคำโพธิ์ กว้าง ๘ เมตร ยาว ๖๘๐ เมตร ลึก ๒.๕๐ เมตร	ประชาชนได้มีแหล่งน้ำในการอุปโภคบริโภคและป้องกันน้ำท่วม	กองช่าง
๖๕	ก่อสร้างรางระบายน้ำพร้อมฝาบด บ้านหนองบัวหลวง หมู่ที่ ๑๑	เพื่อแก้ไขปัญหาน้ำท่วมขังในฤดูฝน	ระยะทาง ๑๘๒ เมตร	-	-	๓๐๐,๐๐๐	-	-	รางระบายน้ำ ระยะทาง ๑๘๒ เมตร	การระบายน้ำในช่วงฤดูฝนภายในหมู่บ้านมีความสะดวก ไม่มีปัญหาน้ำท่วมขัง	กองช่าง

รายละเอียดโครงการพัฒนา
แผนพัฒนาท้องถิ่น (พ.ศ. ๒๕๖๑ - ๒๕๖๕)
เทศบาลตำบลแร่

- ก. ยุทธศาสตร์จังหวัด ที่ ๔ การพัฒนาทรัพยากรธรรมชาติและสิ่งแวดล้อมอย่างสมดุลและยั่งยืนและที่ ๕ การบริหารกิจการบ้านเมืองที่ดีตามหลักธรรมาภิบาลและความมั่นคง
- ข. ยุทธศาสตร์การพัฒนาขององค์กรปกครองส่วนท้องถิ่นในเขตจังหวัด ที่ ๔ การพัฒนาทรัพยากรธรรมชาติและสิ่งแวดล้อมอย่างสมดุลและยั่งยืนและ
 ที่ ๕ การบริหารกิจการบ้านเมืองที่ดีตามหลักธรรมาภิบาลและความมั่นคง
๔. ยุทธศาสตร์การบริหารจัดการบ้านเมืองที่ดี

ที่	โครงการ/กิจกรรม	วัตถุประสงค์	เป้าหมาย (ผลผลิตของโครงการ)	งบประมาณ					ตัวชี้วัด (KPI)	ผลที่คาดว่าจะ จะได้รับ	หน่วยงาน ที่รับผิดชอบ
				๒๕๖๑ (บาท)	๒๕๖๒ (บาท)	๒๕๖๓ (บาท)	๒๕๖๔ (บาท)	๒๕๖๕ (บาท)			
๖๖	ปรับปรุงซ่อมแซม ถนน คสล. ภายใน หมู่บ้าน บ้านหนอง บัวหลวง หมู่ที่ ๑๑	เพื่อบำรุงรักษาให้ทาง คสล.ภายในหมู่บ้าน มีความพร้อมในการใช้งาน	ถนน คสล. ภายในหมู่บ้าน บ้านหนองบัว หลวง หมู่ที่ ๑๑	-	-	-	๒๐๐,๐๐๐	-	ถนน คสล. ภายในหมู่บ้าน	การสัญจร ภายในหมู่ บ้านสะดวก และปลอดภัย	กองช่าง
๖๗	ปรับปรุงซ่อมแซม ถนนลูกรัง ภายใน บ้านหนองบัวหลวงหมู่ที่ ๑๑	เพื่อบำรุงรักษาให้ทางลูกรัง มีความพร้อมในการใช้งาน	ทางลูกรัง ภายในหมู่บ้าน	-	-	-	-	๑๐๐,๐๐๐	ถนน ลูกรัง ภายในหมู่บ้าน	การคมนาคม มีความสะดวก รวดเร็วและปลอดภัย	กองช่าง
๖๘	ขุดลอกหัวจ่ายน้ำโพธิ์ ตอนบนบ้านหนอง บัวหลวงหมู่ที่ ๑๑	เพื่อแก้ไขปัญหาน้ำท่วม รองรับน้ำในฤดูฝน	กว้าง ๑๐ เมตร ยาว ๘๐๐ เมตร ลึกเฉลี่ย ๒ เมตร	-	-	๕๐๐,๐๐๐	-	-	หัวจ่ายน้ำโพธิ์ กว้าง ๑๐ เมตร ยาว ๘๐๐เมตร ลึก ๒ เมตร	ประชาชนได้ มีแหล่งน้ำ ในการอุปโภค บริโภคและป้องกันน้ำท่วม	กองช่าง
๖๙	ก่อสร้างถนน คสล. ภายในหมู่บ้าน บ้านหนองบัวหลวง หมู่ที่ ๑๑	เพื่อให้ประชาชนแต่ละหมู่บ้าน ได้มีถนนสำหรับใช้ในการ คมนาคมอย่างรวดเร็ว	กว้าง ๔ เมตร ระยะทาง ๑๔๐ เมตร	-	-	-	๕๐๐,๐๐๐	-	ถนน คสล. ๑๔๐ เมตร	การคมนาคม มีความสะดวก รวดเร็วและ ปลอดภัย	กองช่าง

รายละเอียดโครงการพัฒนา
แผนพัฒนาท้องถิ่น (พ.ศ. ๒๕๖๑ - ๒๕๖๕)
เทศบาลตำบลแร่

- ก. ยุทธศาสตร์จังหวัด ที่ ๔ การพัฒนาทรัพยากรธรรมชาติและสิ่งแวดล้อมอย่างสมดุลและยั่งยืนและที่ ๕ การบริหารกิจการบ้านเมืองที่ดีตามหลักธรรมาภิบาลและความมั่นคง
- ข. ยุทธศาสตร์การพัฒนาขององค์กรปกครองส่วนท้องถิ่นในเขตจังหวัด ที่ ๔ การพัฒนาทรัพยากรธรรมชาติและสิ่งแวดล้อมอย่างสมดุลและยั่งยืนและ
 ที่ ๕ การบริหารกิจการบ้านเมืองที่ดีตามหลักธรรมาภิบาลและความมั่นคง
๔. ยุทธศาสตร์การบริหารจัดการบ้านเมืองที่ดี

ที่	โครงการ/กิจกรรม	วัตถุประสงค์	เป้าหมาย (ผลผลิตของโครงการ)	งบประมาณ					ตัวชี้วัด (KPI)	ผลที่คาดว่าจะ จะได้รับ	หน่วยงาน ที่รับผิดชอบ
				๒๕๖๑ (บาท)	๒๕๖๒ (บาท)	๒๕๖๓ (บาท)	๒๕๖๔ (บาท)	๒๕๖๕ (บาท)			
๓๖	ก่อสร้างถนน คสล. ภายในหมู่บ้าน บ้านสมสะอาด หมู่ที่ ๑๒	เพื่อให้ประชาชนแต่ละหมู่บ้าน ได้มีถนนสำหรับใช้ในการ คมนาคมอย่างรวดเร็ว	ระยะทาง ๑๕๐ เมตร	๓๙๐,๐๐๐	๓๐๐,๐๐๐	๓๐๐,๐๐๐	๓๐๐,๐๐๐	๓๐๐,๐๐๐	ถนน คสล. ๑๕๐ เมตร	การคมนาคม มีความสะดวก รวดเร็วและ ปลอดภัย	กองช่าง
๓๗	ก่อสร้างร่องระบายน้ำ คสล.พร้อมฝาปิด และวางท่อระบายน้ำ พร้อมบ่อพัก บ้านสมสะ อาด หมู่ที่ ๑๒	เพื่อแก้ไขปัญหาน้ำท่วมขัง ในฤดูฝน	ระยะทาง ๒๒๖ เมตร	-	๕๐๐,๐๐๐	-	-	-	ร่องระบายน้ำ ระยะทาง ๒๒๖ เมตร	การระบายน้ำ ในช่วงฤดูฝน ภายในหมู่บ้าน มีความสะดวก ไม่มีปัญหาน้ำ ท่วมขัง	กองช่าง
๓๘	ก่อสร้างรางระบายน้ำ คสล.พร้อมฝาปิด และวางท่อระบายน้ำ พร้อม บ้านสมสะ อาด หมู่ที่ ๑๒	เพื่อแก้ไขปัญหาน้ำท่วมขัง ในฤดูฝน	ระยะทาง ๑๗๕ เมตร ท่อระบายน้ำ ๑๐ ท่อน	-	-	๔๐๐,๐๐๐	-	-	ร่องระบายน้ำ ระยะทาง ๑๗๕ เมตร	การระบายน้ำ ในช่วงฤดูฝน ภายในหมู่บ้าน มีความสะดวก ไม่มีปัญหาน้ำท่วมขัง	กองช่าง

รายละเอียดโครงการพัฒนา
แผนพัฒนาท้องถิ่น (พ.ศ. ๒๕๖๑ - ๒๕๖๕)
เทศบาลตำบลแร่

- ก. ยุทธศาสตร์จังหวัด ที่ ๔ การพัฒนาทรัพยากรธรรมชาติและสิ่งแวดล้อมอย่างสมดุลและยั่งยืนและที่ ๕ การบริหารกิจการบ้านเมืองที่ดีตามหลักธรรมาภิบาลและความมั่นคง
- ข. ยุทธศาสตร์การพัฒนาขององค์กรปกครองส่วนท้องถิ่นในเขตจังหวัด ที่ ๔ การพัฒนาทรัพยากรธรรมชาติและสิ่งแวดล้อมอย่างสมดุลและยั่งยืนและ
 ที่ ๕ การบริหารกิจการบ้านเมืองที่ดีตามหลักธรรมาภิบาลและความมั่นคง
๔. ยุทธศาสตร์การบริหารจัดการบ้านเมืองที่ดี

ที่	โครงการ/กิจกรรม	วัตถุประสงค์	เป้าหมาย (ผลผลิตของโครงการ)	งบประมาณ					ตัวชี้วัด (KPI)	ผลที่คาดว่าจะได้รับ	หน่วยงาน ที่รับผิดชอบ
				๒๕๖๑ (บาท)	๒๕๖๒ (บาท)	๒๕๖๓ (บาท)	๒๕๖๔ (บาท)	๒๕๖๕ (บาท)			
๓/๓	ปรับปรุงผิวจราจร ลาดยาง (CAPE SEAL) บ้านสมสะอาด หมู่ที่ ๑๒	เพื่อปรับปรุงผิวจราจร ลาดยางให้มีความ พร้อมในการใช้งาน	ถนน สายบ้านสม สะอาด หมู่ที่ ๒ ถึงบ้านเจริญสุข หมู่ที่ ๑๓ กว้าง ๕ เมตร ยาว ๔๐๐ เมตร	-	-	-	๕๐๐,๐๐๐	-	ถนนลาดยาง	การสัญจร ระหว่างหมู่ บ้านสะดวก และปลอดภัย	กองช่าง
๓/๔	ก่อสร้างถนน คสล. ภายในหมู่บ้าน บ้านสมสะอาด หมู่ที่ ๑๒	เพื่อให้ประชาชนแต่ละหมู่บ้าน ได้มีถนนสำหรับใช้ในการ คมนาคมอย่างรวดเร็ว	กว้าง ๔ เมตร ระยะทาง ๓/๙.๕๐ เมตร	-	-	๓๐๐,๐๐๐	-	-	ถนน คสล. ๓/๙.๕๐ เมตร	การคมนาคม มีความสะดวก รวดเร็วและ ปลอดภัย	กองช่าง
๓/๕	ขยายผิวจราจรถนน บ้านสมสะอาด หมู่ที่ ๑๒	เพื่อเพิ่มผิวจราจรให้กว้าง มากขึ้น	ระยะทาง ๓๐๐ เมตร	-	-	๕๐๐,๐๐๐	-	-	ผิวจราจร	การคมนาคม มีความสะดวก รวดเร็วและ ปลอดภัย	กองช่าง

รายละเอียดโครงการพัฒนา
แผนพัฒนาท้องถิ่น (พ.ศ. ๒๕๖๑ - ๒๕๖๕)
เทศบาลตำบลแร่

- ก. ยุทธศาสตร์จังหวัด ที่ ๔ การพัฒนาทรัพยากรธรรมชาติและสิ่งแวดล้อมอย่างสมดุลและยั่งยืนและที่ ๕ การบริหารกิจการบ้านเมืองที่ดีตามหลักธรรมาภิบาลและความมั่นคง
- ข. ยุทธศาสตร์การพัฒนาขององค์กรปกครองส่วนท้องถิ่นในเขตจังหวัด ที่ ๔ การพัฒนาทรัพยากรธรรมชาติและสิ่งแวดล้อมอย่างสมดุลและยั่งยืนและ
ที่ ๕ การบริหารกิจการบ้านเมืองที่ดีตามหลักธรรมาภิบาลและความมั่นคง
๔. ยุทธศาสตร์การบริหารจัดการบ้านเมืองที่ดี

ที่	โครงการ/กิจกรรม	วัตถุประสงค์	เป้าหมาย (ผลผลิตของโครงการ)	งบประมาณ					ตัวชี้วัด (KPI)	ผลที่คาดว่าจะ จะได้รับ	หน่วยงาน ที่รับผิดชอบ
				๒๕๖๑ (บาท)	๒๕๖๒ (บาท)	๒๕๖๓ (บาท)	๒๕๖๔ (บาท)	๒๕๖๕ (บาท)			
๓๖	ปรับปรุงซ่อมแซม ถนน คสล. ภายใน หมู่บ้าน บ้านสมสะอาด หมู่ที่ ๑๒	เพื่อบำรุงรักษาให้ทาง คสล.ภายในหมู่บ้าน มีความพร้อมในการใช้งาน	ถนน คสล. ภายในหมู่บ้าน บ้านสมสะอาด หมู่ที่ ๑๒	-	-	-	๒๐๐,๐๐๐	-	ถนน คสล. ภายในหมู่บ้าน	การสัญจร ภายในหมู่ บ้านสะดวก และปลอดภัย	กองช่าง
๓๗	ปรับปรุงซ่อมแซม ถนนลูกรัง ภายใน บ้านสมสะอาด หมู่ที่ ๑๒	เพื่อบำรุงรักษาให้ทางลูกรัง มีความพร้อมในการใช้งาน	ทางลูกรัง ภายในหมู่บ้าน	-	-	-	-	๑๐๐,๐๐๐	ถนน ลูกรัง ภายในหมู่บ้าน	การคมนาคม มีความสะดวก รวดเร็วและ ปลอดภัย	กองช่าง
๓๘	ก่อสร้างถนน คสล. ภายในหมู่บ้าน บ้านเจริญสุข หมู่ที่ ๑๓	เพื่อให้ประชาชนแต่ละหมู่บ้าน ได้มีถนนสำหรับใช้ในการ คมนาคมอย่างรวดเร็ว	ระยะทาง ๑๐๐ เมตร	๒๓๗,๔,๙๐๐	๓๐๐,๐๐๐	๓๐๐,๐๐๐	๓๐๐,๐๐๐	๓๐๐,๐๐๐	ถนน คสล. ๑๐๐ เมตร	การคมนาคมมี ความสะดวก รวดเร็วและปลอดภัย	กองช่าง
๓๙	ปรับปรุงซ่อมแซม ถนน คสล. ภายใน หมู่บ้าน บ้านเจริญสุข หมู่ที่ ๑๓	เพื่อบำรุงรักษาให้ทาง คสล.ภายในหมู่บ้าน มีความพร้อมในการใช้งาน	ถนน คสล. ภายในหมู่บ้าน บ้านเจริญสุข หมู่ที่ ๑๓	-	-	-	๒๐๐,๐๐๐	-	ถนน คสล. ภายในหมู่บ้าน	การสัญจร ภายในหมู่ บ้านสะดวก และปลอดภัย	กองช่าง

รายละเอียดโครงการพัฒนา
แผนพัฒนาท้องถิ่น (พ.ศ. ๒๕๖๑ - ๒๕๖๕)
เทศบาลตำบลแร่

- ก. ยุทธศาสตร์จังหวัด ที่ ๔ การพัฒนาทรัพยากรธรรมชาติและสิ่งแวดล้อมอย่างสมดุลและยั่งยืนและที่ ๕ การบริหารกิจการบ้านเมืองที่ดีตามหลักธรรมาภิบาลและความมั่นคง
- ข. ยุทธศาสตร์การพัฒนาขององค์กรปกครองส่วนท้องถิ่นในเขตจังหวัด ที่ ๔ การพัฒนาทรัพยากรธรรมชาติและสิ่งแวดล้อมอย่างสมดุลและยั่งยืนและที่ ๕ การบริหารกิจการบ้านเมืองที่ดีตามหลักธรรมาภิบาลและความมั่นคง
๔. ยุทธศาสตร์การบริหารจัดการบ้านเมืองที่ดี

ที่	โครงการ/กิจกรรม	วัตถุประสงค์	เป้าหมาย (ผลผลิตของโครงการ)	งบประมาณ					ตัวชี้วัด (KPI)	ผลที่คาดว่าจะได้รับ	หน่วยงาน ที่รับผิดชอบ
				๒๕๖๑ (บาท)	๒๕๖๒ (บาท)	๒๕๖๓ (บาท)	๒๕๖๔ (บาท)	๒๕๖๕ (บาท)			
๔๐	ปรับปรุงซ่อมแซมถนนลูกรัง ภายในบ้านเจริญสุข หมู่ที่ ๑๓	เพื่อบำรุงรักษาให้ทางลูกรังมีความพร้อมในการใช้งาน	ทางลูกรังภายในหมู่บ้าน	-	-	-	-	๑๐๐,๐๐๐	ถนน ลูกรังภายในหมู่บ้าน	การคมนาคมมีความสะดวก รวดเร็วและปลอดภัย	กองช่าง
๔๑	ก่อสร้างร่องระบายน้ำ คสล.พร้อมฝาปิด บ้านเจริญสุข หมู่ที่ ๑๓	เพื่อแก้ไขปัญหาท่วมขังในฤดูฝน	ระยะทาง ๒๐๐ เมตร	-	-	-	๕๐๐,๐๐๐	-	ร่องระบายน้ำระยะทาง ๒๐๐ เมตร	การระบายน้ำในช่วงฤดูฝนภายในหมู่บ้านมีความสะดวก ไม่มีปัญหาน้ำท่วมขัง	กองช่าง
๔๒	ก่อสร้างถนนลูกรัง บดอัดแน่น หมู่บ้าน บ้านเจริญสุข หมู่ที่ ๑๓	เพื่อให้ประชาชนแต่ละหมู่บ้านได้มีถนนสำหรับใช้ในการคมนาคมอย่างรวดเร็ว	ถนนลูกรัง กว้าง ๔ เมตร ยาว ๑,๓๐๐ เมตร	-	-	๕๐๐,๐๐๐	-	-	ถนนลูกรังภายในหมู่บ้านสะดวกและปลอดภัย	กองช่าง	

รายละเอียดโครงการพัฒนา
แผนพัฒนาท้องถิ่น (พ.ศ. ๒๕๖๑ - ๒๕๖๕)
เทศบาลตำบลแร่

- ก. ยุทธศาสตร์จังหวัด ที่ ๔ การพัฒนาทรัพยากรธรรมชาติและสิ่งแวดล้อมอย่างสมดุลและยั่งยืนและที่ ๕ การบริหารกิจการบ้านเมืองที่ดีตามหลักธรรมาภิบาลและความมั่นคง
- ข. ยุทธศาสตร์การพัฒนาขององค์กรปกครองส่วนท้องถิ่นในเขตจังหวัด ที่ ๔ การพัฒนาทรัพยากรธรรมชาติและสิ่งแวดล้อมอย่างสมดุลและยั่งยืนและ
 ที่ ๕ การบริหารกิจการบ้านเมืองที่ดีตามหลักธรรมาภิบาลและความมั่นคง
๔. ยุทธศาสตร์การบริหารจัดการบ้านเมืองที่ดี

ที่	โครงการ/กิจกรรม	วัตถุประสงค์	เป้าหมาย (ผลผลิตของโครงการ)	งบประมาณ					ตัวชี้วัด (KPI)	ผลที่คาดว่าจะได้รับ	หน่วยงาน ที่รับผิดชอบ
				๒๕๖๑ (บาท)	๒๕๖๒ (บาท)	๒๕๖๓ (บาท)	๒๕๖๔ (บาท)	๒๕๖๕ (บาท)			
๔๓	ขุดลอกห้วยฟ้าผ่า บ้านเจริญสุข หมู่ที่ ๑๓	เพื่อแก้ไขปัญหาน้ำท่วม รองรับน้ำในฤดูฝน	ช่วง ๑ กว้าง ๑๒ เมตร ยาว ๒๔๐ เมตร ลึกเฉลี่ย ๒ เมตร ช่วง ๒ กว้าง ๖ เมตร ยาว ๕๐๐ เมตร ลึกเฉลี่ย ๒ เมตร	-	-	๕๐๐,๐๐๐	-	-	ห้วยฟ้าผ่า	ประชาชนได้ มีแหล่งน้ำ ในการอุปโภค บริโภคและป้องกันน้ำท่วม	กองช่าง
๔๔	ก่อสร้างถนน คสล. ภายในหมู่บ้าน บ้านแร่ หมู่ที่ ๑๔	เพื่อให้ประชาชนแต่ละหมู่ บ้านได้มีถนนสำหรับใช้ในการ คมนาคมอย่างรวดเร็ว	ระยะทาง ๑๐๐ เมตร	๓๐๐,๐๐๐	๓๐๐,๐๐๐	๓๐๐,๐๐๐	๓๐๐,๐๐๐	๓๐๐,๐๐๐	ถนน คสล. ๑๐๐ เมตร	การคมนาคม มีความสะดวก รวดเร็วและ ปลอดภัย	กองช่าง
๔๕	ก่อสร้าง/ปรับปรุง ถนนลูกรัง บ้านแร่ หมู่ที่ ๑๔	เพื่อให้ประชาชนแต่ละหมู่บ้าน ได้มีถนนสำหรับการ คมนาคมอย่างรวดเร็ว	ระยะทาง ๒๐๐ เมตร	-	-	-	๓๐๐,๐๐๐	-	ถนนลูกรัง ๒๐๐ เมตร	การคมนาคม มีความสะดวก รวดเร็วและ ปลอดภัย	กองช่าง

รายละเอียดโครงการพัฒนา
แผนพัฒนาท้องถิ่น (พ.ศ. ๒๕๖๑ - ๒๕๖๕)
เทศบาลตำบลแร่

- ก. ยุทธศาสตร์จังหวัด ที่ ๔ การพัฒนาทรัพยากรธรรมชาติและสิ่งแวดล้อมอย่างสมดุลและยั่งยืนและที่ ๕ การบริหารกิจการบ้านเมืองที่ดีตามหลักธรรมาภิบาลและความมั่นคง
- ข. ยุทธศาสตร์การพัฒนาขององค์กรปกครองส่วนท้องถิ่นในเขตจังหวัด ที่ ๔ การพัฒนาทรัพยากรธรรมชาติและสิ่งแวดล้อมอย่างสมดุลและยั่งยืนและ
 ที่ ๕ การบริหารกิจการบ้านเมืองที่ดีตามหลักธรรมาภิบาลและความมั่นคง
๔. ยุทธศาสตร์การบริหารจัดการบ้านเมืองที่ดี

ที่	โครงการ/กิจกรรม	วัตถุประสงค์	เป้าหมาย (ผลผลิตของโครงการ)	งบประมาณ					ตัวชี้วัด (KPI)	ผลที่คาดว่าจะ จะได้รับ	หน่วยงาน ที่รับผิดชอบ
				๒๕๖๑ (บาท)	๒๕๖๒ (บาท)	๒๕๖๓ (บาท)	๒๕๖๔ (บาท)	๒๕๖๕ (บาท)			
๔๖	ก่อสร้าง /ปรับปรุงร่องระบายน้ำ คสล. พร้อมฝาปิด บ้านแร่ หมู่ที่ ๑๔	เพื่อป้องกันน้ำท่วมขังใน ฤดูฝน	ระยะทาง ๔๐๐ เมตร	-	-	๓๐๐,๐๐๐	-	-	ร่องระบายน้ำ ๔๐๐ เมตร	การคมนาคม มีความสะดวก รวดเร็วและ ปลอดภัย	กองช่าง
๔๗	ขยายเขตประปาหมู่บ้าน บ้านแร่ หมู่ที่ ๑๔	เพื่อให้มีน้ำในการอุปโภค บริโภคอย่างทั่วถึง	ระยะทาง ๕๐๐ เมตร	-	-	-	๓๐๐,๐๐๐	-	เขตประปา ๕๐๐ เมตร	ประชาชนมี น้ำเพียงพอต่อ การอุปโภคบริ โภคในชีวิตประจำวัน	กองช่าง
๔๘	ปรับปรุงซ่อมแซม ถนน คสล. ภายใน หมู่บ้าน บ้านแร่ หมู่ที่ ๑๔	เพื่อบำรุงรักษาให้ทาง คสล.ภายในหมู่บ้าน มีความพร้อมในการใช้งาน	ถนน คสล. ภายในหมู่บ้าน บ้านแร่ หมู่ที่ ๑๔	-	-	-	-	๒๐๐,๐๐๐	ถนน คสล. ภายในหมู่บ้าน	การสัญจร ภายในหมู่ บ้านสะดวก และปลอดภัย	กองช่าง

รายละเอียดโครงการพัฒนา

แผนพัฒนาท้องถิ่น (พ.ศ. ๒๕๖๑ - ๒๕๖๕)

เทศบาลตำบลแร่

- ก. ยุทธศาสตร์จังหวัด ที่ ๔ การพัฒนาทรัพยากรธรรมชาติและสิ่งแวดล้อมอย่างสมดุลและยั่งยืนและที่ ๕ การบริหารกิจการบ้านเมืองที่ดีตามหลักธรรมาภิบาลและความมั่นคง
- ข. ยุทธศาสตร์การพัฒนาขององค์กรปกครองส่วนท้องถิ่นในเขตจังหวัด ที่ ๔ การพัฒนาทรัพยากรธรรมชาติและสิ่งแวดล้อมอย่างสมดุลและยั่งยืนและที่ ๕ การบริหารกิจการบ้านเมืองที่ดีตามหลักธรรมาภิบาลและความมั่นคง
๔. ยุทธศาสตร์การบริหารจัดการบ้านเมืองที่ดี

ที่	โครงการ/กิจกรรม	วัตถุประสงค์	เป้าหมาย (ผลผลิตของโครงการ)	งบประมาณ					ตัวชี้วัด (KPI)	ผลที่คาดว่าจะได้รับ	หน่วยงาน ที่รับผิดชอบ
				๒๕๖๑ (บาท)	๒๕๖๒ (บาท)	๒๕๖๓ (บาท)	๒๕๖๔ (บาท)	๒๕๖๕ (บาท)			
๘๙	ขุดลอกลำห้วยไร่ หมู่ที่ ๑๔ บ้านแร่	เพื่อแก้ไขปัญหาลำห้วย ตื้นเขิน	กว้าง ๕ เมตร ยาว ๑,๐๕๐ เมตร ลึกไม่น้อยกว่า ๒ เมตร	-	๓๐๐,๐๐๐	๓๐๐,๐๐๐	-	-	ลำห้วยไร่	ประชาชนได้ มีแหล่งน้ำ ในการอุปโภค บริโภคและป้องกันน้ำท่วม	กองช่าง
๙๐	ก่อสร้างถนนลาดยาง แอสฟัลติก บ้านสมสะอาด หมู่ที่ ๒	เพื่อให้การคมนาคมมีความ สะดวกรวดเร็วและปลอดภัย	ถนนสายบ้านสมสะอาด ถึง คณะทรัพย์ฯ ระยะทาง ๓,๐๐๐ ม.	-	-	๕,๐๐๐,๐๐๐	-	-	ถนนลาดยาง แอสฟัลติก	การคมนาคม มีความสะดวก รวดเร็วและปลอดภัย	กองช่าง
๙๑	ก่อสร้างถนนลาดยาง แอสฟัลติก บ้านนาเชือก หมู่ที่ ๙ (Para Asphalt Concrete)	เพื่อให้การคมนาคมมีความ สะดวกรวดเร็วและปลอดภัย	ถนนสายบ้านคำแหว บ้านนาเชือก บ้านเลา ระยะทาง ๑,๓๐๐ เมตร	-	-	๕,๖๐๐,๐๐๐	-	-	ถนนลาดยาง แอสฟัลติก (Para Asphalt Concrete)	การคมนาคม มีความสะดวก รวดเร็วและ ปลอดภัย	กองช่าง
๙๒	ก่อสร้างถนนลาดยาง แอสฟัลติก บ้านหนองไสน้อย หมู่ที่ ๓	เพื่อให้การคมนาคมมีความ สะดวกรวดเร็วและ ปลอดภัย	ถนนสายบ้านหนอง ไสน้อย ถึง บ้านหนอง ไสน้อยใหญ่ ระยะทาง ๑,๐๐๐ เมตร	-	-	๕,๑๐๐,๐๐๐	-	-	ถนนลาดยาง แอสฟัลติก	การคมนาคม มีความสะดวก รวดเร็วและ ปลอดภัย	กองช่าง

รายละเอียดโครงการพัฒนา

แผนพัฒนาท้องถิ่น (พ.ศ. ๒๕๖๑ - ๒๕๖๕)

เทศบาลตำบลแร่

ก. ยุทธศาสตร์จังหวัด ที่ ๔ การพัฒนาทรัพยากรธรรมชาติและสิ่งแวดล้อมอย่างสมดุลและยั่งยืนและที่ ๕ การบริหารกิจการบ้านเมืองที่ดีตามหลักธรรมาภิบาลและความมั่นคง

ข. ยุทธศาสตร์การพัฒนาขององค์กรปกครองส่วนท้องถิ่นในเขตจังหวัด ที่ ๔ การพัฒนาทรัพยากรธรรมชาติและสิ่งแวดล้อมอย่างสมดุลและยั่งยืนและ

ที่ ๕ การบริหารกิจการบ้านเมืองที่ดีตามหลักธรรมาภิบาลและความมั่นคง

๔. ยุทธศาสตร์การบริหารจัดการบ้านเมืองที่ดี

ที่	โครงการ/กิจกรรม	วัตถุประสงค์	เป้าหมาย (ผลผลิตของโครงการ)	งบประมาณ					ตัวชี้วัด (KPI)	ผลที่คาดว่าจะ จะได้รับ	หน่วยงาน ที่รับผิดชอบ
				๒๕๖๑ (บาท)	๒๕๖๒ (บาท)	๒๕๖๓ (บาท)	๒๕๖๔ (บาท)	๒๕๖๕ (บาท)			
๙๓	ก่อสร้างถนนลาดยาง แอสฟัลติก บ้านโคกสะอาด หมู่ที่ ๖ (Para Asphalt Concrete)	เพื่อให้การคมนาคมมีความ สะดวกรวดเร็วและปลอดภัย	ถนนสายบ้านโคกสะอาด ถึงบ้านหนองแคน ระยะทาง ๑,๐๐๐ เมตร	-	-	๕,๑๐๐,๐๐๐	-	-	ถนนลาดยาง แอสฟัลติก (Para Asphalt Concrete)	การคมนาคม มีความสะดวก รวดเร็วและ ปลอดภัย	กองช่าง
๙๔	ก่อสร้างถนนลาดยาง แอสฟัลติก บ้านหนองบัวหลวง หมู่ที่ ๑๑ (Para Asphalt Concrete)	เพื่อให้การคมนาคมมีความ สะดวกรวดเร็วและปลอดภัย	ถนนสายบ้านหนองบัวหลวง ถึงบ้านเจริญสุข ระยะทาง ๒,๔๐๐ เมตร	-	-	๘,๒๐๐,๐๐๐	-	-	ถนนลาดยาง แอสฟัลติก (Para Asphalt Concrete)	การคมนาคม มีความสะดวกรวดเร็วและ ปลอดภัย	กองช่าง
๙๕	ก่อสร้างถนนลาดยาง แอสฟัลติก บ้านด่านพัฒนา หมู่ที่ ๑๐ (Para Asphalt Concrete)	เพื่อให้การคมนาคมมีความ สะดวกรวดเร็วและปลอดภัย	ถนนสายบ้านด่านพัฒนา ถึงบ้านเจริญสุข ระยะทาง ๒,๔๐๐ เมตร	-	-	๙,๖๐๐,๐๐๐	-	-	ถนนลาดยาง แอสฟัลติก (Para Asphalt Concrete)	การคมนาคม มีความสะดวกรวดเร็วและ ปลอดภัย	กองช่าง
๙๖	ก่อสร้างถนนลาดยาง แอสฟัลติก บ้านด่านพัฒนาถึงคณะทรัพย์ฯ (Para Asphalt Concrete)	เพื่อให้การคมนาคมมีความ สะดวกรวดเร็วและปลอดภัย	ถนนสายบ้านด่านพัฒนา ทางแยกคณะทรัพย์ฯ ระยะทาง ๓๕๕ เมตร	-	-	๒,๐๐๐,๐๐๐	-	-	ถนนลาดยาง แอสฟัลติก (Para Asphalt Concrete)	การคมนาคม มีความสะดวกรวดเร็วและ ปลอดภัย	กองช่าง

รายละเอียดโครงการพัฒนา

แผนพัฒนาท้องถิ่น (พ.ศ. ๒๕๖๑ - ๒๕๖๕)

เทศบาลตำบลแร่

ก. ยุทธศาสตร์จังหวัด ที่ ๔ การพัฒนาทรัพยากรธรรมชาติและสิ่งแวดล้อมอย่างสมดุลและยั่งยืนและที่ ๕ การบริหารกิจการบ้านเมืองที่ดีตามหลักธรรมาภิบาลและความมั่นคง

ข. ยุทธศาสตร์การพัฒนาขององค์กรปกครองส่วนท้องถิ่นในเขตจังหวัด ที่ ๔ การพัฒนาทรัพยากรธรรมชาติและสิ่งแวดล้อมอย่างสมดุลและยั่งยืนและ

ที่ ๕ การบริหารกิจการบ้านเมืองที่ดีตามหลักธรรมาภิบาลและความมั่นคง

๔. ยุทธศาสตร์การบริหารจัดการบ้านเมืองที่ดี

ที่	โครงการ/กิจกรรม	วัตถุประสงค์	เป้าหมาย (ผลผลิตของโครงการ)	งบประมาณ					ตัวชี้วัด (KPI)	ผลที่คาดว่าจะ จะได้รับ	หน่วยงาน ที่รับผิดชอบ
				๒๕๖๑ (บาท)	๒๕๖๒ (บาท)	๒๕๖๓ (บาท)	๒๕๖๔ (บาท)	๒๕๖๕ (บาท)			
๙๗	ก่อสร้างถนนลาดยาง แอสฟัลติก บ้านสมสะอาดถึงบ้านแร่ (Para Asphalt Concrete)	เพื่อให้การคมนาคมมีความ สะดวกรวดเร็วและปลอดภัย	ถนนสายบ้านสมสะอาด ถึง บ้านแร่ ระยะทาง ๑,๑๗๕ ม.	-	-	๕,๐๐๐,๐๐๐	-	-	ถนนลาดยาง แอสฟัลติก (Para Asphalt Concrete)	การคมนาคม มีความสะดวกรวดเร็วและ ปลอดภัย	กองช่าง
๙๘	ก่อสร้างถนนลาดยาง แอสฟัลติก บ้านบะแต่ หมู่ที่ ๕ (Para Asphalt Concrete)	เพื่อให้การคมนาคมมีความ สะดวกรวดเร็วและปลอดภัย	ถนนสายบ้านบะแต่ ถึง สะพานห้วยจิบแจบ ระยะทาง ๑,๑๖๐ ม.	-	-	๔,๐๐๐,๐๐๐	-	-	ถนนลาดยาง แอสฟัลติก (Para Asphalt Concrete)	การคมนาคม มีความสะดวกรวดเร็วและ ปลอดภัย	กองช่าง
๙๙	ก่อสร้างถนนลาดยาง แอสฟัลติก บ้านบะแต่ถึงถนนสกล-อุดร (Para Asphalt Concrete)	เพื่อให้การคมนาคมมีความ สะดวกรวดเร็วและปลอดภัย	ถนนสายบ้านบะแต่ ถึง ถนนสกล-อุดร ระยะทาง ๑,๒๐๐ ม.	-	-	๕,๒๐๐,๐๐๐	-	-	ถนนลาดยาง แอสฟัลติก (Para Asphalt Concrete)	การคมนาคม มีความสะดวกรวดเร็วและ ปลอดภัย	กองช่าง
๑๐๐	ก่อสร้างถนนลาดยาง แอสฟัลติก บ้านหนองบัวหลวงเชื่อมคลองชลประทาน (Para Asphalt Concrete)	เพื่อให้การคมนาคมมีความ สะดวกรวดเร็วและปลอดภัย	ถนนสายบ้านหนองบัวหลวง เชื่อมคลองชลประทาน ระยะทาง ๑,๓๐๐ ม.	-	-	๖,๓๐๐,๐๐๐	-	-	ถนนลาดยาง แอสฟัลติก (Para Asphalt Concrete)	การคมนาคม มีความสะดวกรวดเร็วและ ปลอดภัย	กองช่าง

รายละเอียดโครงการพัฒนา

แผนพัฒนาท้องถิ่น (พ.ศ. ๒๕๖๑ - ๒๕๖๕)

เทศบาลตำบลแร่

- ก. ยุทธศาสตร์จังหวัด ที่ ๔ การพัฒนาทรัพยากรธรรมชาติและสิ่งแวดล้อมอย่างสมดุลและยั่งยืนและที่ ๕ การบริหารกิจการบ้านเมืองที่ดีตามหลักธรรมาภิบาลและความมั่นคง
- ข. ยุทธศาสตร์การพัฒนาขององค์กรปกครองส่วนท้องถิ่นในเขตจังหวัด ที่ ๔ การพัฒนาทรัพยากรธรรมชาติและสิ่งแวดล้อมอย่างสมดุลและยั่งยืนและที่ ๕ การบริหารกิจการบ้านเมืองที่ดีตามหลักธรรมาภิบาลและความมั่นคง
๔. ยุทธศาสตร์การบริหารจัดการบ้านเมืองที่ดี

ที่	โครงการ/กิจกรรม	วัตถุประสงค์	เป้าหมาย (ผลผลิตของโครงการ)	งบประมาณ					ตัวชี้วัด (KPI)	ผลที่คาดว่าจะได้รับ	หน่วยงาน ที่รับผิดชอบ
				๒๕๖๑ (บาท)	๒๕๖๒ (บาท)	๒๕๖๓ (บาท)	๒๕๖๔ (บาท)	๒๕๖๕ (บาท)			
๑๐๑	ก่อสร้างถนนลาดยาง แอสฟัลติก บ้านหนองแคน หมู่ที่ ๘ (Para Asphalt Concrete)	เพื่อให้การคมนาคมมีความ สะดวกรวดเร็วและปลอดภัย	ถนนสายบ้านหนองแคน ถึงบ้านอู่ไม้ ระยะทาง ๙๐๐ ม.	-	-	๕,๐๐๐,๐๐๐	-	-	ถนนลาดยาง แอสฟัลติก (Para Asphalt Concrete)	การคมนาคม มีความสะดวกรวดเร็วและ ปลอดภัย	กองช่าง
๑๐๒	ปรับปรุงผิวจราจร คอนกรีต ในเขต เทศบาลตำบลแร่	เพื่อให้ประชาชนแต่ละหมู่บ้าน ได้มีถนนสำหรับการ คมนาคมอย่างรวดเร็ว	ถนนคอนกรีตในเขต พื้นที่รับผิดชอบของ เทศบาลตำบลแร่	-	-	๓,๐๐๐,๐๐๐	-	-	ถนน คสล.	การคมนาคม มีความสะดวก รวดเร็วและปลอดภัย	กองช่าง
๑๐๓	เจาะท่อลอดถนน ในเขตตำบลแร่	เพื่อให้การระบายน้ำ ในฤดูฝน ไหลได้สะดวก	เขตพื้นที่ตำบลแร่	-	-	๒,๐๐๐,๐๐๐	-	-	ท่อลอดถนน	ลดปัญหา น้ำท่วมใน ช่วงฤดูฝน	กองช่าง
๑๐๔	ก่อสร้างลานกีฬา ประจำตำบลแร่	เพื่อให้มีสถานที่ออกกำลังกาย และมีสนามแข่งขันกีฬา ที่ได้มาตรฐาน	บ้านบะแด้ หมู่ที่ ๕ ลานกีฬาประจำตำบลแร่	-	-	๓,๐๐๐,๐๐๐	-	-	สนามกีฬา	มีสนามกีฬา ไว้สำหรับ แข่งขันกีฬาและออกกำลังกาย	กองช่าง

รายละเอียดโครงการพัฒนา

แผนพัฒนาท้องถิ่น (พ.ศ. ๒๕๖๑ - ๒๕๖๕)

เทศบาลตำบลแร่

ก. ยุทธศาสตร์จังหวัด ที่ ๔ การพัฒนาทรัพยากรธรรมชาติและสิ่งแวดล้อมอย่างสมดุลและยั่งยืนและที่ ๕ การบริหารกิจการบ้านเมืองที่ดีตามหลักธรรมาภิบาลและความมั่นคง

ข. ยุทธศาสตร์การพัฒนาขององค์กรปกครองส่วนท้องถิ่นในเขตจังหวัด ที่ ๔ การพัฒนาทรัพยากรธรรมชาติและสิ่งแวดล้อมอย่างสมดุลและยั่งยืนและ

ที่ ๕ การบริหารกิจการบ้านเมืองที่ดีตามหลักธรรมาภิบาลและความมั่นคง

๔. ยุทธศาสตร์การบริหารจัดการบ้านเมืองที่ดี

ที่	โครงการ/กิจกรรม	วัตถุประสงค์	เป้าหมาย (ผลผลิตของโครงการ)	งบประมาณ					ตัวชี้วัด (KPI)	ผลที่คาดว่าจะ จะได้รับ	หน่วยงาน ที่รับผิดชอบ
				๒๕๖๑ (บาท)	๒๕๖๒ (บาท)	๒๕๖๓ (บาท)	๒๕๖๔ (บาท)	๒๕๖๕ (บาท)			
๑๐๕	ก่อสร้างสนามฟุตบอล หญ้าเทียม ประจำ เทศบาลตำบลแร่	เพื่อให้มีสถานที่ออกกำลังกาย และมีสนามแข่งขันกีฬา ที่ได้มาตรฐาน	เทศบาลตำบลแร่	-	-	๕,๐๐๐,๐๐๐	-	-	สนามฟุตบอล หญ้าเทียม	มีสนามกีฬา ไว้สำหรับ แข่งขันกีฬาและออกกำลังกาย	กองช่าง
๑๐๖	ปรับปรุงผิวจราจร คอนกรีต ในเขต เทศบาลตำบลแร่	เพื่อให้ประชาชนแต่ละหมู่บ้าน ได้มีถนนสำหรับการ คมนาคมอย่างรวดเร็ว	จำนวน ๙๐๐ ตารางเมตร	๔๒๑,๐๐๐	-	-	-	-	จำนวน ๙๐๐ ตารางเมตร	การคมนาคม มีความสะดวก รวดเร็วและปลอดภัย	กองช่าง
๑๐๗	ปรับปรุงถนนลูกรัง และทางเชื่อมหมู่บ้าน หมู่ที่ ๑-๑๔	เพื่อให้ประชาชนแต่ละหมู่บ้าน ได้มีถนนสำหรับการ คมนาคมอย่างรวดเร็ว	ปริมาณลูกรัง ๒,๐๐๐ ลูกบาศก์ เมตร	๔๑๔,๐๐๐	-	-	-	-	ปริมาณลูกรัง ๒,๐๐๐ ลูกบาศก์เมตร	การคมนาคม มีความสะดวก รวดเร็วและปลอดภัย	กองช่าง
๑๐๘	ปรับปรุงผิวจราจรถนน ลูกรังในเขตเทศบาล ตำบลแร่	เพื่อให้ประชาชนแต่ละหมู่บ้าน ได้มีถนนสำหรับการ คมนาคมอย่างรวดเร็ว	ระยะทาง ๑๐,๐๐๐ เมตร	-	๕๐๐,๐๐๐	-	-	-	ถนนลูกรัง ในเขตเทศบาล ตำบลแร่	ประชาชนได้รับ การคมนาคม มีความสะดวก รวดเร็วและปลอดภัย	กองช่าง

รายละเอียดโครงการพัฒนา
แผนพัฒนาท้องถิ่น (พ.ศ. ๒๕๖๑ - ๒๕๖๕)
เทศบาลตำบลแร่

- ก. ยุทธศาสตร์จังหวัด ที่ ๔ การพัฒนาทรัพยากรธรรมชาติและสิ่งแวดล้อมอย่างสมดุลและยั่งยืนและที่ ๕ การบริหารกิจการบ้านเมืองที่ดีตามหลักธรรมาภิบาลและความมั่นคง
- ข. ยุทธศาสตร์การพัฒนาขององค์กรปกครองส่วนท้องถิ่นในเขตจังหวัด ที่ ๔ การพัฒนาทรัพยากรธรรมชาติและสิ่งแวดล้อมอย่างสมดุลและยั่งยืนและ
 ที่ ๕ การบริหารกิจการบ้านเมืองที่ดีตามหลักธรรมาภิบาลและความมั่นคง
๔. ยุทธศาสตร์การบริหารจัดการบ้านเมืองที่ดี

ที่	โครงการ/กิจกรรม	วัตถุประสงค์	เป้าหมาย (ผลผลิตของโครงการ)	งบประมาณ					ตัวชี้วัด (KPI)	ผลที่คาดว่าจะ จะได้รับ	หน่วยงาน ที่รับผิดชอบ
				๒๕๖๑ (บาท)	๒๕๖๒ (บาท)	๒๕๖๓ (บาท)	๒๕๖๔ (บาท)	๒๕๖๕ (บาท)			
๑๐๙	ปรับปรุงระบบท่อส่งน้ำประปาหมู่บ้านโคกสะอาด หมู่ที่ ๖	เพื่อให้มีน้ำอุปโภคบริโภคที่สะอาดและเพียงพอกับความต้องการของประชาชน	ประปาหมู่บ้าน หมู่ที่ ๖ บ้านโคกสะอาด	-	๓๐๐,๐๐๐	-	-	-	ประปาหมู่บ้าน	ประชาชนมีความเป็นอยู่ที่ดีขึ้น มีน้ำสะอาดเพียงพอต่อการอุปโภคและบริโภค	กองช่าง
๑๑๐	ปรับปรุงระบบการผลิตน้ำประปาหมู่บ้านบะแต่ หมู่ที่ ๕	เพื่อให้มีน้ำอุปโภคบริโภคที่สะอาดและเพียงพอกับความต้องการของประชาชน	ประปาหมู่บ้าน หมู่ที่ ๕ บ้านบะแต่	-	-	๓๐๐,๐๐๐	-	-	ประปาหมู่บ้าน	ประชาชนมีความเป็นอยู่ที่ดีขึ้น มีน้ำสะอาดเพียงพอต่อการอุปโภคและบริโภค	กองช่าง
๑๑๑	ปรับปรุงระบบการผลิตน้ำประปาหมู่บ้านหนองแคน หมู่ที่ ๘	เพื่อให้มีน้ำอุปโภคบริโภคที่สะอาดและเพียงพอกับความต้องการของประชาชน	ประปาหมู่บ้าน หมู่ที่ ๘ บ้านหนองแคน	-	-	๓๐๐,๐๐๐	-	-	ประปาหมู่บ้าน	ประชาชนมีความเป็นอยู่ที่ดีขึ้น มีน้ำสะอาดเพียงพอต่อการอุปโภคและบริโภค	กองช่าง
๑๑๒	ขยายเขตประปาหมู่บ้านหนองไผ่น้อย หมู่ที่ ๗	เพื่อให้มีน้ำอุปโภคบริโภคที่สะอาดและเพียงพอกับความต้องการของประชาชน	ประปาหมู่บ้าน หมู่ที่ ๗ บ้านหนองไผ่ใหญ่	-	-	-	๓๐๐,๐๐๐	-	ประปาหมู่บ้าน	ประชาชนมีความเป็นอยู่ที่ดีขึ้น มีน้ำสะอาดเพียงพอต่อการอุปโภคและบริโภค	กองช่าง

รายละเอียดโครงการพัฒนา
แผนพัฒนาท้องถิ่น (พ.ศ. ๒๕๖๑ - ๒๕๖๕)
เทศบาลตำบลแร่

- ก. ยุทธศาสตร์จังหวัด ที่ ๔ การพัฒนาทรัพยากรธรรมชาติและสิ่งแวดล้อมอย่างสมดุลและยั่งยืนและที่ ๕ การบริหารกิจการบ้านเมืองที่ดีตามหลักธรรมาภิบาลและความมั่นคง
- ข. ยุทธศาสตร์การพัฒนาขององค์กรปกครองส่วนท้องถิ่นในเขตจังหวัด ที่ ๔ การพัฒนาทรัพยากรธรรมชาติและสิ่งแวดล้อมอย่างสมดุลและยั่งยืนและ
ที่ ๕ การบริหารกิจการบ้านเมืองที่ดีตามหลักธรรมาภิบาลและความมั่นคง
๔. ยุทธศาสตร์การบริหารจัดการบ้านเมืองที่ดี

ที่	โครงการ/กิจกรรม	วัตถุประสงค์	เป้าหมาย (ผลผลิตของโครงการ)	งบประมาณ					ตัวชี้วัด (KPI)	ผลที่คาดว่าจะ จะได้รับ	หน่วยงาน ที่รับผิดชอบ
				๒๕๖๑ (บาท)	๒๕๖๒ (บาท)	๒๕๖๓ (บาท)	๒๕๖๔ (บาท)	๒๕๖๕ (บาท)			
๑๑๓	ขยายเขตประปาหมู่บ้าน บ้าน เจริญสุข หมู่ที่ ๑๓	เพื่อให้มีน้ำอุปโภคบริโภคที่สะอาดและเพียงพอกับความต้องการของประชาชน	ประปาหมู่บ้าน หมู่ที่ ๑๓ บ้านเจริญสุข	-	-	-	-	๓๐๐,๐๐๐	ประปาหมู่บ้าน	ประชาชนมีความเป็นอยู่ที่ดีขึ้น มีน้ำสะอาดเพียงพอต่อการอุปโภคและบริโภค	กองช่าง
๑๑๔	ขยายเขตประปาหมู่บ้าน บ้าน แร่ หมู่ที่ ๑๔	เพื่อให้มีน้ำอุปโภคบริโภคที่สะอาดและเพียงพอกับความต้องการของประชาชน	ประปาหมู่บ้าน หมู่ที่ ๑๔ บ้านแร่	-	-	-	๓๐๐,๐๐๐	-	ประปาหมู่บ้าน	ประชาชนมีความเป็นอยู่ที่ดีขึ้น มีน้ำสะอาดเพียงพอต่อการอุปโภคและบริโภค	กองช่าง
๑๑๕	ก่อสร้าง ปรับปรุงระบบประปาหมู่บ้าน	เพื่อให้มีน้ำในการอุปโภคและบริโภคภายในหมู่บ้าน	ปรับปรุงก่อสร้างระบบประปาหมู่บ้าน	๖,๐๐๐,๐๐๐	-	-	-	-	ประปาหมู่บ้าน ๑ แห่ง	ประชาชนมีน้ำสำหรับอุปโภคและบริโภคอย่างเพียงพอและทั่วถึง	อบจ.

รายละเอียดโครงการพัฒนา
แผนพัฒนาท้องถิ่น (พ.ศ. ๒๕๖๑ - ๒๕๖๕)
เทศบาลตำบลแร่

- ก. ยุทธศาสตร์จังหวัด ที่ ๔ การพัฒนาทรัพยากรธรรมชาติและสิ่งแวดล้อมอย่างสมดุลและยั่งยืนและที่ ๕ การบริหารกิจการบ้านเมืองที่ดีตามหลักธรรมาภิบาลและความมั่นคง
- ข. ยุทธศาสตร์การพัฒนาขององค์กรปกครองส่วนท้องถิ่นในเขตจังหวัด ที่ ๔ การพัฒนาทรัพยากรธรรมชาติและสิ่งแวดล้อมอย่างสมดุลและยั่งยืนและ
 ที่ ๕ การบริหารกิจการบ้านเมืองที่ดีตามหลักธรรมาภิบาลและความมั่นคง
๔. ยุทธศาสตร์การบริหารจัดการบ้านเมืองที่ดี

ที่	โครงการ/กิจกรรม	วัตถุประสงค์	เป้าหมาย (ผลผลิตของโครงการ)	งบประมาณ					ตัวชี้วัด (KPI)	ผลที่คาดว่าจะ จะได้รับ	หน่วยงาน ที่รับผิดชอบ
				๒๕๖๑ (บาท)	๒๕๖๒ (บาท)	๒๕๖๓ (บาท)	๒๕๖๔ (บาท)	๒๕๖๕ (บาท)			
๑๑๖	ขุดลอกแหล่งน้ำ ธรรมชาติใน เขตเทศบาลตำบลแร่	เพื่อให้มีน้ำในการอุปโภค และบริโภคแก่ประชาชนใน เขตเทศบาลตำบลแร่	แหล่งน้ำธรรมชาติ เขตพื้นที่ตำบลแร่	-	-	-	๕,๐๐๐,๐๐๐	-	แหล่งน้ำ ธรรมชาติ	อนุรักษ์แหล่ง น้ำธรรมชาติ ให้คงอยู่สืบไป	กองช่าง
๑๑๗	ก่อสร้างสะพาน คสล.	เพื่อให้การคมนาคมมี ความสะดวกรวดเร็ว และปลอดภัย	สะพาน ๒ แห่ง	-	-	-	-	๒,๐๐๐,๐๐๐	สะพาน คสล.	การสัญจรไป มาของประชาชน มีความสะดวก รวดเร็ว	กองช่าง
๑๑๘	ก่อสร้างฝายน้ำล้น คสล.	เพื่อกักเก็บน้ำไว้ใช้ทำ การเกษตร	จำนวน ๒ แห่ง	-	-	-	-	๖๐๐,๐๐๐	ฝายน้ำล้น คสล.	ประชาชนมี น้ำใช้เพื่อทำ การเกษตร	กองช่าง
๑๑๙	ก่อสร้าง/ปรับปรุง ซ่อมแซม ศาลาพักผ่อน (ป่าช้า)	เพื่อให้มีสถานที่ ในการประกอบพิธี กรรมทางศาสนา	ก่อสร้างศาลาพักผ่อน จำนวน ๑ หลัง	-	-	๒๐๐,๐๐๐	-	-	ศาลา พักผ่อน	ประชาชนมีสถานที่ สำหรับให้ญาติได้ประกอบ พิธีกรรมทางศาสนาได้สะดวก	กองช่าง

รายละเอียดโครงการพัฒนา
แผนพัฒนาท้องถิ่น (พ.ศ. ๒๕๖๑ - ๒๕๖๕)
เทศบาลตำบลแร่

- ก. ยุทธศาสตร์จังหวัด ที่ ๔ การพัฒนาทรัพยากรธรรมชาติและสิ่งแวดล้อมอย่างสมดุลและยั่งยืนและที่ ๕ การบริหารกิจการบ้านเมืองที่ดีตามหลักธรรมาภิบาลและความมั่นคง
- ข. ยุทธศาสตร์การพัฒนาขององค์กรปกครองส่วนท้องถิ่นในเขตจังหวัด ที่ ๔ การพัฒนาทรัพยากรธรรมชาติและสิ่งแวดล้อมอย่างสมดุลและยั่งยืนและ
ที่ ๕ การบริหารกิจการบ้านเมืองที่ดีตามหลักธรรมาภิบาลและความมั่นคง
๔. ยุทธศาสตร์การบริหารจัดการบ้านเมืองที่ดี

ที่	โครงการ/กิจกรรม	วัตถุประสงค์	เป้าหมาย (ผลผลิตของโครงการ)	งบประมาณ					ตัวชี้วัด (KPI)	ผลที่คาดว่าจะ จะได้รับ	หน่วยงาน ที่รับผิดชอบ
				๒๕๖๑ (บาท)	๒๕๖๒ (บาท)	๒๕๖๓ (บาท)	๒๕๖๔ (บาท)	๒๕๖๕ (บาท)			
๑๒๐	ก่อสร้างโรงจอดรถ ประจำสำนักงาน เทศบาลตำบลแร่	เพื่อเพิ่มประสิทธิภาพ ในการให้บริการประชาชน	ก่อสร้างโรงจอด รถขนาด กว้าง ๑๐ เมตร ยาว ๒๑ เมตร สูง ๔ เมตร	๕๐๐,๐๐๐	๕๐๐,๐๐๐	-	-	-	โรงจอดรถ	มีโรงจอดรถ สำหรับให้ บริการผู้มาติดต่อ ราชการ สำนักงานเทศบาล ตำบลแร่	กองช่าง
๑๐๘	ก่อสร้างโรงจอดรถ	เพื่อให้มีสถานที่จอดรถ สำนักงานเทศบาลตำบลแร่	ก่อสร้างโรงจอด รถขนาด กว้าง ๖ เมตร ยาว ๑๒ เมตร สูง ๔ เมตร	-	-	๔๐๐,๐๐๐	-	-	โรงจอดรถ	มีโรงจอดรถ สำหรับรถ สำนักงานเทศบาลตำบลแร่	กองช่าง
๔.๒ แผนงานเศษและชุมชน (แนวทางการพัฒนา การจัดทำผังเมือง)											
๑	จัดทำแบบจำลอง พื้นที่เทศบาลตำบลแร่	เพื่อพัฒนาระบบการจัด ทำผังเมืองของตำบลแร่ให้ มีประสิทธิภาพ	ดำเนินการจัดทำ แบบจำลองพื้นที่ เทศบาลตำบลแร่	-	-	-	๒๐๐,๐๐๐	-	แบบจำลอง พื้นที่ตำบลแร่	การจัดทำ ผังเมืองภายใน ตำบลแร่ เป็นไปอย่างมีระบบ	กองช่าง

รายละเอียดโครงการพัฒนา
แผนพัฒนาท้องถิ่น (พ.ศ. ๒๕๖๑ - ๒๕๖๕)
เทศบาลตำบลแร่

- ก. ยุทธศาสตร์จังหวัด ที่ ๔ การพัฒนาทรัพยากรธรรมชาติและสิ่งแวดล้อมอย่างสมดุลและยั่งยืนและที่ ๕ การบริหารกิจการบ้านเมืองที่ดีตามหลักธรรมาภิบาลและความมั่นคง
- ข. ยุทธศาสตร์การพัฒนาขององค์กรปกครองส่วนท้องถิ่นในเขตจังหวัด ที่ ๔ การพัฒนาทรัพยากรธรรมชาติและสิ่งแวดล้อมอย่างสมดุลและยั่งยืนและที่ ๕ การบริหารกิจการบ้านเมืองที่ดีตามหลักธรรมาภิบาลและความมั่นคง
๔. ยุทธศาสตร์การบริหารจัดการบ้านเมืองที่ดี

ที่	โครงการ/กิจกรรม	วัตถุประสงค์	เป้าหมาย (ผลผลิตของโครงการ)	งบประมาณ					ตัวชี้วัด (KPI)	ผลที่คาดว่าจะได้รับ	หน่วยงาน ที่รับผิดชอบ
				๒๕๖๑ (บาท)	๒๕๖๒ (บาท)	๒๕๖๓ (บาท)	๒๕๖๔ (บาท)	๒๕๖๕ (บาท)			
๔.๓ แผนงานเคหะและชุมชน (แนวทางการพัฒนา การรักษาความปลอดภัยในชีวิตและทรัพย์สิน)											
๑	อุดหนุนการไฟฟ้า อำเภอพังโคนติดตั้งโครง ไฟฟ้าส่องสว่างทางสา ธารณะ บ้านแร่ หมู่ที่ ๑	เพื่อให้ความปลอดภัย ในชีวิตและทรัพย์สิน	จำนวน ๑๒ จุด	-	๔๓,๐๐๐	-	-	-	โคมไฟฟ้า ๑๒ จุด	การสัญจรไป มาช่วงเวลากลางคืน มีความสะดวกสบายและ ปลอดภัย	กองช่าง
๒	อุดหนุนการไฟฟ้า อำเภอพังโคนติดตั้งโคม ไฟฟ้าส่องสว่างทางสาธารณะ บ้านสมสะอาด หมู่ที่ ๒	เพื่อให้ความปลอดภัยในชีวิต และทรัพย์สิน	โคมไฟฟ้าส่องสว่าง ทางสาธารณะไม่น้อยกว่า จำนวน ๑๐ จุด	-	๓๐๐,๐๐๐	-	-	-	โคมไฟฟ้า ๑๐ จุด	การสัญจร ไปมาช่วงเวลากลางคืน มีความ สะดวกสบายและปลอดภัย	กองช่าง
๓	อุดหนุนการไฟฟ้า อำเภอพังโคนติดตั้งโครง ไฟฟ้าส่องสว่างทางสาธารณะ บ้านหนองไฮใหญ่ หมู่ที่ ๓	เพื่อให้ความปลอดภัยในชีวิต และทรัพย์สิน	โคมไฟฟ้าส่องสว่าง ทางสาธารณะไม่น้อยกว่า จำนวน ๑๐ จุด	-	๓๐๐,๐๐๐	-	-	-	โคมไฟฟ้า ๑๐ จุด	การสัญจร ไปมาช่วงเวลากลางคืน มีความ สะดวกสบายและปลอดภัย	กองช่าง

รายละเอียดโครงการพัฒนา

แผนพัฒนาท้องถิ่น (พ.ศ. ๒๕๖๑ - ๒๕๖๕)

เทศบาลตำบลแร่

ก. ยุทธศาสตร์จังหวัด ที่ ๔ การพัฒนาทรัพยากรธรรมชาติและสิ่งแวดล้อมอย่างสมดุลและยั่งยืนและที่ ๕ การบริหารกิจการบ้านเมืองที่ดีตามหลักธรรมาภิบาลและความมั่นคง

ข. ยุทธศาสตร์การพัฒนาขององค์กรปกครองส่วนท้องถิ่นในเขตจังหวัด ที่ ๔ การพัฒนาทรัพยากรธรรมชาติและสิ่งแวดล้อมอย่างสมดุลและยั่งยืนและ

ที่ ๕ การบริหารกิจการบ้านเมืองที่ดีตามหลักธรรมาภิบาลและความมั่นคง

๔. ยุทธศาสตร์การบริหารจัดการบ้านเมืองที่ดี

ที่	โครงการ/กิจกรรม	วัตถุประสงค์	เป้าหมาย (ผลผลิตของโครงการ)	งบประมาณ					ตัวชี้วัด (KPI)	ผลที่คาดว่าจะ จะได้รับ	หน่วยงาน ที่รับผิดชอบ
				๒๕๖๑ (บาท)	๒๕๖๒ (บาท)	๒๕๖๓ (บาท)	๒๕๖๔ (บาท)	๒๕๖๕ (บาท)			
๔	อุดหนุนการไฟฟ้า อำเภอพังโคนติดตั้งโคม ไฟฟ้ายส่องสว่างทาง สาธารณะบ้านหนองบัว หมู่ที่ ๔	เพื่อให้ความปลอดภัยในชีวิต และทรัพย์สิน	โคมไฟฟ้ายส่องสว่าง ทางสาธารณะไม่น้อยกว่า จำนวน ๑๐ จุด	-	๓๐๐,๐๐๐	-	-	-	โคมไฟฟ้าย ๑๐ จุด	การสัญจร ไปมาช่วงเวลา กลางคืน มีความ สะดวกสบายและปลอดภัย	กองช่าง
๕	อุดหนุนการไฟฟ้า อำเภอพังโคนติดตั้ง โคมไฟฟ้าย ส่องสว่างทางสาธารณะบ้านบะแต้ หมู่ที่ ๕	เพื่อให้ความปลอดภัยในชีวิต และทรัพย์สิน	จำนวน ๑๕ จุด	-	๔๙,๐๐๐	-	-	-	โคมไฟฟ้าย ๑๕ จุด	การสัญจร ไปมาช่วงเวลา กลางคืน มีความ สะดวกสบายและ ปลอดภัย	กองช่าง
๖	อุดหนุนการไฟฟ้า อำเภอพังโคนติดตั้ง โคมไฟฟ้ายส่องสว่างทาง สาธารณะบ้านโคกสะอาด หมู่ที่ ๖	เพื่อให้ความปลอดภัยในชีวิต และทรัพย์สิน	โคมไฟฟ้ายส่องสว่าง ทางสาธารณะไม่น้อยกว่า จำนวน ๑๐ จุด	-	๓๐๐,๐๐๐	-	-	-	โคมไฟฟ้าย ๑๐ จุด	การสัญจร ไปมาช่วงเวลา กลางคืน มีความ สะดวกสบายและปลอดภัย	กองช่าง

รายละเอียดโครงการพัฒนา
แผนพัฒนาท้องถิ่น (พ.ศ. ๒๕๖๑ - ๒๕๖๕)
เทศบาลตำบลแร่

- ก. ยุทธศาสตร์จังหวัด ที่ ๔ การพัฒนาทรัพยากรธรรมชาติและสิ่งแวดล้อมอย่างสมดุลและยั่งยืนและที่ ๕ การบริหารกิจการบ้านเมืองที่ดีตามหลักธรรมาภิบาลและความมั่นคง
- ข. ยุทธศาสตร์การพัฒนาขององค์กรปกครองส่วนท้องถิ่นในเขตจังหวัด ที่ ๔ การพัฒนาทรัพยากรธรรมชาติและสิ่งแวดล้อมอย่างสมดุลและยั่งยืนและ
 ที่ ๕ การบริหารกิจการบ้านเมืองที่ดีตามหลักธรรมาภิบาลและความมั่นคง
๔. ยุทธศาสตร์การบริหารจัดการบ้านเมืองที่ดี

ที่	โครงการ/กิจกรรม	วัตถุประสงค์	เป้าหมาย (ผลผลิตของโครงการ)	งบประมาณ					ตัวชี้วัด (KPI)	ผลที่คาดว่าจะได้รับ	หน่วยงาน ที่รับผิดชอบ
				๒๕๖๑ (บาท)	๒๕๖๒ (บาท)	๒๕๖๓ (บาท)	๒๕๖๔ (บาท)	๒๕๖๕ (บาท)			
๓๗	อุดหนุนการไฟฟ้า อำเภอพังโคนติดตั้ง โคมไฟฟ้าส่องสว่าง ทางสาธารณะ บ้านหนองไฮน้อย หมู่ที่ ๓๗	เพื่อให้ความปลอดภัยใน ชีวิตและทรัพย์สิน	โคมไฟฟ้าส่องสว่าง ทางสาธารณะไม่น้อยกว่า จำนวน ๑๐ จุด	-	-	-	๓๐๐,๐๐๐	-	โคมไฟฟ้า ๑๐ จุด	การสัญจร ไปมาช่วงเวลา กลางคืน มีความ สะดวกสบายและปลอดภัย	กองช่าง
๔๘	อุดหนุนการไฟฟ้า อำเภอพังโคนติดตั้ง โคมไฟฟ้าส่องสว่าง ทางสาธารณะ บ้านหนองแคน หมู่ที่ ๔	เพื่อให้ความปลอดภัยใน ชีวิตและทรัพย์สิน	จำนวน ๑๐ จุด	-	-	๓๐๐,๐๐๐	-	-	โคมไฟฟ้า ๑๐ จุด	การสัญจร ไปมาช่วงเวลา กลางคืน มีความ สะดวกสบายและปลอดภัย	กองช่าง
๔๙	อุดหนุนการไฟฟ้า อำเภอพังโคนติดตั้ง โคมไฟฟ้าส่องสว่าง ทางสาธารณะ บ้านนาเชือก หมู่ที่ ๔	เพื่อให้ความปลอดภัยใน ชีวิตและทรัพย์สิน	โคมไฟฟ้าส่องสว่าง ทางสาธารณะไม่น้อยกว่า จำนวน ๑๐ จุด	-	-	-	๓๐๐,๐๐๐	-	โคมไฟฟ้า ๑๐ จุด	การสัญจร ไปมาช่วงเวลา กลางคืน มีความ สะดวกสบายและปลอดภัย	กองช่าง

รายละเอียดโครงการพัฒนา

แผนพัฒนาท้องถิ่น (พ.ศ. ๒๕๖๑ - ๒๕๖๕)

เทศบาลตำบลแร่

ก. ยุทธศาสตร์จังหวัด ที่ ๔ การพัฒนาทรัพยากรธรรมชาติและสิ่งแวดล้อมอย่างสมดุลและยั่งยืนและที่ ๕ การบริหารกิจการบ้านเมืองที่ดีตามหลักธรรมาภิบาลและความมั่นคง

ข. ยุทธศาสตร์การพัฒนาขององค์กรปกครองส่วนท้องถิ่นในเขตจังหวัด ที่ ๔ การพัฒนาทรัพยากรธรรมชาติและสิ่งแวดล้อมอย่างสมดุลและยั่งยืนและ

ที่ ๕ การบริหารกิจการบ้านเมืองที่ดีตามหลักธรรมาภิบาลและความมั่นคง

๔. ยุทธศาสตร์การบริหารจัดการบ้านเมืองที่ดี

ที่	โครงการ/กิจกรรม	วัตถุประสงค์	เป้าหมาย (ผลผลิตของโครงการ)	งบประมาณ					ตัวชี้วัด (KPI)	ผลที่คาดว่าจะได้รับ	หน่วยงาน ที่รับผิดชอบ
				๒๕๖๑ (บาท)	๒๕๖๒ (บาท)	๒๕๖๓ (บาท)	๒๕๖๔ (บาท)	๒๕๖๕ (บาท)			
๑๐	อุดหนุนการไฟฟ้า อำเภอพังโคนติดตั้ง โคมไฟฟ้าสองสว่าง ทางสาธารณะ บ้านด่านพัฒนา หมู่ที่ ๑๐	เพื่อให้ความปลอดภัยใน ชีวิตและทรัพย์สิน	โคมไฟฟ้าสองสว่าง ทางสาธารณะไม่น้อยกว่า จำนวน ๑๐ จุด	-	-	-	๓๐๐,๐๐๐	-	โคมไฟฟ้า ๑๐ จุด	การสัญจร ไปมาช่วงเวลา กลางคืน มีความ สะดวกสบายและปลอดภัย	กองช่าง
๑๑	อุดหนุนการไฟฟ้า อำเภอพังโคนติดตั้ง โคมไฟฟ้าสองสว่าง ทางสาธารณะ บ้านหนองบัวหลวง หมู่ที่ ๑๑	เพื่อให้ความปลอดภัยใน ชีวิตและทรัพย์สิน	โคมไฟฟ้าสองสว่าง ทางสาธารณะไม่น้อยกว่า จำนวน ๑๐ จุด	-	-	-	๓๐๐,๐๐๐	-	โคมไฟฟ้า ๑๐ จุด	การสัญจร ไปมาช่วงเวลา กลางคืน มีความ สะดวกสบายและปลอดภัย	กองช่าง
๑๒	อุดหนุนการไฟฟ้า อำเภอพังโคนติดตั้ง โคมไฟฟ้าสองสว่างทาง สาธารณะ บ้านสมสะอาด หมู่ที่ ๑๒	เพื่อให้ความปลอดภัยใน ชีวิตและทรัพย์สิน	โคมไฟฟ้าสองสว่าง ทางสาธารณะไม่น้อยกว่า จำนวน ๑๐ จุด	-	-	-	๓๐๐,๐๐๐	-	โคมไฟฟ้า ๑๐ จุด	การสัญจร ไปมาช่วงเวลา กลางคืน มีความ สะดวกสบายและปลอดภัย	กองช่าง

รายละเอียดโครงการพัฒนา
แผนพัฒนาท้องถิ่น (พ.ศ. ๒๕๖๑ - ๒๕๖๕)
เทศบาลตำบลแร่

- ก. ยุทธศาสตร์จังหวัด ที่ ๔ การพัฒนาทรัพยากรธรรมชาติและสิ่งแวดล้อมอย่างสมดุลและยั่งยืนและที่ ๕ การบริหารกิจการบ้านเมืองที่ดีตามหลักธรรมาภิบาลและความมั่นคง
- ข. ยุทธศาสตร์การพัฒนาขององค์กรปกครองส่วนท้องถิ่นในเขตจังหวัด ที่ ๔ การพัฒนาทรัพยากรธรรมชาติและสิ่งแวดล้อมอย่างสมดุลและยั่งยืนและ
- ที่ ๕ การบริหารกิจการบ้านเมืองที่ดีตามหลักธรรมาภิบาลและความมั่นคง
๔. ยุทธศาสตร์การบริหารจัดการบ้านเมืองที่ดี

ที่	โครงการ/กิจกรรม	วัตถุประสงค์	เป้าหมาย (ผลผลิตของโครงการ)	งบประมาณ					ตัวชี้วัด (KPI)	ผลที่คาดว่าจะ จะได้รับ	หน่วยงาน ที่รับผิดชอบ
				๒๕๖๑ (บาท)	๒๕๖๒ (บาท)	๒๕๖๓ (บาท)	๒๕๖๔ (บาท)	๒๕๖๕ (บาท)			
๑๓	อุดหนุนการไฟฟ้า อำเภอพังโคนติดตั้ง โคมไฟฟ้าสองสว่าง ทางสาธารณะ บ้านเจริญสุข หมู่ที่ ๑๓	เพื่อให้ความปลอดภัยใน ชีวิตและทรัพย์สิน	โคมไฟฟ้าสองสว่าง ทางสาธารณะไม่น้อยกว่า จำนวน ๑๐ จุด	-	๓๐๐,๐๐๐	-	-	-	โคมไฟฟ้า ๑๐ จุด	การสัญจร ไปมาช่วงเวลา กลางคืน มีความ สะดวกสบายและปลอดภัย	กองช่าง
๑๔	อุดหนุนการไฟฟ้า อำเภอพังโคนติดตั้ง โคมไฟฟ้าสองสว่าง ทางสาธารณะ บ้านแร่ หมู่ที่ ๑๔	เพื่อให้ความปลอดภัยใน ชีวิตและทรัพย์สิน	จำนวน ๑๐ จุด	-	-	๓๐๐,๐๐๐	-	-	โคมไฟฟ้า ๑๐ จุด	การสัญจร ไปมาช่วงเวลา กลางคืน มีความ สะดวกสบายและปลอดภัย	กองช่าง
๑๕	อุดหนุนการไฟฟ้า อำเภอพังโคน ขยายเขตไฟฟ้าแรงต่ำ บ้านหนองแคน หมู่ที่ ๔	เพื่อให้ประชาชนได้มีไฟฟ้าใช้ อย่างทั่วถึง	ระยะทาง ๕๐๐ เมตร	-	๑๖๐,๐๐๐	-	-	-	ขยายเขตไฟฟ้า แรงต่ำ ระยะ ทาง ๕๐๐ เมตร	ประชาชนมี ไฟฟ้าใช้อย่าง ทั่วถึง	กองช่าง

รายละเอียดโครงการพัฒนา
แผนพัฒนาท้องถิ่น (พ.ศ. ๒๕๖๑ - ๒๕๖๕)
เทศบาลตำบลแร่

- ก. ยุทธศาสตร์จังหวัด ที่ ๔ การพัฒนาทรัพยากรธรรมชาติและสิ่งแวดล้อมอย่างสมดุลและยั่งยืนและที่ ๕ การบริหารกิจการบ้านเมืองที่ดีตามหลักธรรมาภิบาลและความมั่นคง
- ข. ยุทธศาสตร์การพัฒนาขององค์กรปกครองส่วนท้องถิ่นในเขตจังหวัด ที่ ๔ การพัฒนาทรัพยากรธรรมชาติและสิ่งแวดล้อมอย่างสมดุลและยั่งยืนและ
ที่ ๕ การบริหารกิจการบ้านเมืองที่ดีตามหลักธรรมาภิบาลและความมั่นคง
๔. ยุทธศาสตร์การบริหารจัดการบ้านเมืองที่ดี

ที่	โครงการ/กิจกรรม	วัตถุประสงค์	เป้าหมาย (ผลผลิตของโครงการ)	งบประมาณ					ตัวชี้วัด (KPI)	ผลที่คาดว่าจะ จะได้รับ	หน่วยงาน ที่รับผิดชอบ
				๒๕๖๑ (บาท)	๒๕๖๒ (บาท)	๒๕๖๓ (บาท)	๒๕๖๔ (บาท)	๒๕๖๕ (บาท)			
๑๖	อุดหนุนการไฟฟ้า อำเภอพังโคน ขยายเขตไฟฟ้าแรงต่ำ บ้านแร่ หมู่ที่ ๑๔	เพื่อให้ประชาชนได้มีไฟฟ้าใช้ อย่างทั่วถึง	ระยะทาง ๕๔๙ เมตร	-	๑๓๐,๐๐๐	-	-	-	ขยายเขตไฟฟ้า แรงต่ำ ระยะ ทาง ๕๔๙ เมตร	ประชาชนมี ไฟฟ้าใช้อย่าง ทั่วถึง	กองช่าง
๑๗	อุดหนุนการไฟฟ้า ส่วนภูมิภาคอำเภอ พังโคนเพื่อขยายเขต ไฟฟ้าในพื้นที่ตำบลแร่	เพื่อให้ประชาชนมีไฟฟ้าใช้ เพียงพอกับการใช้งาน	ระยะทาง ๖,๐๐๐ เมตร	๑,๐๐๐,๐๐๐	๑,๐๐๐,๐๐๐	๑,๐๐๐,๐๐๐	๑,๐๐๐,๐๐๐	๑,๐๐๐,๐๐๐	เขตไฟฟ้า ในพื้นที่ตำบล แร่	ประชาชนมี ไฟฟ้าใช้งาน ทั่วถึงความ เป็นอยู่ที่ดีขึ้น	กองช่าง
๔.๔ แผนงานบริหารงานทั่วไป (แนวทางการพัฒนา การบริการประชาชน)											
๑	ปรับปรุงซ่อมแซมหอ กระจายข่าวไร้สาย	เพื่อให้ประชาชนได้รับ ทราบการประชาสัมพันธ์ ข้อมูลข่าวสารของชุมชนได้ครอบคลุม	จำนวน ๑ ครั้ง	๑๐๐,๐๐๐	๑๐๐,๐๐๐	๑๐๐,๐๐๐	๑๐๐,๐๐๐	๑๐๐,๐๐๐	หอกระจาย ข่าวไร้สาย	ประชาชนได้ รับรู้ข้อมูลข่าว สารของชุมชน	สำนักปลัดฯ

รายละเอียดโครงการพัฒนา
แผนพัฒนาท้องถิ่น (พ.ศ. ๒๕๖๑ - ๒๕๖๕)
เทศบาลตำบลแร่

- ก. ยุทธศาสตร์จังหวัด ที่ ๔ การพัฒนาทรัพยากรธรรมชาติและสิ่งแวดล้อมอย่างสมดุลและยั่งยืนและที่ ๕ การบริหารกิจการบ้านเมืองที่ดีตามหลักธรรมาภิบาลและความมั่นคง
- ข. ยุทธศาสตร์การพัฒนาขององค์กรปกครองส่วนท้องถิ่นในเขตจังหวัด ที่ ๔ การพัฒนาทรัพยากรธรรมชาติและสิ่งแวดล้อมอย่างสมดุลและยั่งยืนและ
ที่ ๕ การบริหารกิจการบ้านเมืองที่ดีตามหลักธรรมาภิบาลและความมั่นคง
๔. ยุทธศาสตร์การบริหารจัดการบ้านเมืองที่ดี

ที่	โครงการ/กิจกรรม	วัตถุประสงค์	เป้าหมาย (ผลผลิตของโครงการ)	งบประมาณ					ตัวชี้วัด (KPI)	ผลที่คาดว่าจะ จะได้รับ	หน่วยงาน ที่รับผิดชอบ
				๒๕๖๑ (บาท)	๒๕๖๒ (บาท)	๒๕๖๓ (บาท)	๒๕๖๔ (บาท)	๒๕๖๕ (บาท)			
๒	เทศบาลตำบลแร่ เคลื่อนที่	เพื่อเปิดโอกาสให้ประชาชน ได้รับบริการในด้านต่างๆ ของเทศบาลตำบลแร่	จำนวน ๑ ครั้ง	๓๐,๐๐๐	-	-	-	-	ร้อยละของ ผู้รับบริการ	ประชาชนได้ รับความ สะดวกในการ ติดต่อและขอ คำปรึกษาในด้านต่างๆ	สำนักปลัดฯ
๔.๕ แผนงานบริหารงานทั่วไป (แนวทางการพัฒนา การแก้ไขปัญหาเสพติด การทุจริต คอรัปชั่น)											
๑	การป้องกันและแก้ไข ปัญหาเสพติดใน สถานศึกษา	เพื่อให้ความรู้เรื่องโทษ ของยาเสพติดแก่ นักเรียน นักศึกษา	โรงเรียนในเขต พื้นที่ตำบลแร่	๓๐,๐๐๐	๓๐,๐๐๐	๓๐,๐๐๐	๓๐,๐๐๐	๓๐,๐๐๐	ยาเสพติด ลดลง	นักเรียน นักศึกษามี ความรู้เรื่อง โทษของยาเสพติด	สำนักปลัดฯ
๒	รณรงค์ป้องกัน การแพร่ระบาดของ ยาเสพติด	เพื่อประชาสัมพันธ์ให้ความ รู้แก่ประชาชนเพื่อชี้ให้เห็น โทษของยาเสพติด	จำนวน ๑ ครั้ง	๑๔,๐๐๐	๑๔,๐๐๐	๑๔,๐๐๐	๑๔,๐๐๐	๑๔,๐๐๐	จำนวน โครงการ	ประชาชนรู้ จักโทษของ ยาเสพติด	สำนักปลัดฯ

รายละเอียดโครงการพัฒนา
แผนพัฒนาท้องถิ่น (พ.ศ. ๒๕๖๑ - ๒๕๖๕)
เทศบาลตำบลแร่

- ก. ยุทธศาสตร์จังหวัด ที่ ๔ การพัฒนาทรัพยากรธรรมชาติและสิ่งแวดล้อมอย่างสมดุลและยั่งยืนและที่ ๕ การบริหารกิจการบ้านเมืองที่ดีตามหลักธรรมาภิบาลและความมั่นคง
- ข. ยุทธศาสตร์การพัฒนาขององค์กรปกครองส่วนท้องถิ่นในเขตจังหวัด ที่ ๔ การพัฒนาทรัพยากรธรรมชาติและสิ่งแวดล้อมอย่างสมดุลและยั่งยืนและ
 ที่ ๕ การบริหารกิจการบ้านเมืองที่ดีตามหลักธรรมาภิบาลและความมั่นคง
๔. ยุทธศาสตร์การบริหารจัดการบ้านเมืองที่ดี

ที่	โครงการ/กิจกรรม	วัตถุประสงค์	เป้าหมาย (ผลผลิตของโครงการ)	งบประมาณ					ตัวชี้วัด (KPI)	ผลที่คาดว่าจะได้รับ	หน่วยงาน ที่รับผิดชอบ
				๒๕๖๑ (บาท)	๒๕๖๒ (บาท)	๒๕๖๓ (บาท)	๒๕๖๔ (บาท)	๒๕๖๕ (บาท)			
๓	ส่งเสริมเจ้าหน้าที่ปฏิบัติหน้าที่ตามหลักธรรมาภิบาลและมาตรฐานคุณธรรมจริยธรรม	เพื่อพัฒนาศักยภาพเจ้าหน้าที่ของรัฐในการป้องกันและปราบปรามการทุจริตคอร์รัปชัน ภาครัฐ	จัดอบรมการปฏิบัติงานตามหลักธรรมาภิบาลและมาตรฐานคุณธรรมจริยธรรมของเจ้าหน้าที่	๕,๐๐๐	๕,๐๐๐	๕,๐๐๐	๕,๐๐๐	๕,๐๐๐	ร้อยละที่ลดลงของเรื่องร้องเรียนการทุจริตของหน่วยงาน	การปฏิบัติ งานของหน่วย งานโปร่งใส ตรวจสอบได้	สำนักปลัดฯ
๔	ประกวดคำขวัญต่อต้านการทุจริต	เพื่อสร้างจิตสำนึกที่ดีให้แก่เยาวชนในพื้นที่เทศบาลตำบลแร่	เด็กนักเรียนและเยาวชนตำบลแร่	๓๐,๐๐๐	-	-	-	-	คำขวัญการต่อต้านการทุจริต	เด็กและเยาวชนมีจิตสำนึกที่ดีในการต่อต้านการทุจริตคอร์รัปชัน	สำนักปลัดฯ

รายละเอียดโครงการพัฒนา
แผนพัฒนาท้องถิ่น (พ.ศ. ๒๕๖๑ - ๒๕๖๕)
เทศบาลตำบลแร่

- ก. ยุทธศาสตร์จังหวัด ที่ ๔ การพัฒนาทรัพยากรธรรมชาติและสิ่งแวดล้อมอย่างสมดุลและยั่งยืนและที่ ๕ การบริหารกิจการบ้านเมืองที่ดีตามหลักธรรมาภิบาลและความมั่นคง
- ข. ยุทธศาสตร์การพัฒนาขององค์กรปกครองส่วนท้องถิ่นในเขตจังหวัด ที่ ๔ การพัฒนาทรัพยากรธรรมชาติและสิ่งแวดล้อมอย่างสมดุลและยั่งยืนและ
 ที่ ๕ การบริหารกิจการบ้านเมืองที่ดีตามหลักธรรมาภิบาลและความมั่นคง
๔. ยุทธศาสตร์การบริหารจัดการบ้านเมืองที่ดี

ที่	โครงการ/กิจกรรม	วัตถุประสงค์	เป้าหมาย (ผลผลิตของโครงการ)	งบประมาณ					ตัวชี้วัด (KPI)	ผลที่คาดว่าจะ จะได้รับ	หน่วยงาน ที่รับผิดชอบ
				๒๕๖๑ (บาท)	๒๕๖๒ (บาท)	๒๕๖๓ (บาท)	๒๕๖๔ (บาท)	๒๕๖๕ (บาท)			
๕	กิจกรรมประกาศเจต จำนงต่อต้านการทุจริต ของผู้บริหารองค์กร ปกครองส่วนท้องถิ่น	เพื่อแสดงเจตจำนงทาง การเมืองในการต่อต้านการ ทุจริตของผู้บริหารองค์กร	แผนกปฏิบัติ การป้องกัน การทุจริต ขององค์กร	-	-	-	-	-	ประกาศเจต จำนงการต่อ ต้านการทุจริต ของผู้บริหาร	การบริหาร ราชการของ องค์กร มีความโปร่ง ใสตรวจสอบได้	สำนักปลัดฯ
๖	มาตรการออกคำสั่ง มอบหมายของนายก เทศมนตรี ปลัดเทศบาล และหัวหน้าส่วนราชการ	เพื่อลดขั้นตอนการให้บริการ ประชาชนให้ได้รับความสะดวก รวดเร็ว เป็นธรรม	คำสั่งมอบหมาย งานของนายกเทศ มนตรี ปลัดเทศบาล หัวหน้าส่วนราชการ	-	-	-	-	-	คำสั่งมอบ หมายงาน	ประชาชนได้ รับความ สะดวก รวดเร็ว ในการให้ บริการต่างๆ ขององค์กร	สำนักปลัดฯ
๗	กิจกรรม "สน่างความ โปร่งใสในการใช้จ่าย เงินงบประมาณ"	เพื่อให้การปฏิบัติงาน มีความโปร่งใส ตรวจสอบได้	เจ้าหน้าที่ผู้ปฏิบัติ งานด้านพัสดุ	-	-	-	-	-	การจัดซื้อจัด จ้างของ องค์กร	การใช้จ่าย งบประมาณ เป็นไปด้วย ความโปร่งใสตรวจสอบได้	สำนักปลัดฯ

รายละเอียดโครงการพัฒนา
แผนพัฒนาท้องถิ่น (พ.ศ. ๒๕๖๑ - ๒๕๖๕)
เทศบาลตำบลแร่

- ก. ยุทธศาสตร์จังหวัด ที่ ๔ การพัฒนาทรัพยากรธรรมชาติและสิ่งแวดล้อมอย่างสมดุลและยั่งยืนและที่ ๕ การบริหารกิจการบ้านเมืองที่ดีตามหลักธรรมาภิบาลและความมั่นคง
- ข. ยุทธศาสตร์การพัฒนาขององค์กรปกครองส่วนท้องถิ่นในเขตจังหวัด ที่ ๔ การพัฒนาทรัพยากรธรรมชาติและสิ่งแวดล้อมอย่างสมดุลและยั่งยืนและ
ที่ ๕ การบริหารกิจการบ้านเมืองที่ดีตามหลักธรรมาภิบาลและความมั่นคง
๔. ยุทธศาสตร์การบริหารจัดการบ้านเมืองที่ดี

ที่	โครงการ/กิจกรรม	วัตถุประสงค์	เป้าหมาย (ผลผลิตของโครงการ)	งบประมาณ					ตัวชี้วัด (KPI)	ผลที่คาดว่าจะ จะได้รับ	หน่วยงาน ที่รับผิดชอบ
				๒๕๖๑ (บาท)	๒๕๖๒ (บาท)	๒๕๖๓ (บาท)	๒๕๖๔ (บาท)	๒๕๖๕ (บาท)			
๘	กิจกรรมลดขั้นตอนการ และตอบสนองความต้องการ ของผู้ใช้บริการ	เพื่ออำนวยความสะดวก และตอบสนองความต้องการ ของผู้ใช้บริการ	ขั้นตอนในการให้ บริการของ องค์กร	-	-	-	-	-	ขั้นตอนการ ให้บริการ	ประชาชนได้ รับความสะดวก และรวดเร็ว ในการให้บริการ ขององค์กร	สำนักปลัดฯ
๙	มาตรการ "จัดทำข้อ ตกลงการปฏิบัติ ราชการ"	เพื่อให้บุคลากรปฏิบัติงาน ตามแนวทางการบริหาร จัดการบ้านเมืองที่ดี	พนักงานเทศ บาลตำบลแร่	-	-	-	-	-	ข้อตกลง ปฏิบัติ ราชการ	การดำเนินงาน ของเทศบาล เป็นไปตามแนวทางการ บริหารกิจการบ้านเมืองที่ดี	สำนักปลัดฯ
๑๐	มาตรการ "แต่งตั้งผู้รับ ผิดชอบเกี่ยวกับเรื่อง ร้องเรียน"	เพื่อจัดให้มีเจ้าหน้าที่ผู้ รับผิดชอบดำเนินการรับ แจ้งเรื่องร้องเรียนต่างๆ	เจ้าหน้าที่รับ เรื่องร้องเรียน	-	-	-	-	-	เรื่องร้องเรียน ของเทศบาล ตำบลแร่	ประชาชนได้ รับความสะดวกในเรื่องร้อง เรียนโดยเจ้าหน้าที่ดำเนินการ อย่างมีประสิทธิภาพ	สำนักปลัดฯ

รายละเอียดโครงการพัฒนา
แผนพัฒนาท้องถิ่น (พ.ศ. ๒๕๖๑ - ๒๕๖๕)
เทศบาลตำบลแร่

- ก. ยุทธศาสตร์จังหวัด ที่ ๔ การพัฒนาทรัพยากรธรรมชาติและสิ่งแวดล้อมอย่างสมดุลและยั่งยืนและที่ ๕ การบริหารกิจการบ้านเมืองที่ดีตามหลักธรรมาภิบาลและความมั่นคง
- ข. ยุทธศาสตร์การพัฒนาขององค์กรปกครองส่วนท้องถิ่นในเขตจังหวัด ที่ ๔ การพัฒนาทรัพยากรธรรมชาติและสิ่งแวดล้อมอย่างสมดุลและยั่งยืนและ
 ที่ ๕ การบริหารกิจการบ้านเมืองที่ดีตามหลักธรรมาภิบาลและความมั่นคง
๔. ยุทธศาสตร์การบริหารจัดการบ้านเมืองที่ดี

ที่	โครงการ/กิจกรรม	วัตถุประสงค์	เป้าหมาย (ผลผลิตของโครงการ)	งบประมาณ					ตัวชี้วัด (KPI)	ผลที่คาดว่าจะได้รับ	หน่วยงาน ที่รับผิดชอบ
				๒๕๖๑ (บาท)	๒๕๖๒ (บาท)	๒๕๖๓ (บาท)	๒๕๖๔ (บาท)	๒๕๖๕ (บาท)			
๑๑	การดำเนินงานศูนย์ รับเรื่องราวร้อง ทุกข์ เทศบาลตำบลแร่	เพื่อรับเรื่องราวร้องทุกข์ของ ประชาชนในเขตเทศบาล ตำบลแร่	ประชาชนในเขต พื้นที่ตำบลแร่	-	-	-	-	-	เรื่องราวร้อง ทุกข์ในเขต เทศบาล ตำบลแร่	สามารถคำ เนินการแก้ไข ปรับปรุงแก้ไข ปัญหาเรื่อง ร้องทุกข์ของ ประชาชนได้ อย่างเหมาะสม และรวดเร็ว	สำนักปลัดฯ
๑๒	มาตรการแต่งตั้ง ตัวแทนประชาคม เข้าร่วมเป็นกรรมการ ตรวจรับงานจ้าง	เพื่อให้ประชาชนได้มีส่วน ร่วมในการตรวจรับงาน จ้างขององค์กร	ตัวแทนภาค ประชาชนแต่ละ หมู่บ้าน	-	-	-	-	-	การตรวจรับ งานจ้าง ขององค์กร	ประชาชนมี ส่วนร่วมในการ ดำเนินงานและ ตรวจสอบ การจัดซื้อจัด จ้างขององค์กร	สำนักปลัดฯ

รายละเอียดโครงการพัฒนา
แผนพัฒนาท้องถิ่น (พ.ศ. ๒๕๖๑ - ๒๕๖๕)
เทศบาลตำบลแร่

- ก. ยุทธศาสตร์จังหวัด ที่ ๔ การพัฒนาทรัพยากรธรรมชาติและสิ่งแวดล้อมอย่างสมดุลและยั่งยืนและที่ ๕ การบริหารกิจการบ้านเมืองที่ดีตามหลักธรรมาภิบาลและความมั่นคง
- ข. ยุทธศาสตร์การพัฒนาขององค์กรปกครองส่วนท้องถิ่นในเขตจังหวัด ที่ ๔ การพัฒนาทรัพยากรธรรมชาติและสิ่งแวดล้อมอย่างสมดุลและยั่งยืนและ
ที่ ๕ การบริหารกิจการบ้านเมืองที่ดีตามหลักธรรมาภิบาลและความมั่นคง
๔. ยุทธศาสตร์การบริหารจัดการบ้านเมืองที่ดี

ที่	โครงการ/กิจกรรม	วัตถุประสงค์	เป้าหมาย (ผลผลิตของโครงการ)	งบประมาณ					ตัวชี้วัด (KPI)	ผลที่คาดว่าจะ จะได้รับ	หน่วยงาน ที่รับผิดชอบ
				๒๕๖๑ (บาท)	๒๕๖๒ (บาท)	๒๕๖๓ (บาท)	๒๕๖๔ (บาท)	๒๕๖๕ (บาท)			
๑๓	การจัดทำแผนการ ตรวจสอบภายใน ประจำปี	เพื่อจัดวางระบบการ ควบคุมภายในตามระเบียบ ที่กำหนด	การปฏิบัติงาน ขององค์กร ทุกสำนัก/กอง	-	-	-	-	-	แผนตรวจสอบ ภายใน	บุคลากรมี ความเข้าใจและ ปฏิบัติตาม ระเบียบกฎหมาย ที่กำหนด	สำนักปลัดฯ
๑๔	กิจกรรมติดตามประเมินผล การควบคุมภายใน	เพื่อให้บุคลากรปฏิบัติงาน ตามนโยบาย กฎหมาย ระเบียบข้อบังคับต่างๆ ของหน่วยงาน	การควบคุมภายใน เทศบาล ตำบลแร่	-	-	-	-	-	รายงานการ ประเมิน ควบคุมภายใน	มีรายงาน การประเมิน ควบคุมภายใน ตามมาตรฐาน ที่กำหนด	สำนักปลัดฯ
๔.๖ แผนงานรักษาความสงบภายใน (แนวทางการพัฒนา การป้องกันและบรรเทาสาธารณภัย)											
๑	ฝึกอบรมทบทวนการ ปฏิบัติงานของสมาชิก อปพร.	เพื่อเตรียมความพร้อมใน การป้องกันและบรรเทา สาธารณภัย	สมาชิก อปพร. ทุกคน	๓๒๐,๐๐๐	-	๓๒๐,๐๐๐	-	๓๒๐,๐๐๐	ร้อยละการปฏิบัติ งานของสมาชิก อปพร. มีประสิทธิภาพ	ประชาชนได้รับความ ช่วยเหลือและได้รับความ ปลอดภัยในชีวิตและทรัพย์สิน	สำนักปลัดฯ

รายละเอียดโครงการพัฒนา
แผนพัฒนาท้องถิ่น (พ.ศ. ๒๕๖๑ - ๒๕๖๕)
เทศบาลตำบลแร่

- ก. ยุทธศาสตร์จังหวัด ที่ ๔ การพัฒนาทรัพยากรธรรมชาติและสิ่งแวดล้อมอย่างสมดุลและยั่งยืนและที่ ๕ การบริหารกิจการบ้านเมืองที่ดีตามหลักธรรมาภิบาลและความมั่นคง
- ข. ยุทธศาสตร์การพัฒนาขององค์กรปกครองส่วนท้องถิ่นในเขตจังหวัด ที่ ๔ การพัฒนาทรัพยากรธรรมชาติและสิ่งแวดล้อมอย่างสมดุลและยั่งยืนและ
 ที่ ๕ การบริหารกิจการบ้านเมืองที่ดีตามหลักธรรมาภิบาลและความมั่นคง
๔. ยุทธศาสตร์การบริหารจัดการบ้านเมืองที่ดี

ที่	โครงการ/กิจกรรม	วัตถุประสงค์	เป้าหมาย (ผลผลิตของโครงการ)	งบประมาณ					ตัวชี้วัด (KPI)	ผลที่คาดว่าจะ จะได้รับ	หน่วยงาน ที่รับผิดชอบ
				๒๕๖๑ (บาท)	๒๕๖๒ (บาท)	๒๕๖๓ (บาท)	๒๕๖๔ (บาท)	๒๕๖๕ (บาท)			
๒	จัดกิจกรรมวัน อปพร.	เพื่อรำลึกถึงการจัดตั้ง อปพร.และสร้างขวัญกำลังใจ ให้สมาชิก อปพร.	ร่วมกิจกรรมวัน อปพร. แห่งชาติ วันที่ ๒๒ มีนาคม ของทุกปี	๒๐,๐๐๐	๒๐,๐๐๐	๒๐,๐๐๐	๒๐,๐๐๐	๒๐,๐๐๐	การร่วมกิจ กรรมวัน อปพร. แห่งชาติ	สมาชิก อปพร. มี ขวัญกำลังใจ ที่ดีในการ ปฏิบัติหน้าที่	สำนักปลัดฯ
๓	ฝึกอบรมจัดตั้ง อปพร.	เพื่อเพิ่มจำนวนสมาชิก อปพร.ให้เพียงพอใน การปฏิบัติงาน	จัดกิจกรรมฝึก อบรมจัดตั้ง อปพร. ใน เขตตำบลแร่	-	-	๒๓๐,๐๐๐	-	-	จำนวนสมาชิก อปพร.	สมาชิก อปพร. มีศักยภาพใน การปฏิบัติงาน	สำนักปลัดฯ
๔	งบกลางสำรองจ่าย เพื่อการป้องกันและ บรรเทาสาธารณภัย	เพื่อใช้เป็นงบกลาง สำรองจ่ายในการป้องกันแล บรรเทาสาธารณภัยของ ประชาชนในเขตเทศบาลตำบลแร่	ประชาชนทุกราย ที่ประสบภัย	๕๐๐,๐๐๐	๕๐๐,๐๐๐	๕๐๐,๐๐๐	๕๐๐,๐๐๐	๕๐๐,๐๐๐	ผู้ประสบภัย ได้รับการช่วย เหลือเบื้องต้น	ประชาชนใน เขตเทศบาลตำบลแร่ ได้รับการป้องกันและ บรรเทาสาธารณภัย	สำนักปลัดฯ

รายละเอียดโครงการพัฒนา
แผนพัฒนาท้องถิ่น (พ.ศ. ๒๕๖๑ - ๒๕๖๕)
เทศบาลตำบลแร่

- ก. ยุทธศาสตร์จังหวัด ที่ ๔ การพัฒนาทรัพยากรธรรมชาติและสิ่งแวดล้อมอย่างสมดุลและยั่งยืนและที่ ๕ การบริหารกิจการบ้านเมืองที่ดีตามหลักธรรมาภิบาลและความมั่นคง
- ข. ยุทธศาสตร์การพัฒนาขององค์กรปกครองส่วนท้องถิ่นในเขตจังหวัด ที่ ๔ การพัฒนาทรัพยากรธรรมชาติและสิ่งแวดล้อมอย่างสมดุลและยั่งยืนและ
ที่ ๕ การบริหารกิจการบ้านเมืองที่ดีตามหลักธรรมาภิบาลและความมั่นคง
๔. ยุทธศาสตร์การบริหารจัดการบ้านเมืองที่ดี

ที่	โครงการ/กิจกรรม	วัตถุประสงค์	เป้าหมาย (ผลผลิตของโครงการ)	งบประมาณ					ตัวชี้วัด (KPI)	ผลที่คาดว่าจะได้รับ	หน่วยงาน ที่รับผิดชอบ
				๒๕๖๑ (บาท)	๒๕๖๒ (บาท)	๒๕๖๓ (บาท)	๒๕๖๔ (บาท)	๒๕๖๕ (บาท)			
๕	ป้องกันและแก้ไข ปัญหาอุบัติเหตุทางถนน ช่วงเทศกาล ปีใหม่และสงกรานต์	เพื่อป้องกันและลดการเกิด อุบัติเหตุทางถนนช่วงเทศกาล ปีใหม่และสงกรานต์	ตั้งจุดตรวจ ช่วงเทศกาล ปีใหม่และสงกรานต์	๒๐๐,๐๐๐	๒๐๐,๐๐๐	๒๐๐,๐๐๐	๒๐๐,๐๐๐	๒๐๐,๐๐๐	อุบัติเหตุช่วง เทศกาลลดลง อุบัติเหตุทาง ถนนประชาชน ปฏิบัติตามกฎจราจร	สำนักปลัดฯ	
๖	อบรม/ฝึกซ้อมแผน อัคคีภัยในสถานศึกษา	เพื่อป้องกันและระงับอัคคีภัย	โรงเรียนและศูนย์ พัฒนาเด็กเล็กใน เขตพื้นที่ตำบลแร่	๓๐,๐๐๐	๓๐,๐๐๐	๓๐,๐๐๐	๓๐,๐๐๐	๓๐,๐๐๐	ร้อยละ ๙๐ สามารถระงับ อัคคีภัยได้	สามารถป้องกันและระงับ เหตุได้เป็น อย่างดี	สำนักปลัดฯ
๓/	การส่งเสริมความรู้ เกี่ยวกับสาธารณสุข ในชุมชน	เพื่อเตรียมการรับมือกับ สาธารณสุขที่จะเกิดขึ้น	หมู่ที่ ๑ - ๑๔	-	๓๐,๐๐๐	๓๐,๐๐๐	๓๐,๐๐๐	๓๐,๐๐๐	ร้อยละ ๙๐ มีความรู้ในการ ระงับเหตุ สาธารณสุขเบื้องต้น	ที่เกิดจากสาธารณสุข ได้ทันเหตุการณ์	สำนักปลัดฯ

รายละเอียดโครงการพัฒนา
แผนพัฒนาท้องถิ่น (พ.ศ. ๒๕๖๑ - ๒๕๖๕)
เทศบาลตำบลแร่

- ก. ยุทธศาสตร์จังหวัด ที่ ๔ การพัฒนาทรัพยากรธรรมชาติและสิ่งแวดล้อมอย่างสมดุลและยั่งยืนและที่ ๕ การบริหารกิจการบ้านเมืองที่ดีตามหลักธรรมาภิบาลและความมั่นคง
- ข. ยุทธศาสตร์การพัฒนาขององค์กรปกครองส่วนท้องถิ่นในเขตจังหวัด ที่ ๔ การพัฒนาทรัพยากรธรรมชาติและสิ่งแวดล้อมอย่างสมดุลและยั่งยืนและ
- ที่ ๕ การบริหารกิจการบ้านเมืองที่ดีตามหลักธรรมาภิบาลและความมั่นคง
๔. ยุทธศาสตร์การบริหารจัดการบ้านเมืองที่ดี

ที่	โครงการ/กิจกรรม	วัตถุประสงค์	เป้าหมาย (ผลผลิตของโครงการ)	งบประมาณ					ตัวชี้วัด (KPI)	ผลที่คาดว่าจะ จะได้รับ	หน่วยงาน ที่รับผิดชอบ
				๒๕๖๑ (บาท)	๒๕๖๒ (บาท)	๒๕๖๓ (บาท)	๒๕๖๔ (บาท)	๒๕๖๕ (บาท)			
๘	จัดตั้งศูนย์ปฏิบัติการ ร่วมในการช่วยเหลือ ประชาชนขององค์กร ปกครองส่วนท้องถิ่น ประจำปี	เพื่ออุดหนุนงบประมาณตาม โครงการจัดตั้งศูนย์ปฏิบัติการ ร่วมในการช่วยเหลือประชา ชนฯ	จำนวน ๑ ครั้ง	๒๕,๐๐๐	๒๕,๐๐๐	๒๕,๐๐๐	๒๕,๐๐๐	๒๕,๐๐๐	โครงการจัด ตั้งศูนย์ฯ	ประชาชนใน เขตพื้นที่ อำเภอพังโคน ได้รับการช่วยเหลืออย่าง มีประสิทธิภาพ	สำนักปลัดฯ
๔.๗ แผนงานบริหารงานทั่วไป (แนวทางการพัฒนา การอนุรักษ์ พื้นฟูและบำบัดทรัพยากรธรรมชาติและสิ่งแวดล้อม)											
๑	ปลูกต้นไม้ “หนึ่งคน หนึ่งต้น หนึ่งฝน” เพื่อแม่ของชาวประชา	เพื่อส่งเสริมการปลูกต้นไม้ ลดภาวะโลกร้อน	จัดกิจกรรมปลูก ต้นไม้ให้ประชาชน และเจ้าหน้าที่ได้มี ส่วนร่วมทำ กิจกรรม	๓๐,๐๐๐	๓๐,๐๐๐	๓๐,๐๐๐	๓๐,๐๐๐	๓๐,๐๐๐	ป่าไม้ในเขต พื้นที่ตำบลแร่	ป่าไม้ในเขต พื้นที่ตำบลแร่ อุดมสมบูรณ์	สำนักปลัดฯ

รายละเอียดโครงการพัฒนา
แผนพัฒนาท้องถิ่น (พ.ศ. ๒๕๖๑ - ๒๕๖๕)
เทศบาลตำบลแร่

- ก. ยุทธศาสตร์จังหวัด ที่ ๔ การพัฒนาทรัพยากรธรรมชาติและสิ่งแวดล้อมอย่างสมดุลและยั่งยืนและที่ ๕ การบริหารกิจการบ้านเมืองที่ดีตามหลักธรรมาภิบาลและความมั่นคง
- ข. ยุทธศาสตร์การพัฒนาขององค์กรปกครองส่วนท้องถิ่นในเขตจังหวัด ที่ ๔ การพัฒนาทรัพยากรธรรมชาติและสิ่งแวดล้อมอย่างสมดุลและยั่งยืนและ
 ที่ ๕ การบริหารกิจการบ้านเมืองที่ดีตามหลักธรรมาภิบาลและความมั่นคง
๔. ยุทธศาสตร์การบริหารจัดการบ้านเมืองที่ดี

ที่	โครงการ/กิจกรรม	วัตถุประสงค์	เป้าหมาย (ผลผลิตของโครงการ)	งบประมาณ					ตัวชี้วัด (KPI)	ผลที่คาดว่าจะ จะได้รับ	หน่วยงาน ที่รับผิดชอบ	
				๒๕๖๑ (บาท)	๒๕๖๒ (บาท)	๒๕๖๓ (บาท)	๒๕๖๔ (บาท)	๒๕๖๕ (บาท)				
๒	ขุดลอกและปรับปรุง แหล่งน้ำธรรมชาติ	เพื่อกำจัดวัชพืชน้ำและพืชน้ำ แหล่งน้ำให้กลับคืนสู่ความ อุดมสมบูรณ์	ขุดลอกและปรับ ปรุงแหล่งน้ำธรรม ชาติอย่างน้อย ๑ แห่ง	-	-	๓๐๐,๐๐๐	-	-	แหล่งน้ำ ธรรมชาติ	ประชาชนได้ใช้ ประโยชน์จาก แหล่งน้ำอย่างคุ้มค่า	กองช่าง	
๓	รณรงค์การคัดแยก ขยะก่อนทิ้ง	เพื่อลดปริมาณขยะมูลฝอย และสิ่งปฏิกูลต่างๆ	จำนวน ๑ ครั้ง	๑๐,๐๐๐	๑๐,๐๐๐	๑๐,๐๐๐	๑๐,๐๐๐	๑๐,๐๐๐	จำนวน โครงการ	สภาพ แวดล้อมน่า อยู่ ไร้ขยะมูล ฝอยและสิ่งปฏิกูล	สำนักปลัดฯ	
๔.๔ แผนงานบริหารงานทั่วไป (แนวทางการพัฒนา				การส่งเสริมประชาธิปไตยและกระบวนการประชาคม)								
๑	ค่าใช้จ่ายในการเลือก ตั้งนายกเทศมนตรีและ สมาชิกเทศบาล ตำบลแร่	เพื่อเป็นค่าใช้จ่ายในการ จัดการเลือกตั้งกรณีครบ วาระและแทนตำแหน่งที่ ว่างของสมาชิก เทศบาล และ นายกเทศมนตรี	จัดให้มีการเลือก ตั้งนายกเทศมนตรี และสมาชิกสภา เทศบาลตำบลแร่	๑,๐๐๐,๐๐๐	๑,๐๐๐,๐๐๐	๑,๐๐๐,๐๐๐	๑,๐๐๐,๐๐๐	๑,๐๐๐,๐๐๐	นายกเทศมนตรี สมาชิกสภา เทศบาลตำบลแร่	เพื่อให้ได้มา ซึ่งสมาชิกสภา ทต.แร่ เข้ามา ทำหน้าที่นิติบัญญัติในสภา และนายกเทศมนตรีฯ เข้ามาปฏิบัติหน้าที่บริหารงาน	สำนักปลัดฯ	

รายละเอียดโครงการพัฒนา
แผนพัฒนาท้องถิ่น (พ.ศ. ๒๕๖๑ - ๒๕๖๕)
เทศบาลตำบลแร่

- ก. ยุทธศาสตร์จังหวัด ที่ ๔ การพัฒนาทรัพยากรธรรมชาติและสิ่งแวดล้อมอย่างสมดุลและยั่งยืนและที่ ๕ การบริหารกิจการบ้านเมืองที่ดีตามหลักธรรมาภิบาลและความมั่นคง
- ข. ยุทธศาสตร์การพัฒนาขององค์กรปกครองส่วนท้องถิ่นในเขตจังหวัด ที่ ๔ การพัฒนาทรัพยากรธรรมชาติและสิ่งแวดล้อมอย่างสมดุลและยั่งยืนและที่ ๕ การบริหารกิจการบ้านเมืองที่ดีตามหลักธรรมาภิบาลและความมั่นคง
๔. ยุทธศาสตร์การบริหารจัดการบ้านเมืองที่ดี

ที่	โครงการ/กิจกรรม	วัตถุประสงค์	เป้าหมาย (ผลผลิตของโครงการ)	งบประมาณ					ตัวชี้วัด (KPI)	ผลที่คาดว่าจะได้รับ	หน่วยงาน ที่รับผิดชอบ
				๒๕๖๑ (บาท)	๒๕๖๒ (บาท)	๒๕๖๓ (บาท)	๒๕๖๔ (บาท)	๒๕๖๕ (บาท)			
๒	รณรงค์การใช้สิทธิเลือกตั้ง	เพื่อส่งเสริมการมีส่วนร่วมทางการเมืองของประชาชน	จำนวน ๓ ครั้ง	๕๐,๐๐๐	๕๐,๐๐๐	๕๐,๐๐๐	๕๐,๐๐๐	๕๐,๐๐๐	รณรงค์การใช้สิทธิเลือกตั้ง	ประชาชนมีความรู้เรื่องการบริหารงานในระบบท้องถิ่น	สำนักปลัดฯ
๓	จัดเวทีประชาคม	เพื่อส่งเสริมและพัฒนาท้องถิ่น	จัดเวทีประชาคมหมู่บ้าน จำนวน ๑๔ หมู่บ้าน	๑๐๐,๐๐๐	๑๐๐,๐๐๐	๑๐๐,๐๐๐	๑๐๐,๐๐๐	๑๐๐,๐๐๐	เวทีประชาคม	ประชาชนมีความเข้าใจในกระบวนการประชาคมและเป็นการพัฒนาท้องถิ่นจากความต้องการของประชาชน	สำนักปลัดฯ
๔	โครงการเทศบาลตำบลแร่พบประชาชนประจำปี	ออกให้บริการประชาชนและเพื่อรับทราบปัญหาความต้องการในการพัฒนาหมู่บ้านของประชาชน ทั้ง ๑๔ หมู่บ้าน	ออกพบประชาชนในเขตเทศบาลตำบลแร่ จำนวน ๑๔ หมู่	๑๐๐,๐๐๐	๑๐๐,๐๐๐	๑๐๐,๐๐๐	๑๐๐,๐๐๐	๑๐๐,๐๐๐	ประชาชนเข้าใจการให้บริการในด้านต่างๆ ของเทศบาลตำบลแร่	การให้บริการประชาชนในด้านต่างๆ เชิงรุกทำให้เกิดประโยชน์ทั้ง อบทและประชาชนในพื้นที่	สำนักปลัด

รายละเอียดโครงการพัฒนา
แผนพัฒนาท้องถิ่น (พ.ศ. ๒๕๖๑ - ๒๕๖๕)
เทศบาลตำบลแร่

- ก. ยุทธศาสตร์จังหวัด ที่ ๔ การพัฒนาทรัพยากรธรรมชาติและสิ่งแวดล้อมอย่างสมดุลและยั่งยืนและที่ ๕ การบริหารกิจการบ้านเมืองที่ดีตามหลักธรรมาภิบาลและความมั่นคง
- ข. ยุทธศาสตร์การพัฒนาขององค์กรปกครองส่วนท้องถิ่นในเขตจังหวัด ที่ ๔ การพัฒนาทรัพยากรธรรมชาติและสิ่งแวดล้อมอย่างสมดุลและยั่งยืนและ
 ที่ ๕ การบริหารกิจการบ้านเมืองที่ดีตามหลักธรรมาภิบาลและความมั่นคง
๔. ยุทธศาสตร์การบริหารจัดการบ้านเมืองที่ดี

ที่	โครงการ/กิจกรรม	วัตถุประสงค์	เป้าหมาย (ผลผลิตของโครงการ)	งบประมาณ					ตัวชี้วัด (KPI)	ผลที่คาดว่าจะ ได้รับ	หน่วยงาน ที่รับผิดชอบ
				๒๕๖๑ (บาท)	๒๕๖๒ (บาท)	๒๕๖๓ (บาท)	๒๕๖๔ (บาท)	๒๕๖๕ (บาท)			
๔.๙ แผนงานบริหารงานทั่วไป (แนวทางการพัฒนา การพัฒนาองค์กรและบุคลากร)											
๑	ทุนการศึกษาเรียนต่อแก่บุคลากรของเทศบาลตำบล	เพื่อพัฒนาบุคลากรให้มีความรู้ความสามารถ	จำนวน ๕ ทุน	-	-	๙๐๐,๐๐๐	๙๐๐,๐๐๐	๙๐๐,๐๐๐	บุคลากรเทศบาลตำบลแร่	บุคลากรมีความรู้ความสามารถเพิ่มขึ้น	สำนักปลัดฯ
๓	ปรับปรุงห้องเก็บเอกสารสำนักงานปลัด	เพื่อจัดให้มีห้องสำหรับจัดเก็บเอกสารสำนักงาน	ปรับปรุงห้องเก็บเอกสารจำนวน ๒ ห้อง	-	-	๑๐๐,๐๐๐	-	-	ห้องเก็บเอกสาร	เอกสารสำเนียงานได้รับการจัดเก็บอย่างเป็นระเบียบและปลอดภัย	กองช่าง
๔	ปรับปรุงห้องเก็บวัสดุอุปกรณ์สำนักงานเทศบาลตำบลแร่	เพื่อจัดให้มีห้องสำหรับจัดเก็บรักษาวัสดุอุปกรณ์สำนักงานเทศบาลตำบลแร่ที่เหมาะสม	ปรับปรุงห้องจัดเก็บวัสดุอุปกรณ์	-	๓๐๐,๐๐๐	-	-	-	ห้องเก็บวัสดุอุปกรณ์	วัสดุอุปกรณ์ได้รับการเก็บรักษาที่ดีและเหมาะสม	กองช่าง
๕	ปรับปรุงต่อเติมอาคารสำนักงานเทศบาลตำบลแร่	เพื่อเพิ่มประสิทธิภาพในการปฏิบัติงาน	ขนาด ๓ x ๒๔ สูง ๕ เมตร	-	-	๒,๙๐๐,๐๐๐	-	-	อาคารสำนักงาน	ประสิทธิภาพในการทำงานเพิ่มขึ้น	กองช่าง

รายละเอียดโครงการพัฒนา

แผนพัฒนาท้องถิ่น (พ.ศ. ๒๕๖๑ - ๒๕๖๕)

เทศบาลตำบลแร่

ก. ยุทธศาสตร์จังหวัด ที่ ๔ การพัฒนาทรัพยากรธรรมชาติและสิ่งแวดล้อมอย่างสมดุลและยั่งยืนและที่ ๕ การบริหารกิจการบ้านเมืองที่ดีตามหลักธรรมาภิบาลและความมั่นคง

ข. ยุทธศาสตร์การพัฒนาขององค์กรปกครองส่วนท้องถิ่นในเขตจังหวัด ที่ ๔ การพัฒนาทรัพยากรธรรมชาติและสิ่งแวดล้อมอย่างสมดุลและยั่งยืนและ

ที่ ๕ การบริหารกิจการบ้านเมืองที่ดีตามหลักธรรมาภิบาลและความมั่นคง

๔. ยุทธศาสตร์การบริหารจัดการบ้านเมืองที่ดี

ที่	โครงการ/กิจกรรม	วัตถุประสงค์	เป้าหมาย (ผลผลิตของโครงการ)	งบประมาณ					ตัวชี้วัด (KPI)	ผลที่คาดว่าจะ จะได้รับ	หน่วยงาน ที่รับผิดชอบ
				๒๕๖๑ (บาท)	๒๕๖๒ (บาท)	๒๕๖๓ (บาท)	๒๕๖๔ (บาท)	๒๕๖๕ (บาท)			
๖	ปรับปรุงพื้นอาคาร สำนักงานเทศบาล ตำบลแร่	เพื่อปรับปรุงพื้นอาคาร สำนักงานให้มีความพร้อม ในการใช้งาน	ขนาดพื้นที่รวม ๑๔๐ ตารางเมตร	-	-	๑๐๐,๐๐๐	-	-	อาคาร สำนักงาน	ประสิทธิภาพ ในการทำงาน เพิ่มขึ้น	กองช่าง
	ก่อสร้างห้องน้ำ สาธารณะประจำ ตำบลแร่	เพื่อเพิ่มประสิทธิภาพใน การปฏิบัติงาน	ขนาด ๔ x ๙ เมตร	-	-	๓๐๐,๐๐๐	-	-	ห้องน้ำ	ประสิทธิภาพ ในการทำงาน เพิ่มขึ้น	กองช่าง
๓/	ฝึกอบรมและศึกษา งานเพิ่มประสิทธิภาพ ในการปฏิบัติงานของ คณะผู้บริหาร สมาชิก สภาเทศบาล พนักงาน เทศบาลและพนักงาน จ้างของเทศบาล ตำบลแร่	เพื่อพัฒนาศักยภาพและ ประสบการณ์ให้แก่บุคลากร ในหน่วยงาน	สมาชิกสภาเทศบาล ตำบลแร่ คณะผู้บริหารเทศ บาลตำบลแร่ และ พนักงานเทศบาล	๓๐๐,๐๐๐	๓๐๐,๐๐๐	๓๐๐,๐๐๐	๓๐๐,๐๐๐	๓๐๐,๐๐๐	ร้อยละ ๙๐ มีความรู้ความ สามารถในการ ปฏิบัติงานอย่า มีประสิทธิภาพ	บุคลากรใน สังกัดได้รับ การส่งเสริม และพัฒนา ความสามารถ เพิ่มมากขึ้น	สำนักปลัดฯ

รายละเอียดโครงการพัฒนา
แผนพัฒนาท้องถิ่น (พ.ศ. ๒๕๖๑ - ๒๕๖๕)
เทศบาลตำบลแร่

- ก. ยุทธศาสตร์จังหวัด ที่ ๔ การพัฒนาทรัพยากรธรรมชาติและสิ่งแวดล้อมอย่างสมดุลและยั่งยืนและที่ ๕ การบริหารกิจการบ้านเมืองที่ดีตามหลักธรรมาภิบาลและความมั่นคง
- ข. ยุทธศาสตร์การพัฒนาขององค์กรปกครองส่วนท้องถิ่นในเขตจังหวัด ที่ ๔ การพัฒนาทรัพยากรธรรมชาติและสิ่งแวดล้อมอย่างสมดุลและยั่งยืนและ
 ที่ ๕ การบริหารกิจการบ้านเมืองที่ดีตามหลักธรรมาภิบาลและความมั่นคง
๔. ยุทธศาสตร์การบริหารจัดการบ้านเมืองที่ดี

ที่	โครงการ/กิจกรรม	วัตถุประสงค์	เป้าหมาย (ผลผลิตของโครงการ)	งบประมาณ					ตัวชี้วัด (KPI)	ผลที่คาดว่าจะ จะได้รับ	หน่วยงาน ที่รับผิดชอบ
				๒๕๖๑ (บาท)	๒๕๖๒ (บาท)	๒๕๖๓ (บาท)	๒๕๖๔ (บาท)	๒๕๖๕ (บาท)			
๙	ก่อสร้างโรงคัดแยกขยะรีไซเคิลเทศบาลตำบลแร่	เพื่อเพิ่มประสิทธิภาพในการปฏิบัติงาน	จำนวน ๒ หลัง ตามแบบเทศบาลตำบลแร่	-	-	๑,๐๐๐,๐๐๐	๑,๐๐๐,๐๐๐	-	โรงคัดแยกขยะ ๒ หลัง	การคัดแยกขยะรีไซเคิลเป็นสัดส่วนง่ายต่อการปฏิบัติงาน	กองช่าง
๑๐	ชุดรณรงค์ระบายน้ำพร้อมวางท่อระบายน้ำสำนักงานเทศบาลตำบลแร่	เพื่อแก้ปัญหาหน้าท่วมขังในสำนักงานเทศบาลตำบลแร่	ความยาว ๒๐๐ เมตร	๔๑,๙๐๐	-	-	-	-	ร่องระบายน้ำพร้อมท่อระบายน้ำสำนักงานเทศบาลตำบลแร่	สำนักงานเทศบาลตำบลแร่มีประสิทธิภาพในการบริการแก่ประชาชนผู้มาติดต่อ	กองช่าง
๑๑	ปรับปรุงห้องน้ำสำนักงานเทศบาลตำบลแร่	เพื่ออำนวยความสะดวกในการให้บริการแก่ประชาชนและผู้มาติดต่อสำนักงาน	ปรับปรุงห้องน้ำสำนักงานเทศบาลตำบลแร่	๓๒๖,๐๐๐	-	-	-	-	ห้องน้ำสำนักงานเทศบาลตำบลแร่	สำนักงานเทศบาลตำบลแร่มีความพร้อมในการบริการสาธารณะ	กองช่าง

รายละเอียดโครงการพัฒนา
แผนพัฒนาท้องถิ่น (พ.ศ. ๒๕๖๑ - ๒๕๖๕)
เทศบาลตำบลแร่

- ก. ยุทธศาสตร์จังหวัด ที่ ๔ การพัฒนาทรัพยากรธรรมชาติและสิ่งแวดล้อมอย่างสมดุลและยั่งยืนและที่ ๕ การบริหารกิจการบ้านเมืองที่ดีตามหลักธรรมาภิบาลและความมั่นคง
- ข. ยุทธศาสตร์การพัฒนาขององค์กรปกครองส่วนท้องถิ่นในเขตจังหวัด ที่ ๔ การพัฒนาทรัพยากรธรรมชาติและสิ่งแวดล้อมอย่างสมดุลและยั่งยืนและ
 ที่ ๕ การบริหารกิจการบ้านเมืองที่ดีตามหลักธรรมาภิบาลและความมั่นคง
๔. ยุทธศาสตร์การบริหารจัดการบ้านเมืองที่ดี

ที่	โครงการ/กิจกรรม	วัตถุประสงค์	เป้าหมาย (ผลผลิตของโครงการ)	งบประมาณ					ตัวชี้วัด (KPI)	ผลที่คาดว่าจะ จะได้รับ	หน่วยงาน ที่รับผิดชอบ
				๒๕๖๑ (บาท)	๒๕๖๒ (บาท)	๒๕๖๓ (บาท)	๒๕๖๔ (บาท)	๒๕๖๕ (บาท)			
๑๒	เทคโนโลยีสารสนเทศ สำนักงานเทศบาล ตำบลแร่	เพื่ออำนวยความสะดวกใน การให้บริการแก่ประชาชน แก่ผู้มาติดต่อสำนักงาน	กว้าง ๑๖.๓๐x๒๗ เมตร	๒๕๕,๐๐๐	-	-	-	-	ลาดจอดรถ สำนักงาน เทศบาล ตำบลแร่	สำนักงาน เทศบาลตำบลแร่ มีประสิทธิภาพ ในการบริการ แก่ประชาชนผู้มาติดต่อ	กองช่าง
๑๓	ก่อสร้างโรงผลิตน้ำดื่ม เทศบาลตำบลแร่	เพื่อผลิตน้ำดื่มสำนักงานและ ให้บริการชุมชน ในเขตตำบลแร่	จำนวน ๑ โรงผลิต	๔๕๙,๐๐๐	-	-	-	-	โรงผลิตน้ำดื่ม เทศบาล ตำบลแร่	สำนักงาน เทศบาลตำบลแร่ มีความพร้อม ในการให้บริการสาธารณะ	กองช่าง
๑๔	จัดทำซุ้มเฉลิม พระเกียรติ สมเด็จพระเจ้าอยู่หัว มหาวชิราลงกร ณบดินทรเทพยวรางกูร รัชกาลที่ ๑๐	จัดทำซุ้มเฉลิม พระเกียรติเพื่อถวาย เป็นพระราชสักการะ แต่ สมเด็จพระเจ้าอยู่ หัวมหาวชิราลงกรณบดินทร เทพยวรางกูร รัชกาลที่ ๑๐	ซุ้มเฉลิมพระเกียรติ จำนวน ๑ ซุ้ม	๑๐๐,๐๐๐	-	-	-	-	ซุ้มเฉลิม พระเกียรติ	ชาวตำบลแร่ได้ แสดงออกซึ่ง ความจงรักภักดีแต่ พระมหากษัตริย์ อันเป็นที่รักและ เทิดทูนยิ่ง	กองช่าง

รายละเอียดโครงการพัฒนา
แผนพัฒนาท้องถิ่น (พ.ศ. ๒๕๖๑ - ๒๕๖๕)
เทศบาลตำบลแร่

- ก. ยุทธศาสตร์จังหวัด ที่ ๔ การพัฒนาทรัพยากรธรรมชาติและสิ่งแวดล้อมอย่างสมดุลและยั่งยืนและที่ ๕ การบริหารกิจการบ้านเมืองที่ดีตามหลักธรรมาภิบาลและความมั่นคง
- ข. ยุทธศาสตร์การพัฒนาขององค์กรปกครองส่วนท้องถิ่นในเขตจังหวัด ที่ ๔ การพัฒนาทรัพยากรธรรมชาติและสิ่งแวดล้อมอย่างสมดุลและยั่งยืนและที่ ๕ การบริหารกิจการบ้านเมืองที่ดีตามหลักธรรมาภิบาลและความมั่นคง
๔. ยุทธศาสตร์การบริหารจัดการบ้านเมืองที่ดี

ที่	โครงการ/กิจกรรม	วัตถุประสงค์	เป้าหมาย (ผลผลิตของโครงการ)	งบประมาณ					ตัวชี้วัด (KPI)	ผลที่คาดว่าจะได้รับ	หน่วยงาน ที่รับผิดชอบ
				๒๕๖๑ (บาท)	๒๕๖๒ (บาท)	๒๕๖๓ (บาท)	๒๕๖๔ (บาท)	๒๕๖๕ (บาท)			
๑๔	เปลี่ยนหลอดไฟฟ้าธรรมดาเป็นหลอด LED	เพื่อประหยัดพลังงานและค่าใช้จ่ายทางไฟฟ้าสำนักงานลดมลภาวะทางอากาศและลดการทำลายขยะมีพิษ	สำนักงานเทศบาลตำบลแร่	-	-	๓๐,๐๐๐	-	-	ค่าใช้จ่ายด้านพลังงานไฟฟ้าสำนักงานเทศบาลตำบลแร่	ค่าใช้จ่ายด้านพลังงานไฟฟ้าของสำนักงาน	สำนักปลัดฯ
	ชุดรณรงค์ระบายน้ำสำนักงานเทศบาลตำบลแร่	เพื่อแก้ปัญหาหน้าท่วมขังในสำนักงานเทศบาลตำบลแร่	ความยาว ๒๕๐ เมตร	-	-	๖๐,๐๐๐	-	-	ร่องระบายน้ำพร้อมท่อระบายน้ำสำนักงานเทศบาลตำบลแร่	สำนักงานเทศบาลแร่มีประสิทธิภาพในการบริการแก่ประชาชนผู้มาติดต่อ	กองช่าง
๔.๑๐ แผนงานบริหารงานทั่วไป (แนวทางการพัฒนา การจัดหาและพัฒนารายได้)											
๑	สำรวจข้อมูล ที่ดิน โรงเรือน บ้าย ประจำปี	เพื่อสำรวจข้อมูล ภาษีบำรุงท้องที่ ภาษีป้าย ภาษีโรงเรือน	สำรวจข้อมูล ภาษี ทั้ง ๑๔ หมู่บ้าน	๑๐,๐๐๐	๑๐,๐๐๐	๑๐,๐๐๐	๑๐,๐๐๐	๑๐,๐๐๐	จำนวนผู้เสียภาษี เพิ่ม-ลด	การบริหารงานคลังมีคุณภาพและมีรายได้เพิ่ม	กองคลัง

รายละเอียดโครงการพัฒนา
แผนพัฒนาท้องถิ่น (พ.ศ. ๒๕๖๑ - ๒๕๖๕)
เทศบาลตำบลแร่

- ก. ยุทธศาสตร์จังหวัด ที่ ๔ การพัฒนาทรัพยากรธรรมชาติและสิ่งแวดล้อมอย่างสมดุลและยั่งยืนและที่ ๕ การบริหารกิจการบ้านเมืองที่ดีตามหลักธรรมาภิบาลและความมั่นคง
- ข. ยุทธศาสตร์การพัฒนาขององค์กรปกครองส่วนท้องถิ่นในเขตจังหวัด ที่ ๔ การพัฒนาทรัพยากรธรรมชาติและสิ่งแวดล้อมอย่างสมดุลและยั่งยืนและ
 ที่ ๕ การบริหารกิจการบ้านเมืองที่ดีตามหลักธรรมาภิบาลและความมั่นคง
๔. ยุทธศาสตร์การบริหารจัดการบ้านเมืองที่ดี

ที่	โครงการ/กิจกรรม	วัตถุประสงค์	เป้าหมาย (ผลผลิตของโครงการ)	งบประมาณ					ตัวชี้วัด (KPI)	ผลที่คาดว่าจะได้รับ	หน่วยงาน ที่รับผิดชอบ
				๒๕๖๑ (บาท)	๒๕๖๒ (บาท)	๒๕๖๓ (บาท)	๒๕๖๔ (บาท)	๒๕๖๕ (บาท)			
๒	การจัดทำและปรับปรุงข้อมูลแผนที่ภาษีและทะเบียนทรัพย์สินเทศบาลตำบลแร่	เพื่อพัฒนาประสิทธิภาพในการบริหารงานคลัง	ผู้อยู่ในข่ายต้องชำระภาษี ทั้ง ๑๔ หมู่บ้าน	๕๐,๐๐๐	๕๐,๐๐๐	๕๐,๐๐๐	๕๐,๐๐๐	๕๐,๐๐๐	แผนที่ภาษีและทะเบียนทรัพย์สิน	การบริหารงานคลังมีประสิทธิภาพ	กองคลัง
๓	โครงการอบรมทบทวนการบันทึกบัญชีด้วยระบบบัญชีคอมพิวเตอร์ E-LAAS	เพื่อเพิ่มประสิทธิภาพในการปฏิบัติงาน	จัดทบทวนการบันทึกบัญชีจำนวน ๒๐ คน	๑๕,๐๐๐	๑๕,๐๐๐	๑๕,๐๐๐	๑๕,๐๐๐	๑๕,๐๐๐	ร้อยละของผู้อบรมทบทวนการบัญชีระบบคอมพิวเตอร์	การบันทึกบัญชีด้วยระบบบัญชีคอมพิวเตอร์ E-LAAS เป็นปัจจุบัน	กองคลัง
๔	ประชาสัมพันธ์การจัดเก็บรายได้	เพื่อประชาสัมพันธ์ให้ประชาชนมีความเข้าใจเกี่ยวกับการชำระภาษีและค่าธรรมเนียมแต่ละประเภท	ผู้อยู่ในข่ายต้องชำระภาษีประจำปีในเขตเทศบาลตำบลแร่	-	-	-	-	-	ร้อยละของผู้มาชำระภาษี	ผู้ชำระภาษีเข้าใจขั้นตอนในการยื่นแบบชำระภาษีประจำปี	สำนักปลัด
๖	จัดทำแผนที่ภาษีและทะเบียนทรัพย์สินเทศบาลตำบลแร่	เพื่อพัฒนาประสิทธิภาพในการบริหารงานคลัง	ผู้อยู่ในข่ายต้องชำระภาษีทั้ง ๑๔ หมู่บ้าน	๓๐๐,๐๐๐	๑๕๐,๐๐๐	๒๐๐,๐๐๐	๒๐๐,๐๐๐	๒๐๐,๐๐๐	แผนที่ภาษีและทะเบียนทรัพย์สินเทศบาลตำบลแร่	การบริหารงานคลังมีประสิทธิภาพ	กองคลัง

รายละเอียดโครงการพัฒนา
แผนพัฒนาท้องถิ่น (พ.ศ. ๒๕๖๑ - ๒๕๖๕)
เทศบาลตำบลแร่

- ก. ยุทธศาสตร์จังหวัด ที่ ๔ การพัฒนาทรัพยากรธรรมชาติและสิ่งแวดล้อมอย่างสมดุลและยั่งยืนและที่ ๕ การบริหารกิจการบ้านเมืองที่ดีตามหลักธรรมาภิบาลและความมั่นคง
- ข. ยุทธศาสตร์การพัฒนาขององค์กรปกครองส่วนท้องถิ่นในเขตจังหวัด ที่ ๔ การพัฒนาทรัพยากรธรรมชาติและสิ่งแวดล้อมอย่างสมดุลและยั่งยืนและ
ที่ ๕ การบริหารกิจการบ้านเมืองที่ดีตามหลักธรรมาภิบาลและความมั่นคง
๔. ยุทธศาสตร์การบริหารจัดการบ้านเมืองที่ดี

ที่	โครงการ/กิจกรรม	วัตถุประสงค์	เป้าหมาย (ผลผลิตของโครงการ)	งบประมาณ					ตัวชี้วัด (KPI)	ผลที่คาดว่าจะ จะได้รับ	หน่วยงาน ที่รับผิดชอบ
				๒๕๖๑ (บาท)	๒๕๖๒ (บาท)	๒๕๖๓ (บาท)	๒๕๖๔ (บาท)	๒๕๖๕ (บาท)			
๔.๑๑ แผนงานบริหารงานทั่วไป (แนวทางการพัฒนา การพัฒนาท้องถิ่นร่วมกับองค์กรปกครองส่วนท้องถิ่น ภาคีรัฐ ภาคเอกชนและหน่วยงานอื่น)											
๑	อุดหนุนสภาวัฒนธรรมตำบลแร่	เพื่อสนับสนุนการค้า เนินกิจกรรมของ สภาวัฒนธรรมตำบลแร่	จำนวน ๑ ครั้ง	๕,๐๐๐	-	-	-	-	จำนวน โครงการ	วัฒนธรรม ตำบลแร่ได้ รับการสืบ ทอดต่อไป	สำนักปลัดฯ
๒	เข้าร่วมเวียนเทียน ในวันวิสาขบูชา	เพื่อร่วมกิจกรรม เวียนเทียนในวัน วิสาขบูชา ตามที่จังหวัดสกลนครได้จัดกิจกรรม	จำนวน ๑ ครั้ง	๒๐,๐๐๐	๒๐,๐๐๐	๒๐,๐๐๐	๒๐,๐๐๐	๒๐,๐๐๐	ร้อยละ ของผู้ร่วม กิจกรรม	ประชาชนได้ร่วม สืบสานประเพณีเวียนเทียน อันดีงามให้คงอยู่สืบไป	สำนักปลัดฯ
	ร่วมงานรัฐพิธีสำคัญของชาติ	เพื่อร่วมกิจกรรม งานรัฐพิธีสำคัญของชาติ	รวมงานรัฐพิธีสำคัญของชาติ เช่น วันปิยะมหาราช วันพ่อ วันแม่ ฯลฯ	-	๒๐,๐๐๐	๒๐,๐๐๐	๒๐,๐๐๐	๒๐,๐๐๐	ร้อยละ ของผู้ร่วม กิจกรรม	ประชาชนได้ร่วม แสดงออกถึงความรักชาติ ศาสนา พระมหากษัตริย์	สำนักปลัดฯ
๔.๑๒ แผนงานสาธารณสุข (แนวทางการพัฒนา การปรับปรุงแหล่งชุมชนแออัดและการจัดการเกี่ยวกับที่อยู่อาศัย)											
๑	ศึกษาวิจัยการก่อสร้างเตาเผาขยะ ครัวเรือน	เพื่อศึกษาความเป็นไปได้ ในการก่อสร้างเตาเผาขยะ ครัวเรือน	จำนวน ๑ ครั้ง	-	-	-	-	๕๐,๐๐๐	เตาเผาขยะ ครัวเรือน	ครัวเรือนมี การกำจัดขยะ อย่างถูกวิธี	กองช่าง

รายละเอียดโครงการพัฒนา

แผนพัฒนาท้องถิ่น (พ.ศ. ๒๕๖๑ - ๒๕๖๕)

เทศบาลตำบลแร่

- ก. ยุทธศาสตร์จังหวัด ที่ ๔ การพัฒนาทรัพยากรธรรมชาติและสิ่งแวดล้อมอย่างสมดุลและยั่งยืนและที่ ๕ การบริหารกิจการบ้านเมืองที่ดีตามหลักธรรมาภิบาลและความมั่นคง
- ข. ยุทธศาสตร์การพัฒนาขององค์กรปกครองส่วนท้องถิ่นในเขตจังหวัด ที่ ๔ การพัฒนาทรัพยากรธรรมชาติและสิ่งแวดล้อมอย่างสมดุลและยั่งยืนและ
ที่ ๕ การบริหารกิจการบ้านเมืองที่ดีตามหลักธรรมาภิบาลและความมั่นคง
๔. ยุทธศาสตร์การบริหารจัดการบ้านเมืองที่ดี

ที่	โครงการ/กิจกรรม	วัตถุประสงค์	เป้าหมาย (ผลผลิตของโครงการ)	งบประมาณ					ตัวชี้วัด (KPI)	ผลที่คาดว่าจะได้รับ	หน่วยงาน ที่รับผิดชอบ
				๒๕๖๑ (บาท)	๒๕๖๒ (บาท)	๒๕๖๓ (บาท)	๒๕๖๔ (บาท)	๒๕๖๕ (บาท)			
๔.๑๓ แผนงานสาธารณสุข (แนวทางการพัฒนา สนับสนุนส่งเสริมและคุ้มครองผู้บริโภค)											
๑	อบรมอาหารปลอดภัย	เพื่อให้มีความรู้ความเข้าใจ ในการผลิต ปรุงและจำหน่าย อาหารให้ปลอดภัยจากสาร ปนเปื้อน ๖ ชนิดและเชื้อโรค	จำนวนผู้เข้าอบรม ๒๐ ราย	๒๐,๐๐๐	๒๐,๐๐๐	๒๐,๐๐๐	๒๐,๐๐๐	๒๐,๐๐๐	ร้อยละของ ผู้อบรม อาหาร ปลอดภัย	ลดการผลิตและ จำหน่ายอาหาร ที่ปราศจากสาร ปนเปื้อน ๖ ชนิด และเชื้อโรค	สำนักปลัดฯ
๒	ก่อสร้างที่จำหน่าย สินค้าชุมชน	เพื่อให้มีที่วางสินค้า ที่สะอาด ปลอดภัย	จำนวน ๑ แห่ง	-	-	-	-	๕๐๐,๐๐๐	ที่จำหน่าย สินค้า ๑ แห่ง	ที่จำหน่ายสิน ค้าชุมชนมี ความสะดวก ถูกหลักสุขอนามัย	กองช่าง

รายละเอียดโครงการพัฒนา

แผนพัฒนาท้องถิ่น (พ.ศ. ๒๕๖๑ - ๒๕๖๕)

สำหรับ โครงการที่เกี่วข้องกับภาพขององค์กรปกครองส่วนท้องถิ่น

เทศบาลตำบลแร่

ก. ยุทธศาสตร์จังหวัดที่ ๓ การพัฒนาทรัพยากรมนุษย์ เพื่อสร้างศักยภาพในการแข่งขัน

ข. ยุทธศาสตร์การพัฒนาของ องค์กรปกครองส่วนท้องถิ่นในเขตจังหวัด ยุทธศาสตร์ที่ ๓ การพัฒนาทรัพยากรมนุษย์ เพื่อสร้างศักยภาพในการแข่งขัน

๑. ยุทธศาสตร์การพัฒนาทรัพยากรมนุษย์

ที่	โครงการ/กิจกรรม	วัตถุประสงค์	เป้าหมาย (ผลผลิตของโครงการ)	งบประมาณ					ตัวชี้วัด (KPI)	ผลที่คาดว่าจะได้รับ	หน่วยงาน ที่รับผิดชอบ
				๒๕๖๑ (บาท)	๒๕๖๒ (บาท)	๒๕๖๓ (บาท)	๒๕๖๔ (บาท)	๒๕๖๕ (บาท)			
๑.๑ แผนงานการศึกษา (แนวทางการพัฒนา การจัดการศึกษา และการสนับสนุนส่งเสริมการศึกษา)											
๑	ก่อสร้างอาคารเรียน ศูนย์พัฒนาเด็กเล็ก	เพื่อให้มีอาคารเรียน ศูนย์พัฒนาเด็กเล็กที่ได้ มาตรฐานและเหมาะสม ต่อการพัฒนาเด็กเล็ก	อาคารเรียนศูนย์ พัฒนาเด็กเล็ก จำนวน ๑ หลัง	๓,๐๐๐,๐๐๐	๓,๐๐๐,๐๐๐	๓,๐๐๐,๐๐๐	๓,๐๐๐,๐๐๐	๓,๐๐๐,๐๐๐	ศูนย์พัฒนา เด็กเล็ก	ศูนย์พัฒนา เด็กเล็กได้ มาตรฐานและ เหมาะสม ต่อการพัฒนาการ ของเด็ก	อบจ.

รายละเอียดโครงการพัฒนา
แผนพัฒนาท้องถิ่น (พ.ศ. ๒๕๖๑ - ๒๕๖๕)
สำหรับ โครงการที่เกี่วข้องกับขององค์กรปกครองส่วนท้องถิ่น
เทศบาลตำบลแร่

- ก. ยุทธศาสตร์จังหวัด ที่ ๔ การพัฒนาทรัพยากรธรรมชาติและสิ่งแวดล้อมอย่างสมดุลและยั่งยืนและที่ ๕ การบริหารกิจการบ้านเมืองที่ดีตามหลักธรรมาภิบาลและความมั่นคง
- ข. ยุทธศาสตร์การพัฒนาขององค์กรปกครองส่วนท้องถิ่นในเขตจังหวัด ที่ ๔ การพัฒนาทรัพยากรธรรมชาติและสิ่งแวดล้อมอย่างสมดุลและยั่งยืนและ
ที่ ๕ การบริหารกิจการบ้านเมืองที่ดีตามหลักธรรมาภิบาลและความมั่นคง
๔. ยุทธศาสตร์การบริหารจัดการบ้านเมืองที่ดี

ที่	โครงการ/กิจกรรม	วัตถุประสงค์	เป้าหมาย (ผลผลิตของโครงการ)	งบประมาณ					ตัวชี้วัด (KPI)	ผลที่คาดว่าจะได้รับ	หน่วยงาน ที่รับผิดชอบ
				๒๕๖๑ (บาท)	๒๕๖๒ (บาท)	๒๕๖๓ (บาท)	๒๕๖๔ (บาท)	๒๕๖๕ (บาท)			
๔.๑ แผนงานอุตสาหกรรมและการโยธา (แนวทางการพัฒนา ก่อสร้าง ปรับปรุง บำรุงรักษาเส้นทางคมนาคม แหล่งน้ำ ระบบสาธารณูปโภค และสาธารณูปการ)											
๑	ก่อสร้างถนนลาดยาง แอสฟัลติก	เพื่อให้การคมนาคมมีความ สะดวกรวดเร็วและปลอดภัย	ถนนสายบ้านสมสะอาด ถึง คณะทรัพย์ฯ ระยะทาง ๓,๐๐๐ ม.	-	-	๕,๐๐๐,๐๐๐	๕,๐๐๐,๐๐๐	๕,๐๐๐,๐๐๐	ถนนลาดยาง แอสฟัลติก	การคมนาคม มีความสะดวก รวดเร็วและปลอดภัย	อบจ
๒	ก่อสร้างถนนลาดยาง แอสฟัลติก (Para Asphalt Concrete)	เพื่อให้การคมนาคมมีความ สะดวกรวดเร็วและปลอดภัย	ถนนสายบ้านคำแหว บ้านนาเชือก บ้านเลา ระยะทาง ๑,๓๐๐ เมตร	-	-	๕,๖๐๐,๐๐๐	-	-	ถนนลาดยาง แอสฟัลติก (Para Asphalt Concrete)	การคมนาคม มีความสะดวก รวดเร็วและ ปลอดภัย	อบจ
๓	ก่อสร้างถนนลาดยาง แอสฟัลติก	เพื่อให้การคมนาคมมีความ สะดวกรวดเร็วและ ปลอดภัย	ถนนสายบ้านหนอง ไสน้อย ถึง บ้านหนอง ไฮใหญ่ ระยะทาง ๑,๐๐๐ เมตร	-	-	๕,๑๐๐,๐๐๐	-	-	ถนนลาดยาง แอสฟัลติก	การคมนาคม มีความสะดวก รวดเร็วและ ปลอดภัย	อบจ

รายละเอียดโครงการพัฒนา
แผนพัฒนาท้องถิ่น (พ.ศ. ๒๕๖๑ - ๒๕๖๕)
สำหรับ โครงการที่เกี่วข้องกับภาพขององค์กรปกครองส่วนท้องถิ่น
เทศบาลตำบลแร่

- ก. ยุทธศาสตร์จังหวัด ที่ ๔ การพัฒนาทรัพยากรธรรมชาติและสิ่งแวดล้อมอย่างสมดุลและยั่งยืนและที่ ๕ การบริหารกิจการบ้านเมืองที่ดีตามหลักธรรมาภิบาลและความมั่นคง
- ข. ยุทธศาสตร์การพัฒนาขององค์กรปกครองส่วนท้องถิ่นในเขตจังหวัด ที่ ๔ การพัฒนาทรัพยากรธรรมชาติและสิ่งแวดล้อมอย่างสมดุลและยั่งยืนและ
ที่ ๕ การบริหารกิจการบ้านเมืองที่ดีตามหลักธรรมาภิบาลและความมั่นคง
๔. ยุทธศาสตร์การบริหารจัดการบ้านเมืองที่ดี

ที่	โครงการ/กิจกรรม	วัตถุประสงค์	เป้าหมาย (ผลผลิตของโครงการ)	งบประมาณ					ตัวชี้วัด (KPI)	ผลที่คาดว่าจะได้รับ	หน่วยงาน ที่รับผิดชอบ
				๒๕๖๑ (บาท)	๒๕๖๒ (บาท)	๒๕๖๓ (บาท)	๒๕๖๔ (บาท)	๒๕๖๕ (บาท)			
๔	ก่อสร้างถนนลาดยาง แอสฟัลติก (Para Asphalt Concrete)	เพื่อให้การคมนาคมมีความ สะดวกรวดเร็วและปลอดภัย	ถนนสายบ้านโคกสะอาด ถึงบ้านหนองแคน ระยะทาง ๑,๐๐๐ เมตร	-	-	๕,๑๐๐,๐๐๐	-	-	ถนนลาดยาง แอสฟัลติก (Para Asphalt Concrete)	การคมนาคม มีความสะดวกรวดเร็วและ ปลอดภัย	อบจ
๕	ก่อสร้างถนนลาดยาง แอสฟัลติก (Para Asphalt Concrete)	เพื่อให้การคมนาคมมีความ สะดวกรวดเร็วและปลอดภัย	ถนนสายบ้านหนองบัวหลวง ถึงบ้านเจริญสุข ระยะทาง ๒,๔๐๐ เมตร	-	-	๘,๒๐๐,๐๐๐	-	-	ถนนลาดยาง แอสฟัลติก (Para Asphalt Concrete)	การคมนาคม มีความสะดวกรวดเร็วและ ปลอดภัย	อบจ
๖	ก่อสร้างถนนลาดยาง แอสฟัลติก (Para Asphalt Concrete)	เพื่อให้การคมนาคมมีความ สะดวกรวดเร็วและปลอดภัย	ถนนสายบ้านด่านพัฒนา ถึงบ้านเจริญสุข ระยะทาง ๒,๘๐๐ เมตร	-	-	๙,๖๐๐,๐๐๐	-	-	ถนนลาดยาง แอสฟัลติก (Para Asphalt Concrete)	การคมนาคม มีความสะดวกรวดเร็วและ ปลอดภัย	อบจ

รายละเอียดโครงการพัฒนา

แผนพัฒนาท้องถิ่น (พ.ศ. ๒๕๖๑ - ๒๕๖๕)

สำหรับ โครงการที่เกี่วข้องกับภาพขององค์กรปกครองส่วนท้องถิ่น

เทศบาลตำบลแร่

ก. ยุทธศาสตร์จังหวัด ที่ ๔ การพัฒนาทรัพยากรธรรมชาติและสิ่งแวดล้อมอย่างสมดุลและยั่งยืนและที่ ๕ การบริหารกิจการบ้านเมืองที่ดีตามหลักธรรมาภิบาลและความมั่นคง

ข. ยุทธศาสตร์การพัฒนาขององค์กรปกครองส่วนท้องถิ่นในเขตจังหวัด ที่ ๔ การพัฒนาทรัพยากรธรรมชาติและสิ่งแวดล้อมอย่างสมดุลและยั่งยืนและ

ที่ ๕ การบริหารกิจการบ้านเมืองที่ดีตามหลักธรรมาภิบาลและความมั่นคง

๔. ยุทธศาสตร์การบริหารจัดการบ้านเมืองที่ดี

ที่	โครงการ/กิจกรรม	วัตถุประสงค์	เป้าหมาย (ผลผลิตของโครงการ)	งบประมาณ					ตัวชี้วัด (KPI)	ผลที่คาดว่าจะได้รับ	หน่วยงาน ที่รับผิดชอบ
				๒๕๖๑ (บาท)	๒๕๖๒ (บาท)	๒๕๖๓ (บาท)	๒๕๖๔ (บาท)	๒๕๖๕ (บาท)			
๓๗	ก่อสร้างถนนลาดยาง แอสฟัลติก (Para Asphalt Concrete)	เพื่อให้การคมนาคมมีความ สะดวกรวดเร็วและปลอดภัย	ถนนสายบ้านด่านพัฒนา ทางแยกคณะทรัพย์ ระยะทาง ๓๕๕ เมตร	-	-	๒,๐๐๐,๐๐๐	-	-	ถนนลาดยาง แอสฟัลติก (Para Asphalt Concrete)	การคมนาคม มีความสะดวกรวดเร็วและ ปลอดภัย	อบจ
๔๘	ก่อสร้างถนนลาดยาง แอสฟัลติก (Para Asphalt Concrete)	เพื่อให้การคมนาคมมีความ สะดวกรวดเร็วและปลอดภัย	ถนนสายบ้านสมสะอาด ถึง บ้านแร่ ระยะทาง ๑,๑๓๕ ม.	-	-	๕,๐๐๐,๐๐๐	-	-	ถนนลาดยาง แอสฟัลติก (Para Asphalt Concrete)	การคมนาคม มีความสะดวกรวดเร็วและ ปลอดภัย	อบจ
๔๙	ก่อสร้างถนนลาดยาง แอสฟัลติก (Para Asphalt Concrete)	เพื่อให้การคมนาคมมีความ สะดวกรวดเร็วและปลอดภัย	ถนนสายบ้านบะแต่ ถึง สะพานห้วยจิบแจบ ระยะทาง ๑,๑๖๐ ม.	-	-	๔,๐๐๐,๐๐๐	-	-	ถนนลาดยาง แอสฟัลติก (Para Asphalt Concrete)	การคมนาคม มีความสะดวกรวดเร็วและ ปลอดภัย	อบจ
๕๐	ก่อสร้างถนนลาดยาง แอสฟัลติก (Para Asphalt Concrete)	เพื่อให้การคมนาคมมีความ สะดวกรวดเร็วและปลอดภัย	ถนนสายบ้านบะแต่ ถึง สะพานห้วยจิบแจบ ระยะทาง ๑,๑๖๐ ม.	-	-	๔,๐๐๐,๐๐๐	-	-	ถนนลาดยาง แอสฟัลติก (Para Asphalt Concrete)	การคมนาคม มีความสะดวกรวดเร็วและ ปลอดภัย	อบจ

รายละเอียดโครงการพัฒนา

แผนพัฒนาท้องถิ่น (พ.ศ. ๒๕๖๑ - ๒๕๖๕)

สำหรับ โครงการที่เกี่วข้องกับภาพขององค์กรปกครองส่วนท้องถิ่น

เทศบาลตำบลแร่

ก. ยุทธศาสตร์จังหวัด ที่ ๔ การพัฒนาทรัพยากรธรรมชาติและสิ่งแวดล้อมอย่างสมดุลและยั่งยืนและที่ ๕ การบริหารกิจการบ้านเมืองที่ดีตามหลักธรรมาภิบาลและความมั่นคง

ข. ยุทธศาสตร์การพัฒนาขององค์กรปกครองส่วนท้องถิ่นในเขตจังหวัด ที่ ๔ การพัฒนาทรัพยากรธรรมชาติและสิ่งแวดล้อมอย่างสมดุลและยั่งยืนและ

ที่ ๕ การบริหารกิจการบ้านเมืองที่ดีตามหลักธรรมาภิบาลและความมั่นคง

๔. ยุทธศาสตร์การบริหารจัดการบ้านเมืองที่ดี

ที่	โครงการ/กิจกรรม	วัตถุประสงค์	เป้าหมาย (ผลผลิตของโครงการ)	งบประมาณ					ตัวชี้วัด (KPI)	ผลที่คาดว่าจะได้รับ	หน่วยงาน ที่รับผิดชอบ
				๒๕๖๑ (บาท)	๒๕๖๒ (บาท)	๒๕๖๓ (บาท)	๒๕๖๔ (บาท)	๒๕๖๕ (บาท)			
๑๑	ก่อสร้างถนนลาดยาง แอสฟัลติก (Para Asphalt Concrete)	เพื่อให้การคมนาคมมีความ สะดวกรวดเร็วและปลอดภัย	ถนนสายบ้านบะแต่ ถึง ถนนสกล-อุตร ระยะทาง ๑,๒๐๐ ม.	-	-	๕,๒๐๐,๐๐๐	-	-	ถนนลาดยาง แอสฟัลติก (Para Asphalt Concrete)	การคมนาคม มีความสะดวกรวดเร็วและ ปลอดภัย	อบจ
๑๒	ก่อสร้างถนนลาดยาง แอสฟัลติก (Para Asphalt Concrete)	เพื่อให้การคมนาคมมีความ สะดวกรวดเร็วและปลอดภัย	ถนนสายบ้านหนองบัวหลวง เชื่อมคลองชลประทาน ระยะทาง ๑,๓๐๐ ม.	-	-	๖,๓๐๐,๐๐๐	-	-	ถนนลาดยาง แอสฟัลติก (Para Asphalt Concrete)	การคมนาคม มีความสะดวกรวดเร็วและ ปลอดภัย	อบจ
๑๓	ก่อสร้างถนนลาดยาง แอสฟัลติก (Para Asphalt Concrete)	เพื่อให้การคมนาคมมีความ สะดวกรวดเร็วและปลอดภัย	ถนนสายบ้านหนองแคน ถึงบ้านอู่ไม้ ระยะทาง ๙๐๐ ม.	-	-	๕,๐๐๐,๐๐๐	-	-	ถนนลาดยาง แอสฟัลติก (Para Asphalt Concrete)	การคมนาคม มีความสะดวกรวดเร็วและ ปลอดภัย	อบจ
๑๔	ก่อสร้างลานกีฬา ประจำตำบลแร่	เพื่อให้มีสถานที่ออกกำลังกาย และมีสนามแข่งขันกีฬา ที่ได้มาตรฐาน	บ้านบะแต่ หมู่ที่ ๕	-	-	๓,๐๐๐,๐๐๐	๓,๐๐๐,๐๐๐	๓,๐๐๐,๐๐๐	สนามกีฬา	มีสนามกีฬา ไว้สำหรับ แข่งขันกีฬาและออกกำลังกาย	อบจ

รายละเอียดโครงการพัฒนา
แผนพัฒนาท้องถิ่น (พ.ศ. ๒๕๖๑ - ๒๕๖๕)
สำหรับ โครงการที่เกี่วข้องกับภาพขององค์กรปกครองส่วนท้องถิ่น
เทศบาลตำบลแร่

- ก. ยุทธศาสตร์จังหวัด ที่ ๔ การพัฒนาทรัพยากรธรรมชาติและสิ่งแวดล้อมอย่างสมดุลและยั่งยืนและที่ ๕ การบริหารกิจการบ้านเมืองที่ดีตามหลักธรรมาภิบาลและความมั่นคง
- ข. ยุทธศาสตร์การพัฒนาขององค์กรปกครองส่วนท้องถิ่นในเขตจังหวัด ที่ ๔ การพัฒนาทรัพยากรธรรมชาติและสิ่งแวดล้อมอย่างสมดุลและยั่งยืนและ
ที่ ๕ การบริหารกิจการบ้านเมืองที่ดีตามหลักธรรมาภิบาลและความมั่นคง
๔. ยุทธศาสตร์การบริหารจัดการบ้านเมืองที่ดี

ที่	โครงการ/กิจกรรม	วัตถุประสงค์	เป้าหมาย (ผลผลิตของโครงการ)	งบประมาณ					ตัวชี้วัด (KPI)	ผลที่คาดว่าจะ จะได้รับ	หน่วยงาน ที่รับผิดชอบ
				๒๕๖๑ (บาท)	๒๕๖๒ (บาท)	๒๕๖๓ (บาท)	๒๕๖๔ (บาท)	๒๕๖๕ (บาท)			
๑๕	ก่อสร้างสนามฟุตบอล หญ้าเทียม ประจำ เทศบาลตำบลแร่	เพื่อให้มีสถานที่ออกกำลังกาย และมีสนามแข่งขันกีฬา ที่ได้มาตรฐาน	เทศบาลตำบลแร่	-	-	๕,๐๐๐,๐๐๐	-	-	สนามฟุตบอล หญ้าเทียม	มีสนามกีฬา ไว้สำหรับ แข่งขันกีฬาและออกกำลังกาย	อบจ

รายละเอียดโครงการพัฒนา
แผนพัฒนาท้องถิ่น (พ.ศ. ๒๕๖๑ - ๒๕๖๕)
สำหรับ โครงการที่เกี่วข้องกับภาพขององค์กรปกครองส่วนท้องถิ่น
เทศบาลตำบลแร่

ก. ยุทธศาสตร์จังหวัด ที่ ๒ การพัฒนาการค้า การลงทุนและการท่องเที่ยว

ข. ยุทธศาสตร์การพัฒนาขององค์กรปกครองส่วนท้องถิ่นในเขตจังหวัด ที่ ๒ การพัฒนาการค้า การลงทุนและการท่องเที่ยว

๒. ยุทธศาสตร์การพัฒนาการท่องเที่ยว

ที่	โครงการ/กิจกรรม	วัตถุประสงค์	เป้าหมาย (ผลผลิตของโครงการ)	งบประมาณ					ตัวชี้วัด (KPI)	ผลที่คาดว่าจะได้รับ	หน่วยงาน ที่รับผิดชอบ
				๒๕๖๑ (บาท)	๒๕๖๒ (บาท)	๒๕๖๓ (บาท)	๒๕๖๔ (บาท)	๒๕๖๕ (บาท)			
๒.๔ แผนงานการศาสนาวัฒนธรรมและนันทนาการ (แนวทางการพัฒนา จัดให้มี และการบำรุงรักษาสถานที่ท่องเที่ยว สถานที่พักผ่อนหย่อนใจและสวนสาธารณะ)											
๑	ปรับปรุงภูมิทัศน์ หนองบัว บ้านหนองบัว บ้านหนองบัวหลวง หมู่ที่ ๔ และ หมู่ที่ ๑๑	เพื่อให้มีสถานที่ สำหรับพักผ่อน หย่อนใจของประชาชน	จำนวน ๑ ครั้ง	-	-	๒,๐๐๐,๐๐๐	-	-	หนองบัว	ประชาชนมี สถานที่พักผ่อน หย่อนใจ	สำนักปลัดฯ / กองช่าง
๒	ปรับปรุงภูมิทัศน์	เพื่อให้มีสถานที่	จำนวน ๑ ครั้ง	-	-	๑,๖๐๐,๐๐๐	-	-	หนองโดน	ประชาชนมี	สำนักปลัดฯ

	หนองโดน บ้านสมสะอาด หมู่ที่ ๒ และหมู่ที่ ๑๒	สำหรับพักผ่อน หย่อนใจของประชาชน									สถานที่พักผ่อน หย่อนใจ	/ กองช่าง
๓	ปรับปรุงภูมิทัศน์ หนองเหมือด บ้านปะแ หมู่ที่ ๕	เพื่อให้มีสถานที่ สำหรับพักผ่อน หย่อนใจของประชาชน	จำนวน ๑ ครั้ง	-	-	๒,๐๐๐,๐๐๐	-	-	หนอง เหมือด	ประชาชนมี สถานที่พักผ่อน หย่อนใจ	สำนักปลัดฯ / กองช่าง	

บัญชีครุภัณฑ์

แผนพัฒนาท้องถิ่น (พ.ศ. ๒๕๖๑ - ๒๕๖๕)

เทศบาลตำบลแร่

ที่	แผนงาน	หมวด	ประเภท	วัตถุประสงค์	เป้าหมาย (ผลผลิตของครุภัณฑ์)	งบประมาณ					หน่วยงาน ที่รับผิดชอบ
						๒๕๖๑ (บาท)	๒๕๖๒ (บาท)	๒๕๖๓ (บาท)	๒๕๖๔ (บาท)	๒๕๖๕ (บาท)	
๑	แผนงาน บริหาร งานทั่วไป	ครุภัณฑ์ที่ดิน และสิ่งก่อสร้าง	ครุภัณฑ์ สำนักงาน	เพื่อให้มีเครื่องมือ เครื่องใช้เพียงพอ ต่อการปฏิบัติงาน	ตู้เหล็กเก็บเอกสารชนิดบานเลื่อน กระจกสูง ขนาด ๑๑๘x๔๐.๖x ๘๗.๔ ซม. จำนวน ๔ ตัว ตัวละ ๕,๐๐๐ บาท	๒๐,๐๐๐	-	-	-	-	สำนักปลัด
				เพื่อใช้ในการปฏิบัติ งาน	ตู้สาขาโทรศัพท์ภายในสำนักงาน ขนาด ๓ สายนอก ๘ สายใน การ์ดขยายการใช้งานได้สูงสุด เป็น ๘ สายนอก ๒๔ สายใน จำนวน ๑ ชุด	-	๓๕,๐๐๐	-	-	-	สำนักปลัด
				เพื่อให้มีเครื่องมือ เครื่องใช้เพียงพอ ต่อการปฏิบัติงาน	ตู้เหล็กเก็บเอกสารชนิด ๒ บาน เปิด ขนาด ๙๑x๔๕x๑๘๓ ซม. จำนวน ๑๒ ตัว ตัวละ ๔,๕๐๐ บาท	๑๘,๐๐๐	๙,๐๐๐	๙,๐๐๐	๙,๐๐๐	๙,๐๐๐	กองคลัง
				เพื่อใช้ในการปฏิบัติ งาน	โต๊ะทำงานพร้อมเก้าอี้ ระบุ ๓-๖ ขนาด ๘๐x๑๕๐x๗๕ เซนติเมตร จำนวน ๓ ชุด ชุด ๓,๘๐๐ บาท	-	๑๑,๔๐๐	-	-	-	กองคลัง

บัญชีครุภัณฑ์

แผนพัฒนาท้องถิ่น (พ.ศ. ๒๕๖๑ - ๒๕๖๕)

เทศบาลตำบลแร่

ที่	แผนงาน	หมวด	ประเภท	วัตถุประสงค์	เป้าหมาย (ผลผลิตของครุภัณฑ์)	งบประมาณ					หน่วยงาน ที่รับผิดชอบ
						๒๕๖๑ (บาท)	๒๕๖๒ (บาท)	๒๕๖๓ (บาท)	๒๕๖๔ (บาท)	๒๕๖๕ (บาท)	
๑	แผนงาน บริหาร งานทั่วไป	ครุภัณฑ์ที่ดิน และสิ่งก่อสร้าง	ครุภัณฑ์ สำนักงาน	เพื่อใช้ในการปฏิบัติ งาน	เครื่องปรับอากาศแบบแยกส่วน ชนิดติดผนัง ขนาด ๑๘,๐๐๐ BTU จำนวน ๑ เครื่อง	-	๒๑,๐๐๐	-	-	-	กองคลัง
				เพื่อใช้ในการปฏิบัติ งาน	พัดลมโคจรชนิดติดผนัง จำนวน ๒ ตัว มีขนาดใบพัด ๑๖ นิ้ว ตัวละ ๑,๓๐๐ บาท	-	๒,๖๐๐	-	-	-	กองคลัง
				เพื่อใช้ในการปฏิบัติ งาน	ตู้เก็บเอกสารชนิดบานเลื่อน กระจกสูง ขนาด ๑๑๘x๔๐.๖x ๘๗.๔ ซม. จำนวน ๖ ตัว ตัวละ ๕,๐๐๐ บาท	-	-	๑๐,๐๐๐	๑๐,๐๐๐	๑๐,๐๐๐	กองคลัง
				เพื่อใช้ในการปฏิบัติ งาน	โต๊ะทำงานพร้อมเก้าอี้ ระดับ ๑-๒ ขนาด ๘๐x๑๕๐x๗๕ เซนติเมตร จำนวน ๑ ชุด	-	-	๓,๐๐๐	-	-	กองคลัง
				เพื่อใช้ในการปฏิบัติ งาน	เก้าอี้ผู้บริหาร จำนวน ๒ ตัว ตัวละ /๕,๐๐๐ บาท	-	-	๑๐,๐๐๐	-	-	สำนักปลัดฯ

บัญชีครุภัณฑ์

แผนพัฒนาท้องถิ่น (พ.ศ. ๒๕๖๑ - ๒๕๖๕)

เทศบาลตำบลแร่

ที่	แผนงาน	หมวด	ประเภท	วัตถุประสงค์	เป้าหมาย (ผลผลิตของครุภัณฑ์)	งบประมาณ					หน่วยงาน ที่รับผิดชอบ
						๒๕๖๑ (บาท)	๒๕๖๒ (บาท)	๒๕๖๓ (บาท)	๒๕๖๔ (บาท)	๒๕๖๕ (บาท)	
๑	แผนงาน บริหาร งานทั่วไป	ครุภัณฑ์ที่ดิน และสิ่งก่อสร้าง	ครุภัณฑ์ สำนักงาน	เพื่อเพิ่มประสิทธิภาพ ในการปฏิบัติงาน	ม่านสำนักงาน จำนวน ๖ ชุด ชุดละ ๔,๕๐๐ บาท	-	-	๒๓,๐๐๐	-	-	สำนักปลัดฯ
				เพื่อใช้ในการปฏิบัติ งาน	เครื่องปรับอากาศแบบแยกส่วน ชนิดติดผนัง ขนาด ๑๘,๐๐๐ BTU จำนวน ๒ เครื่อง เครื่องละ ๒๑,๐๐๐ บาท	-	-	๔๒,๐๐๐	-	-	สำนักปลัดฯ
				เพื่อใช้ในการปฏิบัติ งาน	เก้าอี้แถวพนักพิงที่นั่งเหล็ก ๔ ที่นั่ง จำนวน ๔ ชุด ชุดละ ๘,๐๐๐ บาท ขนาด กว้าง ๒๑๓ เซนติเมตร ลึก ๖๘ เซนติเมตร สูง ๘๐ เซนติเมตร คุณลักษณะ ที่นั่งและพนักพิงเป็นเหล็กแผ่นปั๊มขึ้นรูปเป็นตัวเก้าอี้พร้อมพนักสี่พอกซี่ ที่นั่งความหนาไม่ต่ำกว่า ๑.๒ mm คานรับที่นั่งเป็นเหล็กกล่องขนาด ๑.๕ x ๓ mm พนักสี่พอกซี่ ขาและแขนเก้าอี้เป็นเหล็กปั๊มขึ้นรูปชุบโครเมียมอย่างดีหนาไม่ต่ำกว่า ๐.๙ mm (สีน้ำเงิน)	-	-	๓๒,๐๐๐	-	-	สำนักปลัดฯ

บัญชีครุภัณฑ์

แผนพัฒนาท้องถิ่น (พ.ศ. ๒๕๖๑ - ๒๕๖๕)

เทศบาลตำบลแร่

ที่	แผนงาน	หมวด	ประเภท	วัตถุประสงค์	เป้าหมาย (ผลผลิตของครุภัณฑ์)	งบประมาณ					หน่วยงาน ที่รับผิดชอบ
						๒๕๖๑ (บาท)	๒๕๖๒ (บาท)	๒๕๖๓ (บาท)	๒๕๖๔ (บาท)	๒๕๖๕ (บาท)	
๑	แผนงาน บริหาร งานทั่วไป	ครุภัณฑ์ที่ดิน และสิ่งก่อสร้าง	ครุภัณฑ์ สำนักงาน	เพื่อใช้ในการปฏิบัติ งาน	เก้าอี้ประชุมสภา จำนวน ๒๐ ตัว ตัวละ ๓,๐๐๐ บาท	-	-	๖๐,๐๐๐	-	-	สำนักปลัดฯ
				เพื่อใช้ในการปฏิบัติ งาน	เครื่องโทรสาร จำนวน ๑ ตัว คุณลักษณะเป็นเครื่องโทรสาร แบบใช้กระดาษธรรมดา	-	-	๑๘,๐๐๐	-	-	สำนักปลัดฯ
			ครุภัณฑ์ งานบ้าน งานครัว	เพื่อใช้ในการปฏิบัติ งาน	กระติกน้ำร้อนจุ ๕ ลิตร จำนวน ๒ ตัว ตัวละ ๘๐๐ บาท	-	-	๑,๖๐๐	-	-	สำนักปลัดฯ
				เพื่อใช้ในการปฏิบัติ งาน	ถังต้มน้ำไฟฟ้า จุ ๑๐ ลิตร จำนวน ๑ ตัว	-	-	๔,๕๐๐	-	-	สำนักปลัดฯ
			ครุภัณฑ์ คอมพิวเตอร์	เพื่อเพิ่มประสิทธิภาพ ในการปฏิบัติงาน	เครื่องคอมพิวเตอร์ สำหรับประมวลผลพร้อมอุปกรณ์ จำนวน ๓ ชุด ชุดละ ๒๓,๐๐๐ บาท	-	-	๖๙,๐๐๐	-	-	สำนักปลัด
				เพื่อเพิ่มประสิทธิภาพ ในการปฏิบัติงาน	เครื่องคอมพิวเตอร์โน้ตบุค สำหรับประมวลผลพร้อมอุปกรณ์ จำนวน ๑ ชุด	-	-	๒๒,๐๐๐	-	-	สำนักปลัด

บัญชีครุภัณฑ์

แผนพัฒนาท้องถิ่น (พ.ศ. ๒๕๖๑ - ๒๕๖๕)

เทศบาลตำบลแร่

ที่	แผนงาน	หมวด	ประเภท	วัตถุประสงค์	เป้าหมาย (ผลผลิตของครุภัณฑ์)	งบประมาณ					หน่วยงาน ที่รับผิดชอบ
						๒๕๖๑ (บาท)	๒๕๖๒ (บาท)	๒๕๖๓ (บาท)	๒๕๖๔ (บาท)	๒๕๖๕ (บาท)	
๑	แผนงาน บริหาร งานทั่วไป	ครุภัณฑ์ที่ดิน และสิ่งก่อสร้าง	ครุภัณฑ์ คอมพิวเตอร์	เพื่อเพิ่มประสิทธิภาพ ในการปฏิบัติงาน	เครื่องพิมพ์สี Multifunction แบบฉีดหมึก จำนวน ๓ เครื่อง เครื่องละ ๘,๐๐๐ บาท	-	-	๒๔,๐๐๐	-	-	สำนักปลัด
				เพื่อเพิ่มประสิทธิภาพ ในการปฏิบัติงาน	อุปกรณ์อ่านบัตรรอกเนกประสงค์ (Smart Card Reader) จำนวน ๑๐ เครื่อง	-	-	๓,๐๐๐	-	-	สำนักปลัด
				เพื่อเพิ่มประสิทธิภาพ ในการปฏิบัติงาน	เครื่องพิมพ์สี Multifunction แบบ ฉีดหมึก จำนวน ๑ เครื่อง	๓,๙๐๐	-	-	-	-	สำนักปลัด
				เพื่อเพิ่มประสิทธิภาพ ในการปฏิบัติงาน	เครื่องคอมพิวเตอร์ สำหรับประมวลผลพร้อมอุปกรณ์ จำนวน ๑ ชุด	๒๙,๐๐๐	-	-	-	-	กองคลัง
				เพื่อเพิ่มประสิทธิภาพ ในการปฏิบัติงาน	เครื่องพิมพ์สี Multifunction แบบฉีดหมึก จำนวน ๑ เครื่อง	-	๓,๙๐๐	-	-	-	กองคลัง
				เพื่อเพิ่มประสิทธิภาพ ในการปฏิบัติงาน	เครื่องพิมพ์แบบเลเซอร์เจ็ท จำนวน ๑ เครื่อง	๓,๓๐๐	-	-	-	-	กองคลัง

บัญชีครุภัณฑ์

แผนพัฒนาท้องถิ่น (พ.ศ. ๒๕๖๑ - ๒๕๖๕)

เทศบาลตำบลแร่

ที่	แผนงาน	หมวด	ประเภท	วัตถุประสงค์	เป้าหมาย (ผลผลิตของครุภัณฑ์)	งบประมาณ					หน่วยงาน ที่รับผิดชอบ	
						๒๕๖๑ (บาท)	๒๕๖๒ (บาท)	๒๕๖๓ (บาท)	๒๕๖๔ (บาท)	๒๕๖๕ (บาท)		
๑	แผนงาน บริหาร งานทั่วไป	ครุภัณฑ์ที่ดิน และสิ่งก่อสร้าง	ครุภัณฑ์ คอมพิวเตอร์	เพื่อเพิ่มประสิทธิภาพ ในการปฏิบัติงาน	เครื่องสำรองกระแสไฟฟ้า จำนวน ๖ เครื่อง เครื่องละ ๒,๘๐๐ บาท ขนาดกำลังไฟ ๑,๐๐๐ VS (KVA)	-	-	๑๖,๘๐๐	-	-	สำนักปลัด	
				เพื่อเพิ่มประสิทธิภาพ ในการปฏิบัติงาน	เครื่องสำรองกระแสไฟฟ้า จำนวน ๖ เครื่อง เครื่องละ ๒,๘๐๐ บาท ขนาดกำลังไฟ ๑,๐๐๐ VS (KVA)	-	-	๑๖,๘๐๐	-	-	กองคลัง	
			ครุภัณฑ์ยาน พาหนะ และขนส่ง	เพื่อเพิ่มประสิทธิภาพ ในการปฏิบัติงาน	รถโดยสารขนาด ๑๒ ที่นั่ง จำนวน ๑ คัน	-	๑,๒๙๔,๐๐๐	-	-	-	-	สำนักปลัด
				เพื่อเพิ่มประสิทธิภาพ ในการปฏิบัติงาน	รถพยาบาลฉุกเฉิน (รถกระบะ) จำนวน ๑ คัน ปริมาตรกระบะ สูงไม่ต่ำกว่า ๒,๔๐๐ ซีซี หรือ กำลังเครื่องยนต์สูงสุด ไม่ต่ำกว่า ๑๑๐ กิโลวัตต์	-	๑,๐๐๐,๐๐๐	-	-	-	-	สำนักปลัด
			เพื่อเพิ่มประสิทธิภาพ ในการปฏิบัติงาน	รถจักรยานยนต์ ขนาด ๑๑๐ ซีซี จำนวน ๒ คัน/๓๘,๐๐๐ บาท	-	๓๖,๐๐๐	-	-	-	สำนักปลัด		

บัญชีครุภัณฑ์

แผนพัฒนาท้องถิ่น (พ.ศ. ๒๕๖๑ - ๒๕๖๕)

เทศบาลตำบลแร่

ที่	แผนงาน	หมวด	ประเภท	วัตถุประสงค์	เป้าหมาย (ผลผลิตของครุภัณฑ์)	งบประมาณ					หน่วยงาน ที่รับผิดชอบ
						๒๕๖๑ (บาท)	๒๕๖๒ (บาท)	๒๕๖๓ (บาท)	๒๕๖๔ (บาท)	๒๕๖๕ (บาท)	
๒	การรักษา ความสงบ ภายใน	ครุภัณฑ์ที่ดิน และสิ่งก่อสร้าง	ครุภัณฑ์ ไฟฟ้าและ วิทยุ	เพื่อเพิ่มประสิทธิภาพ ในการปฏิบัติงาน	วิทยุสื่อสารแบบประจำที่ กำลังส่ง ๑๐ วัตต์ จำนวน ๑ ชุด	๓๐,๐๐๐	-	-	-	-	สำนักปลัด
				เพื่อเพิ่มประสิทธิภาพ ในการปฏิบัติงาน	วิทยุสื่อสารชนิดมือถือ กำลังส่ง ๕ วัตต์ จำนวน ๒๕ เครื่อง เครื่อง ละ ๑๒,๐๐๐ บาท	๖๐,๐๐๐	๖๐,๐๐๐	๖๐,๐๐๐	๖๐,๐๐๐	๖๐,๐๐๐	สำนักปลัด
				เพื่อใช้ในการปฏิบัติ งาน	เสาสูงสัญญาณวิทยุ สูง ๒๑ เมตรจำนวน ๑ เสา	๖๒,๐๐๐	-	-	-	-	สำนักปลัด
				เพื่อใช้ในการปฏิบัติ งาน	ชุดไฟให้สัญญาณจุดตรวจฯ ไฟสามเหลี่ยม ๒ ระบบ จำนวน ๔ ตัวตัว ละ ๑๖,๐๐๐ บาท	๓๒,๐๐๐	๓๒,๐๐๐	-	-	-	สำนักปลัด
			ครุภัณฑ์ คอมพิวเตอร์	เพื่อเพิ่มประสิทธิภาพ ในการปฏิบัติงาน	เครื่องคอมพิวเตอร์ สำหรับประมวลผลพร้อมอุปกรณ์ จำนวน ๑ ชุด ชุดละ ๒๓,๐๐๐ บาท	-	-	๒๓,๐๐๐	-	-	สำนักปลัด
				เพื่อเพิ่มประสิทธิภาพ ในการปฏิบัติงาน	เครื่องพิมพ์สี Multifunction แบบชนิดหมึก จำนวน ๑ เครื่อง เครื่องละ ๘,๐๐๐ บาท	-	-	๘,๐๐๐	-	-	สำนักปลัด

บัญชีครุภัณฑ์

แผนพัฒนาท้องถิ่น (พ.ศ. ๒๕๖๑ - ๒๕๖๕)

เทศบาลตำบลแร่

ที่	แผนงาน	หมวด	ประเภท	วัตถุประสงค์	เป้าหมาย (ผลผลิตของครุภัณฑ์)	งบประมาณ					หน่วยงาน ที่รับผิดชอบ
						๒๕๖๑ (บาท)	๒๕๖๒ (บาท)	๒๕๖๓ (บาท)	๒๕๖๔ (บาท)	๒๕๖๕ (บาท)	
๓	การศึกษา	ครุภัณฑ์ที่ดิน และสิ่งก่อสร้าง	ครุภัณฑ์ สำนักงาน	เพื่อใช้ในการปฏิบัติงาน	โต๊ะรับประทานอาหาร พร้อมเก้าอี้ จำนวน ๒๒ ชุด ชุดละ ๒,๓๐๐ บาท ๑ ชุด ประกอบไปด้วย โต๊ะขนาด ๖๐x๑๒๐x๗๕ ซม. จำนวน ๑ ตัว ม้านั่งยาว ขนาด ๓๐x๑๒๐x๔๕ ซม. จำนวน ๒ ตัว	-	๕๐,๖๐๐	-	-	-	สำนักปลัด
				เพื่อใช้ในการปฏิบัติงาน	พัดลมโคจร ขนาด ๑๔ นิ้ว ชนิดติดผนัง จำนวน ๓๔ ตัว ตัวละ ๑,๔๕๐ บาท	-	๔๙,๓๐๐	-	-	-	สำนักปลัด
				เพื่อใช้ในการปฏิบัติ งาน	พัดลมโคจร ขนาด ๑๔ นิ้ว ชนิดติดเพดาน จำนวน ๓๒ ตัว ตัวละ ๑,๕๙๐ บาท	-	๕๐,๘๘๐	-	-	-	สำนักปลัด
				เพื่อใช้ในการปฏิบัติ งาน	โต๊ะทำงานพร้อมเก้าอี้ ระดับ ๓-๔ จำนวน ๖ ชุด ชุดละ ๓,๘๐๐ บาท	๒๒,๘๐๐	-	-	-	-	สำนักปลัด

บัญชีครุภัณฑ์

แผนพัฒนาท้องถิ่น (พ.ศ. ๒๕๖๑ - ๒๕๖๕)

เทศบาลตำบลแร่

ที่	แผนงาน	หมวด	ประเภท	วัตถุประสงค์	เป้าหมาย (ผลผลิตของครุภัณฑ์)	งบประมาณ					หน่วยงาน ที่รับผิดชอบ
						๒๕๖๑ (บาท)	๒๕๖๒ (บาท)	๒๕๖๓ (บาท)	๒๕๖๔ (บาท)	๒๕๖๕ (บาท)	
๓	การศึกษา	ครุภัณฑ์ที่ดิน และสิ่งก่อสร้าง	ครุภัณฑ์ สำนักงาน	เพื่อให้มีเครื่องมือ เครื่องใช้เพียงพอ ต่อการปฏิบัติงาน	ตู้เหล็กเก็บเอกสารชนิด ๒ บานเปิดขนาด ๙๑x๔๕x๑๘๓ ซม. จำนวน ๖ ตัว ตัวละ ๔,๕๐๐ บาท	๙,๐๐๐	-	๙,๐๐๐	-	๙,๐๐๐	สำนักปลัด
				เพื่อให้มีเครื่องมือ เครื่องใช้เพียงพอ ต่อการปฏิบัติงาน	ตู้เหล็กเก็บเอกสารชนิด บานเลื่อนกระจกสูง ขนาด ๙๑.๔x๔๕.๓x๑๘๓ ซม จำนวน ๔ ตัว/ละ ๕,๐๐๐ บาท	-	๒๐,๐๐๐	-	-	-	สำนักปลัด
				เพื่อให้มีเครื่องมือ เครื่องใช้เพียงพอ ต่อการปฏิบัติงาน	ตู้ไม้ล็อกเกอร์เก็บเอกสาร ขนาด ๙ ช่อง จำนวน ๓๐ หลัง หลังละ ๒,๕๐๐ บาท	-	๗๕,๐๐๐	-	-	-	สำนักปลัด
				เพื่อให้มีเครื่องมือ เครื่องใช้เพียงพอ ต่อการปฏิบัติงาน	ชั้นวางรองเก้าอี้นักเรียน จำนวน ๑๕ ตัว ตัวละ ๑,๐๐๐ บาท	-	-	๑๕,๐๐๐	-	-	สำนักปลัด
				เพื่อใช้ในการปฏิบัติ งาน	ตู้โชว์กระจก จำนวน ๖ ตัว ตัวละ ๓,๐๐๐ บาท	-	-	-	๑๘,๐๐๐	-	สำนักปลัด

บัญชีครุภัณฑ์

แผนพัฒนาท้องถิ่น (พ.ศ. ๒๕๖๑ - ๒๕๖๕)

เทศบาลตำบลแร่

ที่	แผนงาน	หมวด	ประเภท	วัตถุประสงค์	เป้าหมาย (ผลผลิตของครุภัณฑ์)	งบประมาณ					หน่วยงาน ที่รับผิดชอบ
						๒๕๖๑ (บาท)	๒๕๖๒ (บาท)	๒๕๖๓ (บาท)	๒๕๖๔ (บาท)	๒๕๖๕ (บาท)	
๓	การศึกษา	ครุภัณฑ์ที่ดิน และสิ่งก่อสร้าง	ครุภัณฑ์ สำนักงาน	เพื่อใช้ในการปฏิบัติงาน	เครื่องปรับอากาศแบบแยกส่วน ชนิดติดผนัง ขนาด ๑๘,๐๐๐ BTU จำนวน ๓ เครื่อง เครื่องละ ๒๑,๐๐๐ บาท	-	-	-	๖๓,๐๐๐	-	สำนักปลัดฯ
			ครุภัณฑ์ คอมพิวเตอร์	เพื่อเพิ่มประสิทธิภาพ ในการปฏิบัติงาน	เครื่องพิมพ์เลเซอร์ขาวดำ จำนวน ๔ เครื่อง เครื่องละ ๓,๗๐๐ บาท	๑๔,๘๐๐	-	-	-	-	สำนักปลัด
				เพื่อเพิ่มประสิทธิภาพ ในการปฏิบัติงาน	เครื่องพิมพ์สี Multifunction แบบฉีดหมึก จำนวน ๑ เครื่อง	-	๓,๙๐๐	-	-	-	สำนักปลัด
				เพื่อเพิ่มประสิทธิภาพ ในการปฏิบัติงาน	เครื่องคอมพิวเตอร์ สำหรับประมวลผลพร้อมอุปกรณ์ จำนวน ๔ ชุด ชุดละ ๒๙,๐๐๐ บาท	-	-	๑๑๖,๐๐๐	-	-	สำนักปลัด
			ครุภัณฑ์ การศึกษา	เพื่อให้มีเครื่องมือ เครื่องใช้เพียงพอ ต่อการปฏิบัติงาน	เครื่องเล่นสนามกลางแจ้ง จำนวน ๓ ชุด ชุดละ ๕๐,๐๐๐ บาท	๑๕๐,๐๐๐	-	-	-	-	สำนักปลัด

บัญชีครุภัณฑ์

แผนพัฒนาท้องถิ่น (พ.ศ. ๒๕๖๑ - ๒๕๖๕)

เทศบาลตำบลแร่

ที่	แผนงาน	หมวด	ประเภท	วัตถุประสงค์	เป้าหมาย (ผลผลิตของครุภัณฑ์)	งบประมาณ					หน่วยงาน ที่รับผิดชอบ
						๒๕๖๑ (บาท)	๒๕๖๒ (บาท)	๒๕๖๓ (บาท)	๒๕๖๔ (บาท)	๒๕๖๕ (บาท)	
๓	การศึกษา	ครุภัณฑ์ที่ดิน และสิ่งก่อสร้าง	ครุภัณฑ์ การศึกษา	เพื่อให้มีเครื่องมือ	เครื่องเล่นสนามไฟเบอร์	-	-	-	๓๕๙,๙๑๐	-	สำนักปลัด
				เครื่องใช้เพียงพอ	จำนวน ๓ ชุด						
			ต่อการปฏิบัติงาน	ชุดละ ๑๑๙,๙๗๐ บาท							
			ครุภัณฑ์งาน บ้านงานครัว	เพื่อให้มีเครื่องมือ	เตาแก๊สพร้อมถัง จำนวน ๓ ชุด	-	-	-	๓๐,๐๐๐	-	สำนักปลัด
				เครื่องใช้เพียงพอ	ชุดละ ๑๐,๐๐๐ บาท						
ต่อการปฏิบัติงาน											
เพื่อให้มีเครื่องมือ	कुलเลอร์แสดนเลด จู ๒๑ ลิตร	-	-	๒๑,๐๐๐	-	-	สำนักปลัด				
เครื่องใช้เพียงพอ	จำนวน ๖ ใบ ใบละ ๓,๕๐๐ บาท										
ต่อการปฏิบัติงาน											
เพื่อให้มีเครื่องมือ	ชิงค์อ่างล้างจานอลูมิเนียมสำเร็จ	-	-	-	๙,๐๐๐	-	สำนักปลัด				
เครื่องใช้เพียงพอ	รูปแบบสองหลุม จำนวน ๓ ตัว										
ต่อการปฏิบัติงาน	ชุดละ ๓,๐๐๐ บาท										
เพื่อเพิ่มประสิทธิภาพ	ถังไฟเบอร์พร้อมฝาปิด	-	-	-	๖๐,๐๐๐	-	สำนักปลัด				
ในการปฏิบัติงาน	ขนาด จู ๓,๐๐๐ ลิตร จำนวน ๓ ใบ ใบละ ๒๐,๐๐๐ บาท										

บัญชีครุภัณฑ์

แผนพัฒนาท้องถิ่น (พ.ศ. ๒๕๖๑ - ๒๕๖๕)

เทศบาลตำบลแร่

ที่	แผนงาน	หมวด	ประเภท	วัตถุประสงค์	เป้าหมาย (ผลผลิตของครุภัณฑ์)	งบประมาณ					หน่วยงาน ที่รับผิดชอบ
						๒๕๖๑ (บาท)	๒๕๖๒ (บาท)	๒๕๖๓ (บาท)	๒๕๖๔ (บาท)	๒๕๖๕ (บาท)	
๓	การศึกษา	ครุภัณฑ์ที่ดิน และสิ่งก่อสร้าง	ครุภัณฑ์ยานพาหนะและขนส่ง	เพื่อเพิ่มประสิทธิภาพในการปฏิบัติงาน	รถบัล รับ-ส่ง นักเรียน ๕๐ ที่นั่ง	-	-	-	๑,๔๐๐,๐๐๐	-	สำนักปลัด
			ครุภัณฑ์ไฟฟ้าและวิทยุ	เพื่อใช้ในการปฏิบัติงาน	โทรทัศน์สี ขนาด ๔๑ นิ้ว จำนวน ๓ เครื่อง เครื่องละ ๒๕,๐๐๐ บาท	-	-	-	๓/๕,๐๐๐	-	สำนักปลัด
๔	สาธารณสุข	ครุภัณฑ์ที่ดิน และสิ่งก่อสร้าง	ครุภัณฑ์การเกษตร	เพื่อเพิ่มประสิทธิภาพในการปฏิบัติงาน	เครื่องพ่นหมอกควัน จำนวน ๔ เครื่อง เครื่องละ ๕๙,๐๐๐ บาท	-	-	๑๑๘,๐๐๐	๑๑๘,๐๐๐	-	สำนักปลัด
			ครุภัณฑ์สำนักงาน	เพื่อให้มีเครื่องมือเครื่องใช้เพียงพอต่อการปฏิบัติงาน	ตู้เก็บเอกสาร ๔๐ ช่อง จำนวน ๑ ตัว ตัวละ ๔,๕๐๐ บาท	-	-	๔,๕๐๐	-	-	สำนักปลัด
			ครุภัณฑ์สำนักงาน	เพื่อให้มีเครื่องมือเครื่องใช้เพียงพอต่อการปฏิบัติงาน	ตู้เหล็กเก็บเอกสารแบบ ๔ ลื่นชัก จำนวน ๑ ตัว ตัวละ ๓,๙๐๐ บาท	-	-	-	๓,๙๐๐	-	สำนักปลัด

บัญชีครุภัณฑ์

แผนพัฒนาท้องถิ่น (พ.ศ. ๒๕๖๑ - ๒๕๖๕)

เทศบาลตำบลแร่

ที่	แผนงาน	หมวด	ประเภท	วัตถุประสงค์	เป้าหมาย (ผลผลิตของครุภัณฑ์)	งบประมาณ					หน่วยงาน ที่รับผิดชอบ
						๒๕๖๑ (บาท)	๒๕๖๒ (บาท)	๒๕๖๓ (บาท)	๒๕๖๔ (บาท)	๒๕๖๕ (บาท)	
๕	สังคมเคราะห์	ครุภัณฑ์ที่ดิน และสิ่งก่อสร้าง	ครุภัณฑ์ สำนักงาน	เพื่อให้มีเครื่องมือ เครื่องใช้เพียงพอ ต่อการปฏิบัติงาน	ตู้เหล็กเก็บเอกสารชนิด ๒ บาน เปิด ขนาด ๙๑x๔๕x๑๘๓ ซม. จำนวน ๑๐ ตัว/ละ ๔,๕๐๐ บาท	๙,๐๐๐	๙,๐๐๐	๙,๐๐๐	๙,๐๐๐	๙,๐๐๐	สำนักปลัด
				เพื่อให้มีเครื่องมือ เครื่องใช้เพียงพอ ต่อการปฏิบัติงาน	ชั้นวางแฟ้มเหล็ก ๔ ชั้น ๔๐ ช่อง ขนาด ๙๒.๒x๓๑.๑x๑๓๖.๒ ซม. จำนวน ๑๐ ตัว/ละ ๔,๕๐๐ บาท	๙,๐๐๐	๙,๐๐๐	๙,๐๐๐	๙,๐๐๐	๙,๐๐๐	สำนักปลัด
			ครุภัณฑ์ คอมพิวเตอร์	เพื่อเพิ่มประสิทธิภาพ ในการปฏิบัติงาน	เครื่องคอมพิวเตอร์ สำหรับประมวลผลพร้อมอุปกรณ์ จำนวน ๑ ชุด	-	-	๒๓,๐๐๐	-	-	สำนักปลัด
				เพื่อเพิ่มประสิทธิภาพ ในการปฏิบัติงาน	เครื่องพิมพ์สี Multifunction แบบฉีดหมึก จำนวน ๑ เครื่อง	-	-	๘,๐๐๐	-	-	สำนักปลัด
๖	เคหะและชุมชน	ครุภัณฑ์ที่ดิน และสิ่งก่อสร้าง	ครุภัณฑ์ สำนักงาน	เพื่อใช้ในการปฏิบัติงาน	โต๊ะทำงานพร้อมเก้าอี้ ระดับ ๓-๔ จำนวน ๒ ชุด ชุดละ ๓,๘๐๐ บาท	๓,๖๐๐	-	-	-	-	กองช่าง

บัญชีครุภัณฑ์

แผนพัฒนาท้องถิ่น (พ.ศ. ๒๕๖๑ - ๒๕๖๕)

เทศบาลตำบลแร่

ที่	แผนงาน	หมวด	ประเภท	วัตถุประสงค์	เป้าหมาย (ผลผลิตของครุภัณฑ์)	งบประมาณ					หน่วยงาน ที่รับผิดชอบ
						๒๕๖๑ (บาท)	๒๕๖๒ (บาท)	๒๕๖๓ (บาท)	๒๕๖๔ (บาท)	๒๕๖๕ (บาท)	
๖	เคหะและชุมชน	ครุภัณฑ์ที่ดิน และสิ่งก่อสร้าง	ครุภัณฑ์ โฆษณาและ เผยแพร่	เพื่อให้มีเครื่องมือ เครื่องใช้เพียงพอ ต่อการปฏิบัติงาน	กล้องถ่ายภาพนิ่งระบบดิจิทัล มี GPS ในตัว พร้อมอุปกรณ์ จำนวน ๑ ชุด	๒๕,๐๐๐	-	-	-	-	กองช่าง
			ครุภัณฑ์ คอมพิวเตอร์	เพื่อเพิ่มประสิทธิภาพ ในการปฏิบัติงาน	เครื่องพิมพ์สี สามารถพิมพ์ กระดาษขนาด A๓ ได้ จำนวน ๑ ชุด	๑๓,๕๐๐	-	-	-	-	กองช่าง
			ครุภัณฑ์ ยานพาหนะ	เพื่อเพิ่มประสิทธิภาพ ในการปฏิบัติงาน	รถบรรทุกขยะ ขนาด ๑ ตัน จำนวน ๑ คัน	-	๙๐๐,๐๐๐	-	-	-	สำนักปลัด
			ครุภัณฑ์ งานบ้าน งานครัว	เพื่อให้มีเครื่องมือ เครื่องใช้เพียงพอ ต่อการปฏิบัติงาน	เลื่อยยนต์ ชนิดเบนซิน ๒ จังหวะ ความแรง ๐.๘ แรงม้า จำนวน ๑ เครื่อง	๑๔,๐๐๐	-	-	-	-	กองช่าง
				เพื่อให้บริการแก่ ประชาชนตำบลแร่	ถังขยะรองรับมูลฝอย จำนวน ๒๐๐ ใบ ใบละ ๒,๐๐๐ บาท	-	-	๔๐๐,๐๐๐	-	-	สำนักปลัด
๗	การศาสนาวัฒนธรรมและ นันทนาการ	ครุภัณฑ์ที่ดิน และสิ่งก่อสร้าง	ครุภัณฑ์ กีฬา	เพื่อใช้ในการปฏิบัติงาน	เครื่องออกกำลังกายกลางแจ้ง จำนวน ๑๐ ชิ้น ชิ้นละ ๒๐,๐๐๐ บาท	-	๒๐๐,๐๐๐	-	-	-	สำนักปลัด

บัญชีครุภัณฑ์

แผนพัฒนาท้องถิ่น (พ.ศ. ๒๕๖๑ - ๒๕๖๕)

เทศบาลตำบลแร่

ที่	แผนงาน	หมวด	ประเภท	วัตถุประสงค์	เป้าหมาย (ผลผลิตของครุภัณฑ์)	งบประมาณ					หน่วยงาน ที่รับผิดชอบ
						๒๕๖๑ (บาท)	๒๕๖๒ (บาท)	๒๕๖๓ (บาท)	๒๕๖๔ (บาท)	๒๕๖๕ (บาท)	
๘	อุตสาหกรรม และการโยธา	ครุภัณฑ์ที่ดิน และสิ่งก่อสร้าง	ครุภัณฑ์ โรงงาน	เพื่อเพิ่มประสิทธิภาพ ในการปฏิบัติงาน	เครื่องตบดิน ๘ ตัน จำนวน ๑ เครื่อง เป็นเครื่อง น้ำมันเบนซิน น้ำหนักเครื่อง ๘๐ กิโลกรัมแรงบดอัด ๘ ตัน ความเร็วในการตบ ๕,๐๐๐ ครั้งต่อนาที	๒๑,๐๐๐	-	-	-	-	กองช่าง
				เพื่อเพิ่มประสิทธิภาพ ในการปฏิบัติงาน	รถตัดหญ้าชุดหลัง ชนิดขับเคลื่อน ๔ ล้อ จำนวน ๑ คัน	-	๓,๓๐๐,๐๐๐	-	-	-	กองช่าง
			ครุภัณฑ์ยาน พาหนะและ ขนส่ง	เพื่อเพิ่มประสิทธิภาพ ในการปฏิบัติงาน	รถบรรทุก ขนาด ๑ ตัน แบบแค็บ	๖๕๓,๐๐๐	-	-	-	-	กองช่าง
			ครุภัณฑ์ ไฟฟ้าและ วิทยุ	เพื่อใช้ในการปฏิบัติ งาน	หม้อแปลงไฟฟ้าชนิด ๓ เฟส พร้อมติดตั้ง จำนวน ๑ หม้อ	-	-	๕๐๐,๐๐๐	-	-	กองช่าง
			ครุภัณฑ์ คอมพิวเตอร์	เพื่อเพิ่มประสิทธิภาพ ในการปฏิบัติงาน	เครื่องคอมพิวเตอร์ สำหรับประมวลผลพร้อมอุปกรณ์ จำนวน ๒ ชุด ชุดละ ๒๙,๐๐๐ บาท	-	-	๕๘,๐๐๐	-	-	กองช่าง

บัญชีครุภัณฑ์

แผนพัฒนาท้องถิ่น (พ.ศ. ๒๕๖๑ - ๒๕๖๕)

เทศบาลตำบลแร่

ที่	แผนงาน	หมวด	ประเภท	วัตถุประสงค์	เป้าหมาย (ผลผลิตของครุภัณฑ์)	งบประมาณ					หน่วยงาน ที่รับผิดชอบ
						๒๕๖๑ (บาท)	๒๕๖๒ (บาท)	๒๕๖๓ (บาท)	๒๕๖๔ (บาท)	๒๕๖๕ (บาท)	
๘	อุตสาหกรรม และการโยธา	ครุภัณฑ์ที่ดิน และสิ่งก่อสร้าง	ครุภัณฑ์ คอมพิวเตอร์	เพื่อเพิ่มประสิทธิภาพ ในการปฏิบัติงาน	เครื่องพิมพ์แบบเลเซอร์เจ็ท จำนวน ๑ เครื่อง	-	-	๒,๘๐๐	-	-	กองช่าง
				เพื่อเพิ่มประสิทธิภาพ ในการปฏิบัติงาน	เครื่องคอมพิวเตอร์โน้ตบุ๊ก สำหรับประมวลผล จำนวน ๑ เครื่อง	-	-	๒๒,๐๐๐	-	-	กองช่าง
				เพื่อเพิ่มประสิทธิภาพ ในการปฏิบัติงาน	อุปกรณ์อ่านบัตรรอกเนกประสงค์ (Smart Card Reader) จำนวน ๑ เครื่อง	-	-	๓๐๐	-	-	กองช่าง
๙	การเกษตร	ครุภัณฑ์ที่ดิน และสิ่งก่อสร้าง	ครุภัณฑ์ สำนักงาน	เพื่อใช้ในการปฏิบัติงาน	ตู้เหล็กเก็บเอกสารชนิด ๒ บาน เปิด ขนาด ๙๑x๔๕x๑๘๓ ซม. จำนวน ๑ ตัว	๔,๕๐๐	๔,๕๐๐	๔,๕๐๐	๔,๕๐๐	๔,๕๐๐	สำนักปลัด
			ครุภัณฑ์ การเกษตร	เพื่อเพิ่มประสิทธิภาพ ในการปฏิบัติงาน	เครื่องสูบน้ำแบบหอยโข่ง จำนวน ๑ เครื่อง	๙,๕๐๐	-	-	-	-	สำนักปลัด
๑๐	การพาณิชย์	ครุภัณฑ์ที่ดิน และสิ่งก่อสร้าง	ครุภัณฑ์ ก่อสร้าง	เพื่อเพิ่มประสิทธิภาพ ในการปฏิบัติงาน	วาล์วคณน้ำเสียขนาด ๔ นิ้ว จำนวน ๘ ตัว/ละ ๘,๐๐๐ บาท	๖๔,๐๐๐	-	-	-	-	สำนักปลัด

บัญชีครุภัณฑ์

แผนพัฒนาท้องถิ่น (พ.ศ. ๒๕๖๑ - ๒๕๖๕)

เทศบาลตำบลแร่

ที่	แผนงาน	หมวด	ประเภท	วัตถุประสงค์	เป้าหมาย (ผลผลิตของครุภัณฑ์)	งบประมาณ					หน่วยงาน ที่รับผิดชอบ
						๒๕๖๑ (บาท)	๒๕๖๒ (บาท)	๒๕๖๓ (บาท)	๒๕๖๔ (บาท)	๒๕๖๕ (บาท)	
๑๐	การพาณิชย์	ครุภัณฑ์ที่ดิน และสิ่งก่อสร้าง	ครุภัณฑ์ ก่อสร้าง	เพื่อเพิ่มประสิทธิภาพ ในการปฏิบัติงาน	วาล์วปิด-เปิด ขนาด ๔ นิ้ว จำนวน ๒ ตัว/ละ ๕,๕๐๐ บาท	๑๑,๐๐๐	-	-	-	-	สำนักปลัด
			ครุภัณฑ์ ไฟฟ้าและ วิทยุ	เพื่อเพิ่มประสิทธิภาพ ในการปฏิบัติงาน	เครื่องปั๊มจ่ายสารส้มคลอรีน จำนวน ๑ ตัว ตัวละ ๑๒,๐๐๐ บาท	๒๔,๐๐๐	-	-	-	-	สำนักปลัด
				เพื่อเพิ่มประสิทธิภาพ ในการปฏิบัติงาน	มอเตอร์แรงดันต่ำ จำนวน ๒ ตัว ตัวละ ๓๐,๐๐๐ บาท	๖๐,๐๐๐	-	-	-	-	สำนักปลัด
				เพื่อเพิ่มประสิทธิภาพ ในการปฏิบัติงาน	มอเตอร์แรงดันสูง จำนวน ๒ ตัว ตัวละ ๑๕,๐๐๐ บาท	๓๐,๐๐๐	-	-	-	-	สำนักปลัด



ส่วนที่ ๔

การติดตามและประเมินผล

ส่วนที่ ๔

การติดตามและประเมินผล

๔. การติดตามและประเมินผล

๑. การติดตามและประเมินผลยุทธศาสตร์

กำหนดหน่วยงานผู้รับผิดชอบในการดำเนินการแผนยุทธศาสตร์การพัฒนาโดยการกำกับดูแลของ ปลัดเทศบาลตำบลและผู้บริหาร ดังนี้

(๑) สำนักปลัดเทศบาลตำบล

(๒) กองคลัง

(๓) กองช่าง

๒. การติดตามและประเมินผลโครงการ

การติดตามแผนพัฒนา ท้องถิ่น (พ.ศ. ๒๕๖๑ – ๒๕๖ ๕) และการนำแผนพัฒนาไปสู่การปฏิบัติ เป็นหน้าที่ของผู้บริหารท้องถิ่นต้องกำหนดแนวทางนโยบายในการบริหารพัฒนาท้องถิ่น ซึ่งผู้บริหารองค์กรปกครองส่วนท้องถิ่นจำเป็นต้องกำหนดแนวทางการพัฒนาให้แผนพัฒนาท้องถิ่นตอบสนองต่อปัญหา ความต้องการและศักยภาพของเทศบาลตำบลแระ รวมทั้งสอดคล้องกับแผนพัฒนาจังหวัดสกลนครแบบบูรณาการและ แผนพัฒนากลุ่มจังหวัด ตลอดจนทั้งแผนพัฒนาเศรษฐกิจและสังคมแห่งชาติและนโยบายของรัฐบาล ดังนั้นการนำ แผนพัฒนาไปสู่การปฏิบัติจึงสามารถแบ่งเป็น ๔ แนวทางดังนี้

๑. เทศบาลตำบลดำเนินการเองโดยการแปลงแนวทางการพัฒนาและโครงการใน แผนพัฒนา ท้องถิ่น นำไปจัดทำแผนงานงบประมาณหรือเทศบัญญัติงบประมาณรายจ่ายประจำปี เพื่อปฏิบัติให้ บรรลุจุดประสงค์ของแผนงานและโครงการ

๒. การสนับสนุนให้หน่วยงานราชการอื่นหรือองค์กรปกครองส่วนท้องถิ่นอื่น หรือองค์กร เอกชนเป็นผู้ดำเนินงาน ในกรณีที่เทศบาลตำบล ไม่มีความพร้อมหรือมีศักยภาพเพียงพอและมีหน่วยงานหรือ องค์กรอื่นที่มีศักยภาพและมีความพร้อมที่จะดำเนินงานมากกว่า

๓. การร่วมมือกับหน่วยงานอื่นหรือองค์กรปกครองส่วนท้องถิ่นอื่นหรือองค์กรเอกชนอื่น ในการดำเนินงาน กรณีที่ปฏิบัติงานจะต้องเกี่ยวข้องกับหน่วยงานหรือองค์กร โดยอาจดำเนินงานในรูปแบบหุ้นส่วน สหการหรือคณะทำงานหรือคณะกรรมการ

๔. การประสานหน่วยงานหรือองค์กรปกครองส่วนท้องถิ่นหรือองค์กรเอกชนอื่นเป็นผู้ จัดสรรงบประมาณและการดำเนินการตามแผนงานเพื่อให้บรรลุเป้าหมายตามแนวทางที่กำหนดไว้ในแผนพัฒนา ท้องถิ่นและแผนยุทธศาสตร์การพัฒนาของเทศบาลตำบล โดยผ่านความเห็นชอบจากสภาท้องถิ่น ผู้บริหารท้องถิ่น และคณะกรรมการพัฒนาท้องถิ่น คณะกรรมการประสานการพัฒนาและผู้ว่าราชการจังหวัดสกลนครตามลำดับ

ระเบียบ วิธีในการและเครื่องมือที่ใช้ในการติดตามประเมินผล

“ตำบลแระนำอยู่ ผู้คนมีความรู้คู่คุณธรรม ก้าวนำเศรษฐกิจพอเพียง”

การติดตามประเมินผล ตามระเบียบกระทรวงมหาดไทย ว่าด้วยการจัดทำแผนพัฒนาขององค์กรปกครองส่วนท้องถิ่น พ.ศ.๒๕๔๘ เพิ่มเติม (ฉบับที่ ๒) พ.ศ.๒๕๕๙ และ (ฉบับที่ ๓) พ.ศ.๒๕๖๑ หมวด ๖ ข้อ ๒๘ กำหนดให้ผู้บริหารท้องถิ่นแต่งตั้งคณะกรรมการติดตามและประเมินผลแผนพัฒนาท้องถิ่น ประกอบด้วย

- (๑) สมาชิกสภาท้องถิ่นที่สภาท้องถิ่นคัดเลือก จำนวน ๓ คน
- (๒) ผู้แทนประชาคมท้องถิ่นที่ประชาคมท้องถิ่นคัดเลือก จำนวน ๒ คน
- (๓) ผู้แทนหน่วยงานที่เกี่ยวข้องที่ผู้บริหารท้องถิ่นคัดเลือก จำนวน ๒ คน
- (๔) หัวหน้าส่วนการบริหารที่คัดเลือกกันเอง จำนวน ๒ คน
- (๕) ผู้ทรงคุณวุฒิที่ผู้บริหารท้องถิ่นคัดเลือก จำนวน ๒ คน

โดยให้คณะกรรมการการเลือกกรรมการหนึ่งคนทำหน้าที่ประธานคณะกรรมการและกรรมการอีกหนึ่งคนทำหน้าที่เลขานุการของคณะกรรมการ กรรมการให้มีวาระอยู่ในตำแหน่งคราวละ สี่ปีและอาจได้รับการคัดเลือกอีกได้

คณะกรรมการติดตามและประเมินผลแผนพัฒนาท้องถิ่น มีอำนาจหน้าที่ ดังนี้

- (๑) กำหนดแนวทาง วิธีการในการติดตามและประเมินผลแผนพัฒนา
- (๒) ดำเนินการติดตามและประเมินผลแผนพัฒนา
- (๓) รายงานผลและเสนอความเห็นซึ่งได้จากการติดตามและประเมินผลแผนพัฒนาต่อผู้บริหารท้องถิ่นเพื่อให้ผู้บริหารท้องถิ่นเสนอต่อสภาท้องถิ่น คณะกรรมการพัฒนาท้องถิ่น และประกาศผลการติดตามและประเมินผลแผนพัฒนาให้ประชาชนในท้องถิ่นทราบ โดยทั่วกันอย่างน้อยปีละหนึ่งครั้ง ภายในเดือนธันวาคมของทุกปี ทั้งนี้ให้ปิดประกาศโดยเปิดเผยไม่น้อยกว่าสามสิบวัน
- (๔) แต่งตั้งคณะอนุกรรมการหรือคณะทำงานเพื่อช่วยปฏิบัติงานตามที่เห็นสมควร

วิธีการนำแผนไปสู่การปฏิบัติ การติดตามและประเมินผลแผนพัฒนาสามปี

๑. วิธีการนำแผนไปสู่การปฏิบัติ

๑. กำหนดให้ส่วนราชการต่าง ที่รับผิดชอบให้ดำเนินการตามแผนงาน / โครงการ ที่ได้รับงบประมาณรายจ่ายประจำปี

๒. วิธีการติดตามผลการนำแผนพัฒนาสามปีไปปฏิบัติ

๑. การกำหนดหน่วยงานรับผิดชอบ องค์กรหลักคือคณะกรรมการติดตามและประเมินผลซึ่งอาจจะแต่งตั้งคณะอนุกรรมการหรือคณะทำงานเพื่อช่วยปฏิบัติงาน

๒. วิธีการประเมินผลระดับความสำเร็จ และล้มเหลว ของแผนงาน / โครงการ มี ๓ ระดับ คือ

(๑) ผลผลิต เป็นการพิจารณา ปริมาณ เวลา งบประมาณ คุณภาพ และความพึงพอใจ

(๒) ผลลัพธ์ ผลที่เกิดจากผลผลิต ซึ่งเป็นการวัดระดับความสำเร็จและความล้มเหลวของผลลัพธ์ของแผนงาน / โครงการ เป็นการพิจารณาถึงการให้ประโยชน์และความคุ้มค่าของโครงการ

“ตำบลแร่น่าอยู่ ผู้คนมีความรู้คู่คุณธรรม ก้าวนำเศรษฐกิจพอเพียง”

(๓) ผลลัพธ์สุดท้าย ผลของโครงการแต่ละโครงการ ควรบรรลุผลลัพธ์สุดท้าย ซึ่งเป็นผลที่ก่อให้เกิดประโยชน์ต่อส่วนรวม

๓ การกำหนดช่วงเวลาในการติดตามและประเมินผล

คณะกรรมการติดตามและประเมินผล กำหนดแนวทางและวิธีการติดตามและประเมินผลแผนพัฒนาท้องถิ่น รายงานผลและเสนอความคิดเห็นต่อสภาเทศบาลตำบล ผู้บริหาร คณะกรรมการพัฒนาท้องถิ่น และประกาศผลการติดตามและประเมินผล ให้ประชาชนในท้องถิ่นทราบโดยทั่วกัน

“ตำบลแร่น่าอยู่ ผู้คนมีความรู้คู่คุณธรรม ก้าวนำเศรษฐกิจพอเพียง”



ภาคผนวก

แบบที่ ๑ แบบประเมินตนเองในการจัดทำแผนยุทธศาสตร์ขององค์กรปกครองส่วนท้องถิ่น

คำชี้แจง : แบบที่ ๑ เป็นแบบประเมินตนเองในการจัดทำแผนยุทธศาสตร์ขององค์กรปกครองส่วนท้องถิ่น โดยจะทำการประเมินและรายงานทุก ๆ ครั้ง หลังจากที่ยังคงองค์กรปกครองส่วนท้องถิ่นได้ประกาศใช้แผนยุทธศาสตร์แล้ว
 ชื่อองค์กรปกครองส่วนท้องถิ่น

ประเด็นการประเมิน	มีการดำเนินงาน	ไม่มีการดำเนินงาน
ส่วนที่ ๑ คณะกรรมการพัฒนาท้องถิ่น		
๑. มีการจัดตั้งคณะกรรมการพัฒนาท้องถิ่นเพื่อจัดทำแผนพัฒนาท้องถิ่น		
๒. มีการจัดประชุมคณะกรรมการพัฒนาท้องถิ่นเพื่อจัดทำแผนพัฒนาท้องถิ่น		
๓. มีการจัดประชุมอย่างต่อเนื่องสม่ำเสมอ		
๔. มีการจัดตั้งคณะกรรมการสนับสนุนการจัดทำแผนพัฒนาท้องถิ่น		
๕. มีการจัดประชุมคณะกรรมการสนับสนุนการจัดทำแผนพัฒนาท้องถิ่น		
๖. มีคณะกรรมการพัฒนาท้องถิ่นและประชาคมท้องถิ่นพิจารณาร่างแผนยุทธศาสตร์การพัฒนา		
ส่วนที่ ๒ การจัดทำแผนการพัฒนาท้องถิ่น		
๗. มีการรวบรวมข้อมูลและปัญหาสำคัญของท้องถิ่นมาจัดทำฐานข้อมูล		
๘. มีการเปิดโอกาสให้ประชาชนเข้ามามีส่วนร่วมในการจัดทำแผน		
๙. มีการวิเคราะห์ศักยภาพของท้องถิ่น (swot) เพื่อประเมินสถานการณ์การพัฒนาท้องถิ่น		
๑๐. มีการกำหนดวิสัยทัศน์และภารกิจหลักการพัฒนาท้องถิ่นที่สอดคล้องกับศักยภาพของท้องถิ่น		
๑๑. มีการกำหนดวิสัยทัศน์และภารกิจหลักการพัฒนาท้องถิ่นที่สอดคล้องกับยุทธศาสตร์จังหวัด		
๑๒. มีการกำหนดจุดมุ่งหมายเพื่อการพัฒนาที่ยั่งยืน		
๑๓. มีการกำหนดเป้าหมายการพัฒนาท้องถิ่น		
๑๔. มีการกำหนดยุทธศาสตร์การพัฒนาและแนวทางการพัฒนา		
๑๕. มีการกำหนดยุทธศาสตร์ที่สอดคล้องกับยุทธศาสตร์ของจังหวัด		
๑๖. มีการอนุมัติและประกาศใช้แผนยุทธศาสตร์การพัฒนา		
๑๗. มีการจัดทำบัญชีกลุ่มโครงการในแผนยุทธศาสตร์		
๑๘. มีการกำหนดรูปแบบการติดตามประเมินผลแผนยุทธศาสตร์		

การวัด และการนำเสนอผล

- ความถี่ในการวัด : หลังจากองค์กรปกครองส่วนท้องถิ่นจัดทำแผนเสร็จและประกาศใช้อย่างเป็นทางการ
- เกณฑ์การพิจารณา : พิจารณาจาก มี / ไม่มี การดำเนินการนั้น

แบบที่ ๒ แบบติดตามผลการดำเนินงานขององค์กรปกครองส่วนท้องถิ่นรายไตรมาส (๓ เดือน)

คำชี้แจง : แบบที่ ๒ เป็นแบบประเมินตนเอง โดยมีวัตถุประสงค์เพื่อติดตามผลการดำเนินงานตามแผนยุทธศาสตร์ขององค์กรปกครองส่วนท้องถิ่น ภายใต้แผนพัฒนา ๓ ปี โดยมีกำหนดระยะเวลาในการติดตามและรายงานผลการดำเนินงานทุก ๆ ๓ เดือน เริ่มตั้งแต่สิ้นสุดการดำเนินงานในเดือนตุลาคม-ธันวาคม หรือไตรมาสที่ ๑

ส่วนที่ ๑ ข้อมูลทั่วไป

๑. ชื่อองค์กรปกครองส่วนท้องถิ่น.....

๒. รายงานผลการดำเนินงานไตรมาสที่

() ไตรมาสที่ ๑ (ตุลาคม - ธันวาคม) () ไตรมาสที่ ๒ (มกราคม - มีนาคม)

() ไตรมาสที่ ๓ (เมษายน - มิถุนายน) () ไตรมาสที่ ๔ (กรกฎาคม - กันยายน)

ส่วนที่ ๒ ผลการดำเนินงานตามแผนพัฒนาท้องถิ่น

๓. จำนวนโครงการและงบประมาณตามแผนพัฒนาพัฒนาท้องถิ่น (พ.ศ.๒๕๖๑ - ๒๕๖๕)

ยุทธศาสตร์	ปีที่ ๑		ปีที่ ๒		ปีที่ ๓		ปีที่ ๔		ปีที่ ๕		รวม	
	จำนวนโครงการ	งบประมาณ	จำนวนโครงการ	งบประมาณ	จำนวนโครงการ	งบประมาณ	จำนวนโครงการ	งบประมาณ	จำนวนโครงการ	งบประมาณ	จำนวนโครงการ	งบประมาณ
๑.												
๒.												
ฯลฯ...												
รวม												

เกณฑ์การพิจารณา : พิจารณาว่าแผนยุทธศาสตร์นั้นๆ มีการกระจายของโครงการและงบประมาณในแต่ละยุทธศาสตร์อย่างไร กระจุกตัวของโครงการและงบประมาณอยู่เฉพาะยุทธศาสตร์ใดยุทธศาสตร์หนึ่งหรือไม่ กระทบ. ให้ความสำคัญกับยุทธศาสตร์ใด

๔. จำนวนโครงการและงบประมาณตามแผนยุทธศาสตร์การพัฒนาจังหวัด

ยุทธศาสตร์	ปีที่ ๑.....		ปีที่ ๒.....		ปีที่ ๓.....		รวม	
	จำนวนโครงการ	งบประมาณ	จำนวนโครงการ	งบประมาณ	จำนวนโครงการ	งบประมาณ	จำนวนโครงการ	งบประมาณ
๑.								
๒.								
ฯลฯ...								
รวม								

เกณฑ์การพิจารณา:พิจารณาว่าองค์กรปกครองส่วนท้องถิ่นมีโครงการและงบประมาณที่สอดคล้องกับยุทธศาสตร์ของจังหวัดมากน้อยเพียงใด ถ้ามีโครงการที่สอดคล้องกับยุทธศาสตร์จังหวัดมาก ก็แสดงให้เห็นว่า แผนยุทธศาสตร์นั้น เป็นแผนยุทธศาสตร์ที่ดี

๕. ผลการดำเนินงานตามแผนพัฒนาท้องถิ่น ปี

ยุทธศาสตร์	จำนวนโครงการที่เสร็จ		จำนวนโครงการที่อยู่ระหว่างการดำเนินการ		จำนวนโครงการที่ยังไม่ได้ดำเนินการ		จำนวนโครงการที่มีการยกเลิก		จำนวนโครงการที่เพิ่มเพิ่มเติม		จำนวนโครงการทั้งหมด	
	จำนวน	ร้อยละ	จำนวน	ร้อยละ	จำนวน	ร้อยละ	จำนวน	ร้อยละ	จำนวน	ร้อยละ	จำนวน	ร้อยละ
๑.												
๒.												
ฯลฯ....												
รวม												

เกณฑ์การพิจารณา : ๑. ทำการเปรียบเทียบกับข้อมูลในแบบรายงานในไตรมาสก่อนหน้าว่ามีโครงการที่เสร็จเพิ่มขึ้นมากน้อยเพียงใด เพื่อแสดงให้เห็นถึงความก้าวหน้าในการดำเนินโครงการตามแผนฯ

๒. หากมีร้อยละของโครงการที่ดำเนินงานเสร็จแล้วมากเท่าใด ก็จะแสดงให้เห็นว่าองค์กรปกครองส่วนท้องถิ่นมีประสิทธิภาพในการดำเนินงาน

๖. การเบิกจ่ายงบประมาณ ปี

ยุทธศาสตร์	งบปกติ		เงินสะสม		รวม	
	จำนวนเงิน	ร้อยละ	จำนวนเงิน	ร้อยละ	จำนวนเงิน	ร้อยละ
๑						
๒.						
๓.						
รวม						

เกณฑ์การพิจารณา : นำเข้าข้อมูลที่นำมาเปรียบเทียบกับงบประมาณที่ได้ระบุไว้ในแผน เพื่อเป็นข้อมูลที่แสดงให้เห็นถึงสถานการณ์ทางการเงินขององค์กรปกครองส่วนท้องถิ่นในการดำเนินงานตามแผนนั้น

ส่วนที่ ๓ ผลการดำเนินงานตามโครงการที่ได้รับเงินอุดหนุนเฉพาะกิจ

๖. โครงการที่ได้รับเงินอุดหนุนเฉพาะกิจประจำปี

โครงการ	ผลการดำเนินงาน			งบประมาณ	
	ดำเนินการเสร็จแล้ว	อยู่ในระหว่างดำเนินการ	ยังไม่ได้ดำเนินการ	งบประมาณที่ได้รับ	งบประมาณที่เบิกจ่ายไป
๑.					
๒.					
ฯลฯ....					
รวม					

เกณฑ์การพิจารณา : พิจารณาว่าสถานการณ์ในการดำเนินงานของโครงการที่ได้รับเงินอุดหนุนเฉพาะกิจนั้นเป็นอย่างไร

ส่วนที่ ๔ ปัญหาและอุปสรรคในการปฏิบัติงาน

.....

แบบที่ ๓/๑ แบบประเมินผลการดำเนินงานตามแผนยุทธศาสตร์

คำชี้แจง : แบบที่ ๓/๑ เป็นแบบประเมินตนเอง โดยวัตถุประสงค์เพื่อใช้ประเมินผลการดำเนินงานขององค์กรปกครองส่วนท้องถิ่น ตามยุทธศาสตร์ที่กำหนดไว้

ส่วนที่ ๑ ข้อมูลทั่วไป

๑. ชื่อองค์กรปกครองส่วนท้องถิ่น.....
๒. วัน/เดือน/ปีที่รายงาน.....

ส่วนที่ ๒ ยุทธศาสตร์ และโครงการตามแผนพัฒนาปี.....

๓. ยุทธศาสตร์และจำนวนโครงการที่ปรากฏอยู่ในแผน และจำนวนโครงการที่ได้ปฏิบัติ

ยุทธศาสตร์	จำนวนโครงการ	
	จำนวนโครงการที่ปรากฏอยู่ในแผน	จำนวนโครงการที่ได้ปฏิบัติ
๑.		
๒.		
๓.		
ฯลฯ.....		
รวม		

เกณฑ์การพิจารณา : หากจำนวนโครงการที่กำหนดไว้ในแผนกับโครงการที่ปฏิบัติจริงมีความสอดคล้องกัน แสดงว่าองค์กรปกครองส่วนท้องถิ่นสามารถดำเนินงานได้ตามแผนฯ ที่กำหนด และหากมีโครงการที่ปฏิบัติจริงน้อยกว่าที่กำหนดไว้ในแผนฯ แสดงว่าองค์กรปกครองส่วนท้องถิ่นยังไม่สามารถดำเนินงานได้ตามแผนฯ ที่กำหนด

**แบบที่ ๓/๒ แบบประเมินความพึงพอใจต่อผลการดำเนินงานขององค์กรปกครองส่วนท้องถิ่น
ในภาพรวม**

คำชี้แจง : แบบที่ ๓/๒ เป็นแบบสำรวจความพึงพอใจของประชาชน ต่อการดำเนินงานของ อปท. ในภาพรวม

ส่วนที่ ๑ ข้อมูลทั่วไป

๑. เพศ () ชายคน () หญิงคน
๒. อายุ () ต่ำกว่า ๒๐ ปี คน () ๒๐ - ๓๐ ปี..... คน
 () ๓๑ - ๔๑ ปี..... คน () ๔๑ - ๕๐ ปี.....คน
 () ๕๑ - ๖๐ ปี.....คน () มากกว่า ๖๐ ปี.....คน
๓. การศึกษา () ประถมศึกษา....คน () มัธยมศึกษาหรือเทียบเท่า.....คน
 () อนุปริญญาหรือเทียบเท่า.....คน () ปริญญาตรี.....คน ()
 () สูงกว่าปริญญาตรี.....คน () อื่นๆ.....คน
๔. อาชีพหลัก () รับราชการ.....คน () เอกชน/รัฐวิสาหกิจ.....คน
 () ค้าขายธุรกิจส่วนตัวคน () รับจ้าง.....คน
 () นักเรียน/นักศึกษา.....คน () เกษตรกร..... คน
 () อื่นๆ (ระบุ) คน

ส่วนที่ ๒ ความพึงพอใจต่อผลการดำเนินงานของ อปท.

๕. ท่านมีความพึงพอใจต่อผลการดำเนินงานของ อปท. ในภาพรวมมากน้อยเพียงใด

ประเด็น	พอใจมาก (คน)	พอใจ (คน)	ไม่พอใจ (คน)
๑) มีการเปิดโอกาสให้ประชาชนมีส่วนร่วมในโครงการ/กิจกรรม			
๒) มีการประชาสัมพันธ์ให้ประชาชนรับรู้ข้อมูลของโครงการ/กิจกรรม			
๓) มีการเปิดโอกาสให้ประชาชนแสดงความคิดเห็นในโครงการ / กิจกรรม			
๔) มีการรายงานผลการดำเนินงานของโครงการ / กิจกรรมให้ประชาชนทราบ			
๕) มีความโปร่งใสในการดำเนินโครงการ / กิจกรรม			
๖) การดำเนินงานเป็นไปตามระยะเวลาที่กำหนด			
๗) ผลการดำเนินโครงการ / กิจกรรมนำไปสู่การแก้ไขปัญหาของประชาชนในท้องถิ่น			
๘) การแก้ไขปัญหาและการตอบสนองความต้องการของประชาชน			
๙) ประโยชน์ที่ประชาชนได้รับจากการดำเนินโครงการ / กิจกรรม			
ภาพรวม			

เกณฑ์การพิจารณา : ผู้ตอบแบบประเมินในแต่ละระดับความพึงพอใจมีจำนวนเท่าใด

**แบบที่ ๓/๓ แบบประเมินความพึงพอใจต่อผลการดำเนินงานขององค์กรปกครองส่วนท้องถิ่น
ในแต่ละยุทธศาสตร์**

ส่วนยุทธศาสตร์ ๑ การพัฒนาด้าน.....(ตามยุทธศาสตร์การพัฒนาในแต่ละด้านที่กำหนดไว้)

ส่วนที่ ๑ ข้อมูลทั่วไป

๑. เพศ () ชายคน () หญิงคน
๒. อายุ () ต่ำกว่า ๒๐ ปี คน () ๒๐ - ๓๐ ปี.....คน
 () ๓๑ - ๔๑ ปี.....คน () ๔๑ - ๕๐ ปี.....คน
 () ๕๑ - ๖๐ ปี.....คน () มากกว่า ๖๐ ปี.....คน
๓. การศึกษา () ประถมศึกษา.....คน () มัธยมศึกษาหรือเทียบเท่า.....คน
 () อนุปริญญาหรือเทียบเท่า.....คน () ปริญญาตรี.....คน
 () สูงกว่าปริญญาตรี.....คน () อื่นๆ.....คน
๔. อาชีพหลัก () รัฐบาล.....คน () เอกชน/รัฐวิสาหกิจ.....คน
 () ค่าขายธุรกิจส่วนตัวคน () รับจ้าง.....คน
 () นักเรียน/นักศึกษา.....คน () เกษตรกร..... คน
 () อื่นๆ (ระบุ)คน

ส่วน ๒ ความพึงพอใจต่อผลการดำเนินงานอปท.....

หากให้ท่านประเมินความพึงพอใจต่อผลการดำเนินงานอปท..... ในการพัฒนาด้าน.....(ตามยุทธศาสตร์การพัฒนาในแต่ละด้านที่กำหนดไว้) โดยให้คะแนนเต็ม ๑๐ คะแนน ท่านให้คะแนนอปท.เท่าใด ความพึงพอใจของผู้เกี่ยวข้อง (คิดเป็นร้อยละ)

ประเด็น	คะแนน (๑๐ คะแนน)
๑) มีการเปิดโอกาสให้ประชาชนมีส่วนร่วมในโครงการ /กิจกรรม	
๒) มีการประชาสัมพันธ์ให้ประชาชนรับรู้ข้อมูลของโครงการ /กิจกรรม	
๓) มีการเปิดโอกาสให้ประชาชนแสดงความคิดเห็นในโครงการ /กิจกรรม	
๔) มีการรายงานผลการดำเนินงานของโครงการ /กิจกรรมให้ประชาชนทราบ	
๕) มีความโปร่งใสในการดำเนินโครงการ /กิจกรรม	
๖) การดำเนินงานเป็นไปตามระยะเวลาที่กำหนด	
๗) ผลการดำเนินโครงการ /กิจกรรมนำไปสู่การแก้ไขปัญหาของประชาชนในท้องถิ่น	
๘) ประโยชน์ที่ประชาชนได้รับจากการดำเนินโครงการ /กิจกรรม	
ภาพรวม	

เกณฑ์การพิจารณา : เป็นค่าคะแนน ๐ - ๑๐ ในแต่ละประเด็นการประเมิน

๑. ผลการดำเนินงานในแต่ละยุทธศาสตร์

เกณฑ์การพิจารณา : หากค่าคะแนนเฉลี่ยความพึงพอใจเท่ากับ ๐ หรือใกล้ ๐ แสดงว่าผลการดำเนินงานตามแผนยุทธศาสตร์ของ อปท. ไม่ประสบความสำเร็จ หากค่าคะแนนความพึงพอใจเท่ากับ ๕ แสดงว่าผลการดำเนินงานในยุทธศาสตร์นั้นๆ ประสบความสำเร็จปานกลาง และหากค่าคะแนนเท่ากับ ๑๐ หรือใกล้เคียง แสดงว่าผลดำเนินงานตามแผนยุทธศาสตร์ของ อปท. ในยุทธศาสตร์นั้นๆ ประสบผลสำเร็จมากที่สุด

การเปลี่ยนแปลงของชุมชนตามตัวชี้วัดที่เลือก

ตัวชี้วัดที่เลือก	หน่วย	ผลการดำเนินงาน		
		ก่อน ดำเนินการ (จำนวน)	หลัง ดำเนินการ (จำนวน)	+เพิ่ม / -ลด
๑. จำนวนถนนที่ก่อสร้าง.....(ตัวอย่าง)	เส้น			
๒. ประชาชนสัญจรสะดวก รวดเร็วขึ้น.....(ตัวอย่าง)	ร้อยละ			
๓. ฯลฯ.....				

๒. การเปลี่ยนแปลงของชุมชนตามตัวชี้วัดที่เลือก

เกณฑ์การพิจารณา : เปรียบเทียบกับข้อมูลในปีก่อนหน้า โดย (๑) กรณี อปท.เลือกตัวชี้วัดที่เมื่อหน่วยที่วัดเพิ่มแสดงว่าชุมชนมีการเปลี่ยนแปลงไปในทางที่ดี เช่น รายได้ครัวเรือนที่มีไฟฟ้าใช้ เกณฑ์การพิจารณาจะพิจารณาว่า หลังดำเนินการตามแผนฯ นั้นๆ แล้วหน่วยที่ทำการวัดเพิ่มขึ้นหรือไม่ ถ้าเพิ่มแสดงว่าอปท.สามารถดำเนินงานได้ตามแผนที่กำหนด แต่หากว่าหน่วยวัดเท่าเดิม หรือลดลง แสดงว่า อปท.ไม่สามารถดำเนินงานได้ตามแผนหรือใกล้เคียง แสดงว่าผลดำเนินงานตามแผนยุทธศาสตร์ของ อปท. ในยุทธศาสตร์นั้นๆ ประสบผลสำเร็จมากที่สุด

แบบกำกับการติดตามประเมินผลแผนพัฒนาของเทศบาลตำบลแร่

แนวทางการพิจารณาการติดตามและประเมินผลแผนพัฒนาท้องถิ่น
ตามระเบียบกระทรวงมหาดไทยว่าด้วยการจัดทำแผนพัฒนา
ขององค์กรปกครองส่วนท้องถิ่น (ฉบับที่ ๓) พ.ศ. ๒๕๖๑

เป็นแบบที่กำหนดให้คณะกรรมการติดตามและประเมินผลแผนพัฒนาท้องถิ่น ดำเนินการให้
คะแนนตามเกณฑ์ที่กำหนดไว้ ซึ่งเป็นส่วนหนึ่งของการติดตามและประเมินผลแผนพัฒนา โดยดำเนินการให้
แล้วเสร็จภายในหกสิบวัน นับแต่วันที่ประกาศใช้งบประมาณรายจ่าย มีรายละเอียด ดังนี้

๑. แนวทางการพิจารณาการติดตามและประเมินผลยุทธศาสตร์เพื่อความสอดคล้องแผนพัฒนา
ท้องถิ่น ประกอบด้วย

๑.๑ ข้อมูลสภาพทั่วไปและข้อมูลพื้นฐานขององค์กรปกครองส่วนท้องถิ่น ๒๐ คะแนน

๑.๒ การวิเคราะห์สถานการณ์และศักยภาพ ๒๐ คะแนน

๑.๓ ยุทธศาสตร์ ๖๐ คะแนน ประกอบด้วย

- (๑) ยุทธศาสตร์ขององค์กรปกครองส่วนท้องถิ่น ๑๐ คะแนน
- (๒) ยุทธศาสตร์ขององค์กรปกครองส่วนท้องถิ่นในเขตจังหวัด ๑๐ คะแนน
 - (๓) ยุทธศาสตร์จังหวัด ๑๐ คะแนน
- (๔) วิสัยทัศน์ ๕ คะแนน
- (๕) กลยุทธ์ ๕ คะแนน
- (๖) เป้าประสงค์ของแต่ละประเด็นกลยุทธ์ ๕ คะแนน
- (๗) จุดยืนทางยุทธศาสตร์ ๕ คะแนน
- (๘) แผนงาน ๕ คะแนน
- (๙) ความเชื่อมโยงของยุทธศาสตร์ในภาพรวม ๕ คะแนน

คะแนนรวม ๑๐๐ คะแนน เกณฑ์ที่ควรได้เพื่อให้เกิดความสอดคล้องและขับเคลื่อน
การพัฒนาท้องถิ่นขององค์กรปกครองส่วนท้องถิ่น ไม่ควรน้อยกว่าร้อยละ ๘๐ (๘๐ คะแนน)

๒. แนวทางการพิจารณาการติดตามและประเมินผลโครงการเพื่อความสอดคล้องแผนพัฒนา
ท้องถิ่น ประกอบด้วย

๒.๑ การสรุปสถานการณ์การพัฒนา ๑๐ คะแนน

๒.๒ การประเมินผลการนำแผนพัฒนาท้องถิ่นไปปฏิบัติในเชิงปริมาณ ๑๐ คะแนน

๒.๓ การประเมินผลการนำแผนพัฒนาท้องถิ่นไปปฏิบัติในเชิงคุณภาพ ๑๐ คะแนน

๒.๔ แผนงานและยุทธศาสตร์การพัฒนา ๑๐ คะแนน

๒.๕ โครงการพัฒนา ๖๐ คะแนน ประกอบด้วย

- (๑) ความชัดเจนของชื่อโครงการ ๕ คะแนน
- (๒) กำหนดวัตถุประสงค์สอดคล้องกับโครงการ ๕ คะแนน
- (๓) เป้าหมาย (ผลผลิตของโครงการ) มีความชัดเจนนำไปสู่การตั้งงบประมาณได้ถูกต้อง
๕ คะแนน
- (๔) โครงการมีความสอดคล้องกับแผนยุทธศาสตร์ชาติ ๒๐ ปี ๕ คะแนน
- (๕) เป้าหมาย...

- (๕) เป้าหมาย (ผลผลิตของโครงการ) มีความสอดคล้องกับแผนพัฒนาเศรษฐกิจและสังคมแห่งชาติ ฉบับที่ ๑๒ ๕ คะแนน
- (๖) โครงการมีความสอดคล้องกับ Thailand ๔.๐ ๕ คะแนน
- (๗) โครงการสอดคล้องกับยุทธศาสตร์จังหวัด ๕ คะแนน
- (๘) โครงการแก้ไขปัญหาความยากจนหรือการเสริมสร้างให้ประเทศชาติมั่นคง มั่งคั่ง ยั่งยืนภายใต้หลักประชารัฐ ๕ คะแนน
- (๙) งบประมาณ มีความสอดคล้องกับเป้าหมาย (ผลผลิตของโครงการ) ๕ คะแนน
- (๑๐) มีการประมาณการราคาถูกต้องตามหลักวิธีการงบประมาณ ๕ คะแนน
- (๑๑) มีการกำหนดตัวชี้วัด (KPI) และสอดคล้องกับวัตถุประสงค์และผลที่คาดว่าจะได้รับ ๕ คะแนน
- (๑๒) ผลที่คาดว่าจะได้รับ สอดคล้องกับวัตถุประสงค์ ๕ คะแนน

คะแนนรวม ๑๐๐ คะแนน เกณฑ์ที่ควรได้เพื่อให้เกิดความสอดคล้องและขับเคลื่อนการพัฒนาท้องถิ่นขององค์กรปกครองส่วนท้องถิ่น ไม่น้อยกว่าร้อยละ ๘๐ (๘๐ คะแนน)

๓. แนวทางการพิจารณาการติดตามและประเมินผลยุทธศาสตร์เพื่อความสอดคล้องแผนพัฒนาท้องถิ่น

ประเด็นการพิจารณา	คะแนน
๑. ข้อมูลสภาพทั่วไปและข้อมูลพื้นฐานขององค์กรปกครองส่วนท้องถิ่น	๒๐
๒. การวิเคราะห์สภาพการณ์และศักยภาพ	๑๕
๓. ยุทธศาสตร์ ประกอบด้วย	๖๕
๓.๑ ยุทธศาสตร์ขององค์กรปกครองส่วนท้องถิ่น	(๑๐)
๓.๒ ยุทธศาสตร์ขององค์กรปกครองส่วนท้องถิ่นในเขตจังหวัด	(๑๐)
๓.๓ ยุทธศาสตร์จังหวัด	(๑๐)
๓.๔ วิสัยทัศน์	(๕)
๓.๕ กลยุทธ์	(๕)
๓.๖ เป้าประสงค์ของแต่ละประเด็นกลยุทธ์	(๕)
๓.๗ จุดยืนทางยุทธศาสตร์	(๕)
๓.๘ แผนงาน	(๕)
๓.๙ ความเชื่อมโยงของยุทธศาสตร์ในภาพรวม	(๕)
รวมคะแนน	๑๐๐

๔. แนวทางเบื้องต้นในการให้คะแนนแนวทางการพิจารณาการติดตามและประเมินผล ยุทธศาสตร์เพื่อความสอดคล้องแผนพัฒนาท้องถิ่นขององค์กรปกครองส่วนท้องถิ่น

ประเด็นการพิจารณา	รายละเอียดหลักเกณฑ์	คะแนนเต็ม	คะแนนที่ได้
๑. ข้อมูลสภาพทั่วไปและข้อมูลพื้นฐานขององค์กรปกครองส่วนท้องถิ่น	ควรประกอบด้วยข้อมูลดังนี้ (๑) ข้อมูลเกี่ยวกับด้านกายภาพ เช่น ที่ตั้งของหมู่บ้าน/ชุมชน/ตำบล ลักษณะลักษณะภูมิประเทศ ลักษณะภูมิอากาศ ลักษณะของดิน ลักษณะของแหล่งน้ำ ลักษณะของไม้/ป่าไม้ ฯลฯ ด้านการเมือง/การปกครอง เช่น เขตการปกครอง การเลือกตั้ง ฯลฯ	๒๐ (๓)	
	(๒) ข้อมูลเกี่ยวกับด้านการเมือง/การปกครอง เช่น เขตการปกครอง การเลือกตั้ง ฯลฯ ประชากร เช่น ข้อมูลเกี่ยวกับจำนวนประชากร และช่วงอายุและจำนวนประชากร ฯลฯ	(๒)	
	(๓) ข้อมูลเกี่ยวกับสภาพทางสังคม เช่น การศึกษา สาธารณสุข อาชญากรรม ยาเสพติด การสังคมสงเคราะห์ ฯลฯ	(๒)	
	(๔) ข้อมูลเกี่ยวกับระบบบริการพื้นฐาน เช่น การคมนาคมขนส่ง การไฟฟ้า การประปา โทรศัพท์ ฯลฯ	(๒)	
	(๕) ข้อมูลเกี่ยวกับระบบเศรษฐกิจ เช่น การเกษตร การประมง การปศุสัตว์ การบริการ การท่องเที่ยว อุตสาหกรรม การพาณิชย์/กลุ่มอาชีพ แรงงาน ฯลฯ	(๒)	
	(๖) ข้อมูลเกี่ยวกับศาสนา ประเพณี วัฒนธรรม เช่น การนับถือศาสนา ประเพณีและงานประจำปี ภูมิปัญญาท้องถิ่น ภาษาถิ่น สินค้าพื้นเมืองและของที่ระลึก ฯลฯ และอื่นๆ	(๒)	
	(๗) ข้อมูลเกี่ยวกับทรัพยากรธรรมชาติ เช่น น้ำ ป่าไม้ ภูเขา คุณภาพของทรัพยากรธรรมชาติ ฯลฯ	(๒)	
	(๘) การสำรวจและจัดเก็บข้อมูลเพื่อการจัดทำแผนพัฒนาท้องถิ่นหรือการใช้ข้อมูล จปฐ.	(๒)	
	(๙) การประชุมประชาคมท้องถิ่น รูปแบบ วิธีการ และการดำเนินการประชุมประชาคมท้องถิ่น โดยใช้กระบวนการร่วมคิด ร่วมทำ ร่วมตัดสินใจ ร่วมตรวจสอบ ร่วมรับประโยชน์ ร่วมแก้ปัญหา ปรึกษาหารือ แลกเปลี่ยนเรียนรู้ เพื่อแก้ปัญหาสำหรับการพัฒนาท้องถิ่นตามอำนาจหน้าที่ขององค์กรปกครองส่วนท้องถิ่น	(๓)	
๒. การวิเคราะห์สถานการณ์และศักยภาพ	ควรประกอบด้วยข้อมูลดังนี้ (๑) การวิเคราะห์ที่ครอบคลุมความเชื่อมโยง ความสอดคล้อง ยุทธศาสตร์จังหวัด ยุทธศาสตร์การพัฒนาขององค์กรปกครองส่วนท้องถิ่นในเขตจังหวัด ยุทธศาสตร์ขององค์กรปกครองส่วนท้องถิ่น นโยบายของผู้บริหารท้องถิ่น รวมถึงความเชื่อมโยงแผนยุทธศาสตร์ชาติ ๒๐ ปี แผนพัฒนาเศรษฐกิจและสังคมแห่งชาติ และ Thailand ๔.๐	๒๐ ๕	
	(๒) การวิเคราะห์การใช้ผังเมืองรวมหรือผังเมืองเฉพาะและการบังคับใช้ ผลของการบังคับใช้ สภาพการณ์ที่เกิดขึ้นต่อการพัฒนาท้องถิ่น	๓	

ประเด็นการพิจารณา	รายละเอียดหลักเกณฑ์	คะแนนเต็ม	คะแนนที่ได้
๒. การวิเคราะห์สภาวะการณ์และศักยภาพ(ต่อ)	(๓) การวิเคราะห์ทางสังคม เช่น ด้านแรงงาน การศึกษา สาธารณสุข ความยากจน อาชญากรรม ปัญหาเสพติด เทคโนโลยี จารีต ประเพณี วัฒนธรรม ภูมิปัญญาท้องถิ่น เป็นต้น	๓	
	(๔) การวิเคราะห์ทางเศรษฐกิจ ข้อมูลด้านรายได้ครัวเรือน การส่งเสริมอาชีพ กลุ่มอาชีพ กลุ่มทางสังคม การพัฒนาอาชีพ และกลุ่มต่างๆ สภาพทางเศรษฐกิจและความเป็นอยู่ทั่วไป เป็นต้น	๓	
	(๕) การวิเคราะห์สิ่งแวดล้อม พื้นที่สีเขียว ธรรมชาติต่างๆ ทางภูมิศาสตร์ กระบวนการหรือสิ่งที่เกิดขึ้น การประดิษฐ์ที่มีผลต่อสิ่งแวดล้อมและการพัฒนา	๓	
	(๖) ผลการวิเคราะห์ศักยภาพเพื่อประเมินสถานภาพการพัฒนาในปัจจุบันและโอกาสการพัฒนาในอนาคตของท้องถิ่น ด้วยเทคนิค SWOT Analysis ที่อาจส่งผลต่อการดำเนินงาน ได้แก่ S-Strength (จุดแข็ง) W-Weakness (จุดอ่อน) O-Opportunity (โอกาส) และ T-Threat (อุปสรรค)	๓	
๓. ยุทธศาสตร์	๓.๑ ยุทธศาสตร์ขององค์กรปกครองส่วนท้องถิ่น	๖๐ (๑๐)	
	๓.๒ ยุทธศาสตร์ขององค์กรปกครองส่วนท้องถิ่นในเขตจังหวัด		
	๓.๓ ยุทธศาสตร์จังหวัด		
๓.๑ ยุทธศาสตร์ขององค์กรปกครองส่วนท้องถิ่น	ควรประกอบด้วยข้อมูลดังนี้ สอดคล้องกับสภาพสังคม เศรษฐกิจ สิ่งแวดล้อมของท้องถิ่น ประเด็นปัญหาการพัฒนาและแนวทางการพัฒนาที่สอดคล้องกับยุทธศาสตร์ขององค์กรปกครองส่วนท้องถิ่น และเชื่อมโยงหลักประชารัฐ แผนยุทธศาสตร์ชาติ ๒๐ ปี แผนพัฒนาเศรษฐกิจและสังคมแห่งชาติ และ Thailand ๔.๐		
๓.๒ ยุทธศาสตร์ขององค์กรปกครองส่วนท้องถิ่นในเขตจังหวัด	สอดคล้องและเชื่อมโยงกับสภาพสังคม เศรษฐกิจ สิ่งแวดล้อมของท้องถิ่น และยุทธศาสตร์จังหวัด และเชื่อมโยงหลักประชารัฐ แผนยุทธศาสตร์ชาติ ๒๐ ปี แผนพัฒนาเศรษฐกิจและสังคมแห่งชาติ และ Thailand ๔.๐	๑๐	
๓.๓ ยุทธศาสตร์จังหวัด	สอดคล้องกับแผนพัฒนาเศรษฐกิจและสังคมแห่งชาติ แผนการบริหารราชการแผ่นดิน นโยบาย/ยุทธศาสตร์ คสช. และนโยบายรัฐบาล หลักประชารัฐ แผนยุทธศาสตร์ชาติ ๒๐ ปี และ Thailand ๔.๐	๑๐	

ประเด็นการพิจารณา	รายละเอียดหลักเกณฑ์	คะแนนเต็ม	คะแนนที่ได้
๓. ยุทธศาสตร์ (ต่อ) ๓.๔ วิสัยทัศน์	วิสัยทัศน์ ซึ่งมีลักษณะแสดงสถานภาพที่องค์กรปกครองส่วนท้องถิ่นต้องการจะเป็นหรือบรรลุถึงอนาคตอย่างชัดเจน สอดคล้องกับโอกาสและศักยภาพที่เป็นลักษณะเฉพาะขององค์กรปกครองส่วนท้องถิ่น และสัมพันธ์กับโครงการพัฒนาท้องถิ่น	๕	
๓.๕ กลยุทธ์	แสดงให้เห็นช่องทาง วิธีการ ภารกิจหรือสิ่งที่ต้องทำตามอำนาจหน้าที่ขององค์กรปกครองส่วนท้องถิ่นที่จะนำไปสู่การบรรลุวิสัยทัศน์ หรือแสดงให้เห็นถึงความชัดเจนในสิ่งที่จะดำเนินการให้บรรลุวิสัยทัศน์นั้น	๕	
๓.๖ เป้าประสงค์ของแต่ละประเด็นกลยุทธ์	เป้าประสงค์ของแต่ละประเด็นกลยุทธ์มีความสอดคล้องและสนับสนุนต่อกลยุทธ์ที่จะเกิดขึ้น มุ่งหมายสิ่งหนึ่งสิ่งใดที่ชัดเจน	๕	
๓.๗ จุดยืนทางยุทธศาสตร์ (Positioning)	ความมุ่งมั่นอันแน่วแน่ในการวางแผนพัฒนาท้องถิ่น เพื่อให้บรรลุวิสัยทัศน์ขององค์กรปกครองส่วนท้องถิ่น ซึ่งเกิดจากศักยภาพของพื้นที่จริง ที่จะนำไปสู่ผลสำเร็จทางยุทธศาสตร์	๕	
๓.๘ แผนงาน	แผนงานหรือจุดมุ่งหมายเพื่อการพัฒนาในอนาคต กำหนดจุดมุ่งหมายในเรื่องใดเรื่องหนึ่งหรือแผนงานที่เกิดจากเป้าประสงค์ ตัวชี้วัด ค่าเป้าหมาย กลยุทธ์ จุดยืนทางยุทธศาสตร์และยุทธศาสตร์ขององค์กรปกครองส่วนท้องถิ่นที่มีความชัดเจน นำไปสู่การจัดทำโครงการพัฒนาท้องถิ่นในแผนพัฒนาท้องถิ่นโดยระบุแผนงานและความเชื่อมโยงดังกล่าว	๕	
๓.๙ ความเชื่อมโยงของยุทธศาสตร์ในภาพรวม	ความเชื่อมโยงองค์รวมที่นำไปสู่การพัฒนาท้องถิ่นที่เกิดผลผลิต/โครงการจากแผนยุทธศาสตร์ชาติ ๒๐ ปี แผนพัฒนาเศรษฐกิจและสังคมแห่งชาติ ฉบับที่ ๑๒ Thailand ๔.๐ แผนพัฒนาภาค/แผนพัฒนากลุ่มจังหวัด/แผนพัฒนาจังหวัด ยุทธศาสตร์การพัฒนาขององค์กรปกครองส่วนท้องถิ่นในเขตจังหวัดและยุทธศาสตร์ขององค์กรปกครองส่วนท้องถิ่น	๕	
รวมคะแนน		๑๐๐	

**๕. แนวทางการพิจารณาการติดตามและประเมินผลโครงการเพื่อความสอดคล้อง
แผนพัฒนาท้องถิ่น ขององค์กรปกครองส่วนท้องถิ่น**

ประเด็นการพิจารณา	คะแนน
๑. การสรุปสถานการณ์การพัฒนา	๑๐
๒. การประเมินผลการนำแผนพัฒนาท้องถิ่นสี่ปีไปปฏิบัติในเชิงปริมาณ	๑๐
๓. การประเมินผลการนำแผนพัฒนาท้องถิ่นสี่ปีไปปฏิบัติในเชิงคุณภาพ	๑๐
๔. แผนงานและยุทธศาสตร์การพัฒนา	๑๐
๕. โครงการพัฒนา ประกอบด้วย	๖๐
๕.๑ ความชัดเจนของชื่อโครงการ	๕
๕.๒ กำหนดวัตถุประสงค์สอดคล้องกับโครงการ	๕
๕.๓ เป้าหมาย (ผลผลิตของโครงการ) มีความชัดเจนนำไปสู่การตั้งงบประมาณได้ถูกต้อง	๕
๕.๔ โครงการมีความสอดคล้องกับแผนยุทธศาสตร์ชาติ ๒๐ ปี	๕
๕.๕ เป้าหมาย (ผลผลิตของโครงการ) มีความสอดคล้องกับแผนพัฒนาเศรษฐกิจและสังคมแห่งชาติ	๕
๕.๖ โครงการมีความสอดคล้องกับ Thailand ๔.๐	๕
๕.๗ โครงการสอดคล้องกับยุทธศาสตร์จังหวัด	๕
๕.๘ โครงการแก้ไขปัญหาความยากจนหรือการเสริมสร้างให้ประเทศชาติมั่นคง มั่งคั่ง ยั่งยืน ภายใต้หลักปรัชญา	๕
๕.๙ งบประมาณ มีความสอดคล้องกับเป้าหมาย (ผลผลิตของโครงการ)	๕
๕.๑๐ มีการประมาณการราคาถูกต้องตามหลักวิธีการงบประมาณ	๕
๕.๑๑ มีการกำหนดตัวชี้วัด (KPI) และสอดคล้องกับวัตถุประสงค์และผลที่คาดว่าจะได้รับ	๕
๕.๑๒ ผลที่คาดว่าจะได้รับ สอดคล้องกับวัตถุประสงค์	๕
รวมคะแนน	๑๐๐

๖. แนวทางเบื้องต้นในการให้คะแนนแนวทางการพิจารณาการติดตามและประเมินผลโครงการเพื่อสอดคล้องแผนพัฒนาท้องถิ่นขององค์กรปกครองส่วนท้องถิ่น

ประเด็นการพิจารณา	รายละเอียดหลักเกณฑ์	คะแนนเต็ม	คะแนนที่ได้
๑. การสรุปสถานการณ์การพัฒนา	เป็นการวิเคราะห์กรอบการจัดทำยุทธศาสตร์ขององค์กรปกครองส่วนท้องถิ่น (ใช้การวิเคราะห์ SWOT Analysis/Demand (Demand Analysis)/Global Demand และ Trend ปัจจัยและสถานการณ์การเปลี่ยนแปลงที่มีผลต่อการพัฒนา อย่างน้อยต้องประกอบด้วยวิเคราะห์ศักยภาพด้านเศรษฐกิจ, ด้านสังคม, ด้านทรัพยากรธรรมชาติและสิ่งแวดล้อม)	๑๐	
๒. การประเมินผลการนำแผนพัฒนาท้องถิ่นไปปฏิบัติในเชิงปริมาณ	๑) การควบคุมที่มีการใช้ตัวเลขต่างๆ เพื่อนำมาใช้วัดผลในเชิงปริมาณ เช่น การวัดจำนวนโครงการ กิจกรรม งานต่างๆ ก็คือผลผลิตนั้นเองว่าเป็นไปตามที่ตั้งเป้าหมายเอาไว้หรือไม่จำนวนที่ดำเนินการจริงตามที่ได้กำหนดไว้เท่าไร จำนวนที่ไม่สามารถดำเนินการได้มีจำนวนเท่าไร สามารถอธิบายได้ตามหลักประสิทธิภาพ (Efficiency) ของการพัฒนาท้องถิ่นตามอำนาจหน้าที่ที่ได้กำหนดไว้ ๒) วิเคราะห์ผลกระทบ/สิ่งที่กระทบ (Impact) โครงการที่ดำเนินการในเชิงปริมาณ (Quantitative)	๑๐	
๓. การประเมินผลการนำแผนพัฒนาท้องถิ่นไปปฏิบัติในเชิงคุณภาพ	๑) การประเมินประสิทธิผลของแผนพัฒนาในเชิงคุณภาพคือการนำเอาเทคนิคต่างๆ มาใช้เพื่อวัดว่าภารกิจ โครงการ กิจกรรม งานต่างๆ ที่ดำเนินการในพื้นที่นั้นๆ ตรงต่อความต้องการของประชาชนหรือไม่และเป็นไปตามอำนาจหน้าที่หรือไม่ ประชาชนพึงพอใจหรือไม่ สิ่งของ วัสดุ ครุภัณฑ์ การดำเนินการต่างๆ มีสภาพหรือลักษณะถูกต้อง ครบถ้วน สามารถใช้ได้ตามวัตถุประสงค์หรือไม่ ซึ่งเป็นไปตามหลักประสิทธิผล (Effectiveness) ผลการปฏิบัติราชการที่บรรลุวัตถุประสงค์และเป้าหมายของแผนการปฏิบัติราชการตามที่ได้รับงบประมาณมาดำเนินการ รวมถึงสามารถเทียบเคียงกับส่วนราชการหรือหน่วยงาน ๒) วิเคราะห์ผลกระทบ/สิ่งที่กระทบ (Impact) โครงการที่ดำเนินการในเชิงคุณภาพ (Qualitative)	๑๐	
๔. แผนงานและยุทธศาสตร์การพัฒนา	๑) วิเคราะห์แผนงาน งาน ที่เกิดจากด้านต่างๆ มีความสอดคล้องกับยุทธศาสตร์ขององค์กรปกครองส่วนท้องถิ่นในมิติต่างๆ จนนำไปสู่การจัดทำโครงการพัฒนาท้องถิ่นโดยใช้ SWOT Analysis/Demand (Demand Analysis)/Global Demand/Trend หรือหลักการบูรณาการ (Integration) กับองค์กรปกครองส่วนท้องถิ่นที่มีพื้นที่ติดต่อกัน ๒) วิเคราะห์แผนงาน งาน ที่เกิดจากด้านต่างๆ ที่สอดคล้องกับการแก้ไขปัญหาความยากจน หลักปรัชชารัฐ	๑๐	

ประเด็นการพิจารณา	รายละเอียดหลักเกณฑ์	คะแนนเต็ม	คะแนนที่ได้
<p>๕. โครงการพัฒนา</p> <p>๕.๑ ความชัดเจนของชื่อโครงการ</p>	<p>ควรประกอบด้วยข้อมูลดังนี้</p> <p>เป็นโครงการที่มี วัตถุประสงค์สนองต่อแผนยุทธศาสตร์การพัฒนาขององค์กรปกครองส่วนท้องถิ่นและดำเนินการเพื่อให้การพัฒนาบรรลุตามวิสัยทัศน์ขององค์กรปกครองส่วนท้องถิ่นที่กำหนดไว้ ชื่อโครงการมีความชัดเจน มุ่งไปเรื่องใดเรื่องหนึ่ง อ่านแล้วเข้าใจได้ว่าจะพัฒนาอะไรในอนาคต</p>	๖๐	๕
<p>๕.๒ กำหนดวัตถุประสงค์สอดคล้องกับโครงการ</p>	<p>มีวัตถุประสงค์ชัดเจน (clear objective) โครงการต้องกำหนดวัตถุประสงค์สอดคล้องกับความเป็นมาของโครงการ สอดคล้องกับหลักการและเหตุผล วิธีการดำเนินงานต้องสอดคล้องกับวัตถุประสงค์ มีความเป็นไปได้ชัดเจน มีลักษณะเฉพาะเจาะจง</p>	๕	
<p>๕.๓ เป้าหมายผลผลิตโครงการมีความชัดเจนนำไปสู่การตั้งงบประมาณได้ถูกต้อง</p>	<p>สภาพที่อยากให้เกิดขึ้นในอนาคตเป็นทิศทางที่ต้องไปให้ถึงเป้าหมายต้องชัดเจน สามารถระบุจำนวนเท่าไร กลุ่มเป้าหมายคืออะไร มีผลผลิตอย่างไรกลุ่มเป้าหมายพื้นที่ดำเนินงาน และระยะเวลาดำเนินงานอธิบายให้ชัดเจนว่าโครงการนี้จะทำที่ไหนเริ่มต้นในช่วงเวลาใดและจบลงเมื่อไร ใครคือกลุ่มเป้าหมายของโครงการหากกลุ่มเป้าหมายมีหลายกลุ่มให้บอกชัดเจนไปว่าใครคือกลุ่มเป้าหมายหลักใครคือกลุ่มเป้าหมายรอง</p>	๕	
<p>๕.๔ โครงการมีความสอดคล้องกับแผนยุทธศาสตร์ ๒๐ ปี</p>	<p>โครงการสอดคล้องกับ (๑) ความมั่นคง (๒) การสร้างความสามารถในการแข่งขัน (๓) การพัฒนาและเสริมสร้างศักยภาพคน (๔) การสร้างโอกาสความเสมอภาคและเท่าเทียมกันทางสังคม (๕) การสร้างการเติบโตบนคุณภาพชีวิตที่เป็นมิตรต่อสิ่งแวดล้อม (๖) การปรับสมดุลและพัฒนาระบบการบริหารจัดการภาครัฐเพื่อให้เกิดความมั่นคง มั่งคั่ง ยั่งยืน</p>	๕	
<p>๕.๕ เป้าหมาย (ผลผลิตของโครงการ) มีความสอดคล้องกับแผนพัฒนาเศรษฐกิจและสังคมแห่งชาติ</p>	<p>โครงการมีความสอดคล้องกับแผนพัฒนาเศรษฐกิจและสังคมแห่งชาติ ฉบับที่ ๑๒ โดย (๑) ยึดหลักปรัชญาของเศรษฐกิจพอเพียง (๒) ยึดคนเป็นศูนย์กลางการพัฒนา (๓) ยึดวิสัยทัศน์ภายใต้ยุทธศาสตร์ชาติ ๒๐ ปี (๔) ยึดเป้าหมายอนาคตประเทศไทย ๒๕๗๔ (๕) ยึดหลักการนำไปสู่การปฏิบัติให้เกิดผลสัมฤทธิ์อย่างจริงจังใน ๕ ปีที่ต่อยอดไปสู่ผลสัมฤทธิ์ที่เป็นเป้าหมายระยะยาว ภายใต้แนวทางการพัฒนา (๑) การยกระดับศักยภาพการแข่งขันและการหลุดพ้นกับดักรายได้ปานกลางสู่รายได้สูง (๒) การพัฒนาศักยภาพคนตามช่วงวัยและการปฏิรูประบบเพื่อสร้างสังคมสูงวัยอย่างมีคุณภาพ (๓) การลดความเหลื่อมล้ำทางสังคม (๔) การรองรับการเชื่อมโยงภูมิภาคและความเป็นเมือง (๕) การสร้างความเจริญเติบโตทางเศรษฐกิจและสังคมอย่างเป็นมิตรกับสิ่งแวดล้อม (๖) การบริหารราชการแผ่นดินที่มีประสิทธิภาพ</p>	๕	
<p>๕.๖ โครงการมีความสอดคล้องกับ Thailand ๔.๐</p>	<p>โครงการมีลักษณะหรือสอดคล้องกับการปรับเปลี่ยนโครงสร้างเศรษฐกิจไปสู่ Value-Based Economy หรือเศรษฐกิจที่ขับเคลื่อนด้วยนวัตกรรมทำน้อย ได้มากเช่น (๑) เปลี่ยนจากการผลิตสินค้า โภคภัณฑ์ ไปสู่สินค้าเชิงนวัตกรรม (๒) เปลี่ยนจากการขับเคลื่อนประเทศด้วยภาคอุตสาหกรรม ไปสู่การขับเคลื่อนด้วยเทคโนโลยี ความคิดสร้างสรรค์ และนวัตกรรม (๓) เปลี่ยนจากการเน้นภาคการผลิตสินค้า ไปสู่การเน้นภาคบริการมากขึ้น รวมถึงโครงการที่เติมเต็มด้วยวิทยาการ ความคิดสร้างสรรค์ นวัตกรรม วิทยาศาสตร์ เทคโนโลยี และการวิจัยและพัฒนาแล้วต่อยอดความได้เปรียบเชิงเปรียบเทียบ เช่น ด้านเกษตร เทคโนโลยีชีวภาพ สาธารณสุข วัฒนธรรม ฯลฯ</p>	๕	

ประเด็นการพิจารณา	รายละเอียดหลักเกณฑ์	คะแนนเต็ม	คะแนนที่ได้
๕. โครงการพัฒนา (ต่อ) ๕.๗ โครงการสอดคล้องกับยุทธศาสตร์จังหวัด	โครงการพัฒนาท้องถิ่นมีความสอดคล้องกับห้วงระยะเวลาของแผนพัฒนาจังหวัดที่ได้กำหนดขึ้น เพื่อขับเคลื่อนการพัฒนาท้องถิ่นเสมือนหนึ่งการขับเคลื่อนการพัฒนาจังหวัด ซึ่งไม่สามารถแยกส่วนใดส่วนหนึ่งออกจากกันได้ นอกจากนี้โครงการพัฒนาท้องถิ่นต้องเป็นโครงการเชื่อมต่อหรือเดินทางไปด้วยกันกับยุทธศาสตร์จังหวัดที่ได้กำหนดขึ้นที่เป็นปัจจุบัน	๕	
๕.๘ โครงการแก้ไขปัญหาความยากจนหรือการเสริมสร้างให้ประเทศชาติมั่นคง มั่งคั่ง ยั่งยืนภายใต้หลักปรัชญา	เป็นโครงการที่ดำเนินการภายใต้พื้นฐานความพอเพียงที่ประชาชนดำเนินการเองหรือร่วมดำเนินการ เป็นโครงการต่อยอดและขยายได้ เป็นโครงการที่ประชาชนต้องการเพื่อให้เกิดความยั่งยืน ซึ่งมีลักษณะที่ทำให้ท้องถิ่นมีความมั่นคง มั่งคั่ง ยั่งยืน เป็นท้องถิ่นที่พัฒนาแล้วด้วยการพัฒนาตามปรัชญาของเศรษฐกิจพอเพียง	๕	
๕.๙ งบประมาณมีความสอดคล้องกับเป้าหมาย (ผลผลิตของโครงการ)	งบประมาณโครงการพัฒนาจะต้องคำนึงถึงหลักสำคัญ ๕ ประการ ในการจัดทำโครงการได้แก่ (๑) ความประหยัด (Economy) (๒) ความมีประสิทธิภาพ (Efficiency) (๓) ความมีประสิทธิภาพ (Effectiveness) (๔) ความเหลื่อมล้ำในการพัฒนาท้องถิ่น นำไปสู่ความยุติธรรม(Equity) (๕) ความโปร่งใส(Transparency)	๕	
๕.๑๐ มีการประมาณการราคาถูกต้องตามหลักวิธีการงบประมาณ	การประมาณการราคาเพื่อการพัฒนาต้องให้สอดคล้องกับโครงการถูกต้องตามหลักวิชาการทางช่าง หลักของราคากลาง ราคากลางท้องถิ่น มีความโปร่งใสในการกำหนดราคาและตรวจสอบได้ในเชิงประจักษ์	๕	
๕.๑๑ มีการกำหนดตัวชี้วัด (KPI) และสอดคล้องกับวัตถุประสงค์และผลที่คาดว่าจะได้รับ	มีการกำหนดดัชนีชี้วัดผลงาน(Key Performance Indicator : KPI) ที่ สามารถวัดได้ (measurable) ใช้บอกประสิทธิผล (effectiveness) ใช้บอกประสิทธิภาพ(efficiency) ได้ เช่น การกำหนดความพึงพอใจ การกำหนดร้อยละ การกำหนดอันเกิดจากผลของวัตถุประสงค์ที่เกิดขึ้นสิ่งที่ได้รับ (การคาดการณ์ คาดว่าจะได้รับ)	๕	
๕.๑๒ ผลที่คาดว่าจะได้รับสอดคล้องกับวัตถุประสงค์	ผลที่ได้รับเป็นสิ่งที่เกิดขึ้นได้จริงจากการดำเนินการตามโครงการพัฒนา ซึ่งสอดคล้องกับวัตถุประสงค์ที่ตั้งไว้ การได้ผลหรือผลที่เกิดขึ้นจะต้องเท่ากับวัตถุประสงค์หรือมากกว่าวัตถุประสงค์ซึ่งการเขียนวัตถุประสงค์ควรคำนึงถึง (๑) ความเป็นไปได้และมีความเฉพาะเจาะจง ในการดำเนินงานตามโครงการ (๒) วัดและประเมินผลระดับของความสำเร็จได้ (๓) ระบุสิ่งที่ต้องการดำเนินงานอย่างชัดเจนและเฉพาะเจาะจงมากที่สุด และสามารถปฏิบัติได้ (๔) เป็นเหตุเป็นผล สอดคล้องกับความเป็นจริง (๕) ส่งผลต่อการบ่งบอกเวลาได้	๕	
รวมคะแนน		๑๐๐	