



# แผนการดำเนินงานการป้องกัน และแก้ไขปัญหามลพิษขนาดเล็ก (PM 2.5) ของเทศบาลตำบลแร่

ประจำปีงบประมาณ  
พ.ศ. 2568



สำนักปลัด เทศบาลตำบลแร่ อำเภอพังโคน จังหวัดสกลนคร



[Saraban\\_rae@tambonrae.go.th](mailto:Saraban_rae@tambonrae.go.th)



[www.reallygreatsite.com](http://www.reallygreatsite.com)



ประกาศเทศบาลตำบลแร่  
เรื่อง ประกาศใช้แผนการดำเนินงานการป้องกันและแก้ไขปัญหาฝุ่นละอองขนาดเล็ก PM<sub>๒.๕</sub>  
เทศบาลตำบลแร่ อำเภอวังโคก จังหวัดสกลนคร  
ประจำปีงบประมาณ พ.ศ. ๒๕๖๘

ด้วยกรมส่งเสริมการปกครองท้องถิ่นแจ้งว่า สถานการณ์ฝุ่นละอองขนาดเล็ก PM<sub>๒.๕</sub> ในประเทศไทยมีแนวโน้มเพิ่มสูงขึ้น โดยเฉพาะพื้นที่ ๑๗ จังหวัดภาคเหนือ กรุงเทพมหานครและปริมณฑล และสามารถเกิดขึ้นได้ทั่วทุกภาคของประเทศไทย โดยเฉพาะในช่วงต้นปีและปลายปีของทุกปี โดยมีแหล่งต้นกำเนิดจากกิจกรรมในพื้นที่ ได้แก่ ไฟป่า การเผาในพื้นที่เกษตร หมอกควันข้ามแดน การจราจรและขนส่ง โรงงานอุตสาหกรรม ประกอบกับสภาพอุตุนิยมวิทยาในช่วงต้นปีที่มีความกดอากาศสูงแผ่ลงมาปกคลุมประเทศไทย ทำให้อากาศปิด ลมสงบฝุ่นละอองไม่ฟุ้งกระจายและสะสมในพื้นที่จนเกินมาตรฐาน ซึ่งรัฐบาลได้ให้ความสำคัญกับการแก้ไขปัญหาฝุ่นละอองขนาดเล็ก PM<sub>๒.๕</sub> เป็นอย่างมาก จึงได้แจ้งแนวทางการจัดทำแผนการดำเนินงานการป้องกันและแก้ไขปัญหาฝุ่นละอองขนาดเล็ก PM<sub>๒.๕</sub> ขององค์กรปกครองส่วนท้องถิ่น

ในการนี้ เทศบาลตำบลแร่ ได้จัดทำแผนการดำเนินงานการป้องกันและแก้ไขปัญหาฝุ่นละอองขนาดเล็ก PM<sub>๒.๕</sub> ประจำปีงบประมาณ พ.ศ. ๒๕๖๘ ตามแนวทางกรมส่งเสริมการปกครองท้องถิ่นเรียบร้อยแล้ว จึงขอประกาศใช้แผนการดำเนินงานการป้องกันและแก้ไขปัญหาฝุ่นละอองขนาดเล็ก PM<sub>๒.๕</sub> เทศบาลตำบลแร่ อำเภอวังโคก จังหวัดสกลนคร ประจำปีงบประมาณ พ.ศ. ๒๕๖๘ เพื่อใช้เป็นแนวทางในการดำเนินงานป้องกันและแก้ไขปัญหาฝุ่นละอองขนาดเล็ก PM<sub>๒.๕</sub> ในพื้นที่เทศบาลตำบลแร่ ให้เป็นไปอย่างมีประสิทธิภาพ

จึงประกาศให้ทราบโดยทั่วกัน

ประกาศ ณ วันที่ ๖ กุมภาพันธ์ พ.ศ. ๒๕๖๘

  
(นางครสรวรรค์ สุธัตถมนานนท์)  
นายกเทศมนตรีตำบลแร่

## คำนำ

สถานการณ์ฝุ่นละอองขนาดเล็ก PM<sub>๒.๕</sub> ในประเทศไทยมีแนวโน้มเพิ่มสูงขึ้น โดยเฉพาะพื้นที่ ๑๗ จังหวัดภาคเหนือ กรุงเทพมหานครและปริมณฑล และสามารถเกิดขึ้นได้ทั่วทุกภาคของประเทศไทย โดยเฉพาะในช่วงต้นปีและปลายปีของทุกปี โดยมีแหล่งต้นกำเนิดจากกิจกรรมในพื้นที่ ได้แก่ ไฟป่า การเผาในพื้นที่เกษตร หมอกควันข้ามแดน การจราจรและขนส่ง โรงงานอุตสาหกรรม ประกอบกับสภาพอุตุนิยมวิทยา ในช่วงต้นปีที่มีความกดอากาศสูงแผ่ลงมาปกคลุมประเทศไทย ทำให้อากาศปิด ลมสงบฝุ่นละอองไม่ฟุ้งกระจาย และสะสมในพื้นที่จนเกินมาตรฐาน ซึ่งรัฐบาลได้ให้ความสำคัญกับการแก้ไขปัญหาฝุ่นละอองขนาดเล็ก PM<sub>๒.๕</sub> เป็นอย่างมาก

เทศบาลตำบลแร่ จึงได้จัดทำแผนการดำเนินงานการป้องกันและแก้ไขปัญหาฝุ่นละอองขนาดเล็ก PM<sub>๒.๕</sub> เทศบาลตำบลแร่ อำเภอพังโคน จังหวัดสกลนคร ประจำปีงบประมาณ พ.ศ. ๒๕๖๘ เพื่อใช้เป็นแนวทางในการดำเนินงานป้องกันและแก้ไขปัญหาฝุ่นละอองขนาดเล็ก PM<sub>๒.๕</sub> ในพื้นที่เทศบาลตำบลแร่ ให้เป็นไปอย่างมีประสิทธิภาพ

สำนักปลัด เทศบาลตำบลแร่  
อำเภอพังโคน จังหวัดสกลนคร

## สารบัญ

	หน้า
คำนำ	ก
สารบัญ	ข
๑. ความเป็นมา	๑
๒. ข้อมูลทั่วไป	๑
๒.๑ สภาพทั่วไปของเทศบาลตำบลแร่	๑
๒.๒ สถานการณ์ฝุ่นละอองในพื้นที่ของเทศบาลตำบลแร่	๙
๓. วิสัยทัศน์	๙
๔. พันธกิจ	๙
๕. เป้าหมาย	๙
๖. ตัวชี้วัด	๑๐
๗. การปฏิบัติการ	๑๐
๗.๑ ระยะเตรียมการ	๑๑
๗.๒ ระยะเผชิญเหตุ	๑๘
๗.๓ ระยะบรรเทา	๒๑
๗.๔ มาตรการบริหารจัดการในภาพรวม	๒๑
๘. กฎหมาย/ระเบียบ/หนังสือสั่งการ ที่เกี่ยวข้อง	๒๑

**แผนการดำเนินงานการป้องกันและแก้ไขปัญหาฝุ่นละอองขนาดเล็ก PM<sub>๒.๕</sub>**  
**เทศบาลตำบลแร่ อำเภอพังโคน จังหวัดสกลนคร**  
**ประจำปีงบประมาณ พ.ศ. ๒๕๖๘**

**๑. ความเป็นมา**

สถานการณ์ฝุ่นละอองขนาดเล็ก PM<sub>๒.๕</sub> ในประเทศไทยมีแนวโน้มเพิ่มสูงขึ้น โดยเฉพาะพื้นที่ ๑๗ จังหวัดภาคเหนือ กรุงเทพมหานครและปริมณฑล และสามารถเกิดขึ้นได้ทั่วทุกภาคของประเทศไทย โดยเฉพาะในช่วงต้นปีและปลายปีของทุกปี โดยมีแหล่งต้นกำเนิดจากกิจกรรมในพื้นที่ ได้แก่ ไฟป่า การเผาในพื้นที่เกษตร หมอกควันข้ามแดน การจราจรและขนส่ง โรงงานอุตสาหกรรม ประกอบกับสภาพอุตุนิยมวิทยา ในช่วงต้นปีที่มีความกดอากาศสูงแผ่ลงมาปกคลุมประเทศไทย ทำให้อากาศปิด ลมสงบ ฝุ่นละอองไม่ฟุ้งกระจาย และสะสมในพื้นที่จนเกินมาตรฐาน ซึ่งรัฐบาลได้ให้ความสำคัญกับการแก้ไขปัญหาฝุ่นละอองขนาดเล็ก PM<sub>๒.๕</sub> เป็นอย่างมาก

สถานการณ์มลพิษจากฝุ่นละอองมีความรุนแรงเพิ่มมากขึ้น เนื่องจากสภาพอุตุนิยมวิทยาที่เริ่มเปลี่ยนเข้าสู่สภาวะความเป็นกลางและกำลังพัฒนาเข้าสู่ปรากฏการณ์เอลนีโญ ส่งผลให้เกิดความแห้งแล้ง และปริมาณฝุ่นเกินค่ามาตรฐานในหลายพื้นที่ ส่งผลกระทบต่อสุขภาพอนามัยของประชาชน โดยกระทรวงสาธารณสุขระบุว่า จากข้อมูลเฝ้าระวังโรคที่เกี่ยวข้องกับมลพิษทางอากาศ พบผู้ป่วยด้วยโรคที่เกี่ยวข้องกับมลพิษทางอากาศ กว่า ๑.๗ ล้านราย และยังส่งผลกระทบต่อการท่องเที่ยว เศรษฐกิจ และสังคม อีกด้วย

เพื่อให้การป้องกันและแก้ไขปัญหาฝุ่นละอองขนาดเล็ก PM<sub>๒.๕</sub> ของ เทศบาลตำบลแร่ อำเภอพังโคน จังหวัดสกลนคร จึงได้จัดทำแผนดำเนินงานการป้องกันและแก้ไขปัญหาฝุ่นละอองขนาดเล็ก PM<sub>๒.๕</sub> นำมาประยุกต์ใช้ในการป้องกันและแก้ไขปัญหาฝุ่นละอองขนาดเล็ก PM<sub>๒.๕</sub> ให้สอดคล้องกับบริบทของพื้นที่ต่อไป

**๒. ข้อมูลทั่วไป**

**๒.๑ สภาพทั่วไปของ เทศบาลตำบลแร่**

**๒.๑.๑ ที่ตั้งและอาณาเขต**

เทศบาลตำบลแร่ ตั้งอยู่หมู่ที่ ๑๐ บ้านด่านพัฒนา ตำบลแร่ อำเภอพังโคน จังหวัดสกลนคร ซึ่งอยู่ห่างจากที่ว่าการอำเภอพังโคน ไปทางทิศตะวันออกตามทางหลวงแผ่นดินหมายเลข ๒๒ ถนนนิตโย สายอุดรธานี – สกลนคร ประมาณ ๓ กิโลเมตร แล้วแยกขวาที่บ้านหนองโจด ตำบลไฮหย่อง อำเภอพังโคน จังหวัดสกลนคร ต่อจากนั้นมุ่งไปทางทิศใต้ตามถนนลาดยางเลียบบคลองชลประทานที่บ้านหนองโจด – บ้านแร่ เป็นระยะทางประมาณ ๔ กิโลเมตร รวมระยะทางจากที่ว่าการอำเภอพังโคนถึงสำนักงานเทศบาลตำบลแร่ ประมาณ ๗ กิโลเมตร อยู่ในเขตพื้นที่ของ ตำบลแร่ ระยะทางจากอำเภอเมืองจังหวัดสกลนคร ไปทางทิศตะวันตกประมาณ ๕๔ กิโลเมตร มีพื้นที่ทั้งหมดประมาณ ๓๕,๐๒๕ ไร่ หรือประมาณ ๕๖.๐๔ ตารางกิโลเมตร อาณาเขตติดต่อกับตำบล ดังต่อไปนี้

ทิศเหนือ	จรดเขต ตำบลไฮหย่อง อำเภอพังโคน จังหวัดสกลนคร
ทิศใต้	จรดเขต ตำบลนาใน อำเภอพรรณานิคม จังหวัดสกลนคร
ทิศตะวันออก	จรดเขต ตำบลช้างมิ่ง และตำบลไร่ อำเภอพรรณานิคม จังหวัดสกลนคร
ทิศตะวันตก	จรดเขต ตำบลพังโคน อำเภอพังโคน จังหวัดสกลนครและตำบลปลาไหล อำเภอวาริชภูมิ

พื้นที่ตำบลแร่ มีลักษณะทางกายภาพเป็นพื้นที่ราบเชิงเขาภูพาน ทิศใต้ลาดลงไปที่ราบลุ่ม ด้านทิศเหนือของตำบลสูงจากระดับน้ำทะเล ประมาณ ๑๘๐ - ๒๑๐ เมตร จากสภาพดังกล่าวสามารถแบ่งพื้นที่ตามลักษณะสภาพพื้นที่ออกเป็น ๓ เขต คือ

**เขตที่ ๑ เขตที่สูง** มีสภาพที่เป็นลูกคลื่นลอนตื้นอยู่บริเวณทิศใต้ตอนกลางของตำบล ดินที่ดอนเป็นดินปนทราย มีปัญหาการชะล้างสูงและดินเหนียวปนลูกรัง ความอุดมสมบูรณ์ต่ำเขตนี้อาจสามารถแบ่งออกเป็นสองเขตย่อยตามพื้นที่ที่ได้รับน้ำชลประทาน

**เขตที่ ๒ เขตที่ดอนที่ได้รับน้ำชลประทาน** ได้แก่ พื้นที่หมู่บ้านหนองไฮใหญ่ บ้านหนองบัว บ้านหนองบัวหลวง บ้านหนองไสน้อย

**เขตที่ ๓ เขตที่ราบลุ่ม** พื้นที่ส่วนใหญ่เป็นที่ลุ่ม อยู่บริเวณต่อบกกลางถึงด้านเหนือของตำบล ดินมีลักษณะเป็นดินร่วนปนทราย ดินร่วนเหนียว พื้นที่นี้ส่วนใหญ่ได้รับน้ำชลประทาน ได้แก่ พื้นที่หมู่บ้านแร่ บ้านด่านพัฒนา บ้านสมสะอาด บ้านบะแต่

### ๒.๑.๒ เขตการปกครอง

เทศบาลตำบลแร่ มีพื้นที่ปกครองจำนวน ๑๔ หมู่บ้าน มีเขตพื้นที่ดังนี้ ตารางที่ ๑ แสดงเขตพื้นที่หมู่บ้านของเทศบาลตำบลแร่

หมู่ที่	หมู่บ้าน	พื้นที่หมู่บ้านประมาณ (ไร่)
๑	บ้านแร่	๑,๖๘๐
๒	บ้านสมสะอาด	๖,๘๗๔
๓	บ้านหนองไฮใหญ่	๑,๑๔๖
๔	บ้านหนองบัว	๔,๕๐๐
๕	บ้านบะแต่	๕๐๐
๖	บ้านโคกสะอาด	๒,๒๐๐
๗	บ้านหนองไสน้อย	๑,๐๐๐
๘	บ้านหนองแคน	๓,๑๒๕
๙	บ้านนาเชือก	๘๐๐
๑๐	บ้านด่านพัฒนา	๓,๐๐๐
๑๑	บ้านหนองบัวหลวง	๓,๐๐๐
๑๒	บ้านสมสะอาด ๒	๓,๓๐๐
๑๓	บ้านเจริญสุข	๑,๔๐๐
๑๔	บ้านแร่	๒,๕๐๐
	<b>รวม</b>	<b>๓๕,๐๒๕</b>

รูปภาพที่ ๑ แผนที่พอสั่งเซปของตำบลแร่

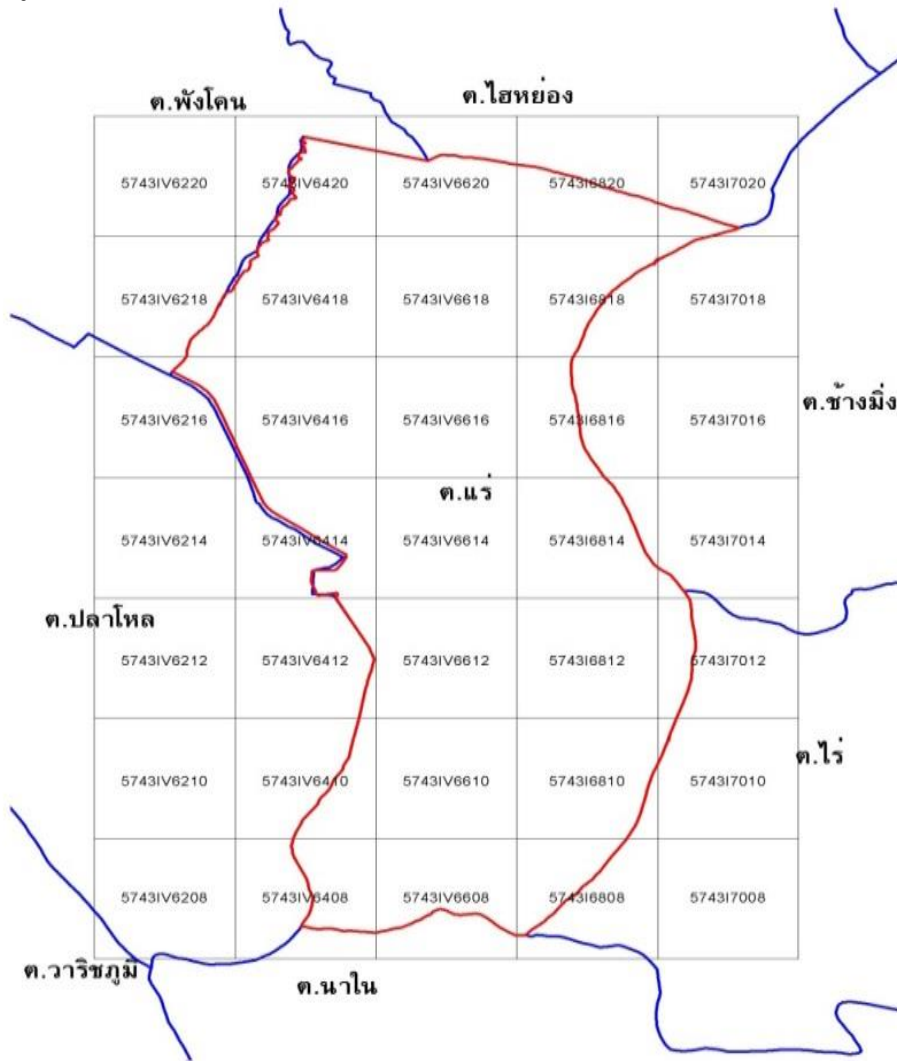

**๒.๑.๓ ประชากร ศาสนา**

เทศบาลตำบลแร่ มีจำนวนประชากรทั้งสิ้น ๘,๔๗๖ คน

จำแนกเป็นเพศชาย ๔,๒๐๘ คน เพศหญิง ๔,๒๖๘ คน

จำนวนเด็ก (อายุ ๐ - ๑๔ ปี) เด็กชาย ๖๖๕ คน เด็กหญิง ๖๑๐ คน

จำนวนผู้สูงอายุ (อายุ ๖๐ ปี ขึ้นไป) เพศชาย ๖๓๐ คน เพศหญิง ๘๓๗ คน

จำนวนผู้พิการ เพศชาย ๑๓๖ คน เพศหญิง ๑๑๐ คน

จำนวนครัวเรือน ๓,๔๓๐ ครัวเรือน

ส่วนใหญ่นับถือศาสนา พุทธ ร้อยละ ๑๐๐

ข้อมูล ณ เดือน มกราคม พ.ศ. ๒๕๖๗ (ที่มา : ข้อมูลทะเบียนราษฎรเทศบาลตำบลแร่)

**๒.๑.๔ การประกอบอาชีพ**

ประชากรส่วนใหญ่ของ เทศบาลตำบลแร่ ประมาณร้อยละ ๘๐ ประกอบอาชีพเกษตรกรรม ได้แก่ ทำนา รองลงมาคือทำสวน ทำไร่ ประมาณร้อยละ ๒๐ เนื่องจากสภาพภูมิศาสตร์ที่เหมาะสมกับการเพาะปลูก การเลี้ยงสัตว์ การประมง มีรายได้เฉลี่ย ๔๗,๐๐๐ บาท / ปี (ต่อครัวเรือน)

## ๒.๑.๕ เส้นทางคมนาคม (การขนส่งทางรถยนต์ ทางบก ทางน้ำ ทางอากาศ)

การคมนาคมภายในตำบลแร่ มีถนนท้องถิ่นที่เชื่อมต่อระหว่างหมู่บ้านอย่างสะดวก และปลอดภัยแบ่งออกได้ ดังนี้

### ถนน

ทางหลวงชนบท	จำนวน	๓	สาย			
สภาพถนน	คอนกรีต	จำนวน	-	สาย	ระยะทาง	- กม.
	ราดยาง	จำนวน	๒	สาย	ระยะทาง	๒๐ กม.
	ลูกรัง	จำนวน	๑	สาย	ระยะทาง	๑๐ กม.

ถนนของท้องถิ่น	จำนวน	๑๕๓	สาย			
สภาพถนน	คอนกรีต	จำนวน	๑๒๕	สาย		
	ราดยาง	จำนวน	๑๓	สาย		
	ลูกรัง	จำนวน	๑๕	สาย		

## ๒.๑.๖ แหล่งแม่น้ำลำคลอง

ตำบลแร่มีทรัพยากรด้านแหล่งน้ำในการพัฒนาชุมชนเป็นจำนวนมาก ดังนี้

- หนองเหมือด เป็นหนองน้ำธรรมชาติขนาดใหญ่มีพื้นที่ประมาณ ๒,๐๐๐ ไร่ ซึ่งเป็นแหล่งรวมทรัพยากรธรรมชาติต่างๆ เช่น ปู ปลา กุ้ง หอย ตั๊กก ตั๊กบอน เป็นต้น

- เขื่อนน้ำอูน เป็นเขื่อนเก็บกักน้ำเพื่อการเกษตร พื้นที่ครอบคลุม ๕๓,๑๒๕ ไร่ หรือ ๘๕ ตารางกิโลเมตร ซึ่งเป็นแหล่งทรัพยากรน้ำที่สำคัญ ทั้งด้านการเกษตร การประมงและการท่องเที่ยว

- ระบบชลประทาน มีคลองส่งน้ำชลประทานจากเขื่อนน้ำอูน ผ่านพื้นที่ตำบลแร่ ไปยังพื้นที่ต่างๆ ทั้งในอำเภอพังโคน อำเภอพรรณานิคม อำเภอเมืองสกลนครมีอาณาเขตติดต่อกับองค์การปกครองส่วนท้องถิ่นใกล้เคียง

ตารางที่ ๒ ข้อมูลด้านแหล่งน้ำทางการเกษตร

ชื่อหมู่บ้าน	หมู่ที่	ชื่อแหล่งน้ำ	จำนวนไร่
บ้านแร่	๑	หนองเหมือด	๑,๓๗๓
บ้านสมสะอาด	๒	หนองแร่	๕
บ้านหนองไฮใหญ่	๓	หนองไฮสาธารณะ	๕๒
บ้านหนองบัว	๔	หนองขาว	๑.๕
บ้านบะแต้	๕	หนองเหมือด	๕๑๒.๕
บ้านโคกสะอาด	๖	หนองบ่อดิน	๕
บ้านหนองไฮน้อย	๗	หนองยาง	๓
บ้านหนองแคน	๘	หนองแคน	๕
บ้านด่านพัฒนา	๑๐	หนองแขง	๗
		หนองลา	๒
บ้านหนองบัวหลวง	๑๑	หนองบัว	๑๒
		หนองแสง	๙
		หนองบักตุ้	๑
		หนองบ่อดินชลประทาน	๐.๕
บ้านสมสะอาด	๑๒	หนองโดน	๔๕



๒.๑.๗ สถานที่สำคัญ

พื้นที่	สถานที่สำคัญ	พิกัดทางภูมิศาสตร์
หมู่ที่ ๑	โรงเรียนบ้านแร่ โรงพยาบาลส่งเสริมสุขภาพตำบลบ้านแร่ ฝายส่งน้ำและบำรุงรักษาที่ ๒ วัดธาตุศรีบุญเรือง	๑๗.๓๕๐๒๒๗, ๑๐๓.๗๕๖๘๕๓ ๑๗.๓๔๘๑๖๖, ๑๐๓.๗๕๙๓๑๒ ๑๗.๓๕๒๓๙๕, ๑๐๓.๗๕๖๖๕๐ ๑๗.๓๔๗๔๔๘, ๑๐๓.๗๕๙๘๐๙
หมู่ที่ ๒	โรงเรียนบ้านสมสะอาด วัดเขื่อนสามัคคี	๑๗.๓๕๖๘๖๐, ๑๐๓.๗๔๒๓๕๐ ๑๗.๓๕๕๐๘๘, ๑๐๓.๗๔๑๗๙๒
หมู่ที่ ๓	วัดโสภณพัฒนา	๑๗.๓๑๖๓๙๕, ๑๐๓.๗๕๙๙๔๐
หมู่ที่ ๔	ที่ทำการโครงการส่งน้ำและบำรุงรักษาน้ำอูน	๑๗.๓๐๙๘๖๑, ๑๐๓.๗๓๗๖๕๗
หมู่ที่ ๕	วัดสันติราชวราราม	๑๗.๓๖๐๔๖๐, ๑๐๓.๗๖๖๔๑๑
หมู่ที่ ๖	โรงพยาบาลส่งเสริมสุขภาพตำบลบ้านโคกสะอาด ศูนย์พัฒนาเด็กบ้านโคกสะอาด หน่วยป้องกันและปราบปรามประมงน้ำจืดเขื่อนน้ำอูน สกลนคร วัดศรีชมภู	๑๗.๒๙๔๓๙๔, ๑๐๓.๗๖๖๗๖๕ ๑๗.๒๙๓๗๙๕, ๑๐๓.๗๖๖๔๕๔ ๑๗.๒๙๕๖๕๓, ๑๐๓.๗๖๕๙๗๑ ๑๗.๒๙๕๙๔๗, ๑๐๓.๗๗๐๐๕๑
หมู่ที่ ๗	โรงเรียนบ้านหนองไฮ วัดทองบุญญาราม	๑๗.๓๐๗๖๐๔, ๑๐๓.๗๖๖๒๗๘ ๑๗.๓๑๐๓๖๐, ๑๐๓.๗๖๑๔๙๙
หมู่ที่ ๘	โรงเรียนบ้านหนองแคนโคกสะอาด วัดเทพนิมิตร	๑๗.๒๙๐๖๑๖, ๑๐๓.๗๗๓๗๘๙ ๑๗.๒๘๙๙๒๑, ๑๐๓.๗๗๘๒๘๔
หมู่ที่ ๙	วัดดอยเทพนิมิตร วัดโนนหินกอง	๑๗.๒๗๖๓๑๖, ๑๐๓.๗๔๒๒๓๕ ๑๗.๒๖๖๖๖๕, ๑๐๓.๗๖๕๙๗๒
หมู่ที่ ๑๐	สำนักงานเทศบาลตำบลแร่ ศูนย์พัฒนาเด็กบ้านด่านพัฒนา	๑๗.๓๔๓๕๘๒, ๑๐๓.๗๕๓๕๑๗ ๑๗.๓๔๔๐๗๗, ๑๐๓.๗๕๓๘๐๘
หมู่ที่ ๑๑	ศูนย์พัฒนาเด็กเล็กบ้านหนองบัว-หนองบัวหลวง วัดบูรพาราม โรงเรียนบ้านหนองบัว	๑๗.๓๑๕๐๙๔, ๑๐๓.๗๓๖๕๒๙ ๑๗.๓๕๐๗๑๐, ๑๐๓.๗๕๘๒๑๙ ๑๗.๓๑๒๘๖๔, ๑๐๓.๗๔๓๒๓๔
หมู่ที่ ๑๓	วัดโพธิญาณ	๑๗.๓๒๘๓๓๑, ๑๐๓.๗๒๔๗๒๐
หมู่ที่ ๑๔	วัดเหนือศรีสะอาด	๑๗.๓๔๙๔๒๐, ๑๐๓.๗๕๓๖๐๙
รวม	สถานที่ราชการ ๔ แห่ง สถานบริการสาธารณสุข ๒ แห่ง สถาบันการศึกษา ๘ แห่ง สถานที่ตั้งทางศาสนา ๑๑ แห่ง	

๒.๑.๘ สาธารณูปโภค

พื้นที่	สาธารณูปโภค	พิกัดทางภูมิศาสตร์
หมู่ที่ ๑	ถนนคอนกรีตเสริมเหล็ก ๑๒ สาย ถนนลูกรัง ๑ สาย ถนนลาดยาง ๒ สาย	
หมู่ที่ ๒	ถนนคอนกรีตเสริมเหล็ก ๑๓ สาย ถนนลูกรัง ๒ สาย ถนนลาดยาง ๒ สาย	
หมู่ที่ ๓	ถนนคอนกรีตเสริมเหล็ก ๗ สาย ถนนลาดยาง ๑ สาย	
หมู่ที่ ๔	ถนนคอนกรีตเสริมเหล็ก ๗ สาย ถนนลาดยาง ๒ สาย	
หมู่ที่ ๕	ประปาบ้านบะแต้ หมู่ที่ ๕ ถนนคอนกรีตเสริมเหล็ก ๖ สาย ถนนลูกรัง ๑ สาย	๑๗.๓๖๐๑๕๑, ๑๐๓.๗๖๖๓๓๗
หมู่ที่ ๖	ประปาบ้านโคกสะอาด หมู่ที่ ๖ ถนนคอนกรีตเสริมเหล็ก ๙ สาย ถนนลูกรัง ๒ สาย ถนนลาดยาง ๒ สาย	๑๗.๒๙๓๖๔๘, ๑๐๓.๗๖๖๕๗๓
หมู่ที่ ๗	ถนนคอนกรีตเสริมเหล็ก ๕ สาย ถนนลาดยาง ๑ สาย	
หมู่ที่ ๘	ถนนคอนกรีตเสริมเหล็ก ๑๐ สาย ถนนลูกรัง ๑ สาย ถนนลาดยาง ๒ สาย	
หมู่ที่ ๙	ถนนคอนกรีตเสริมเหล็ก ๖ สาย ถนนลูกรัง ๑ สาย	
หมู่ที่ ๑๐	ถนนคอนกรีตเสริมเหล็ก ๑๔ สาย ถนนลูกรัง ๑ สาย ถนนลาดยาง ๑ สาย	
หมู่ที่ ๑๑	ประปาบ้านหนองบัวหลวง หมู่ที่ ๑๑ ถนนคอนกรีตเสริมเหล็ก ๙ สาย ถนนลูกรัง ๑ สาย ถนนลาดยาง ๒ สาย	๑๗.๓๑๒๒๒๗, ๑๐๓.๗๔๖๐๒๒
หมู่ที่ ๑๒	ถนนคอนกรีตเสริมเหล็ก ๑๒ สาย ถนนลูกรัง ๒ สาย	

พื้นที่	สาธารณูปโภค	พิกัดทางภูมิศาสตร์
หมู่ที่ ๑๓	ถนนคอนกรีตเสริมเหล็ก ๗ สาย ถนนลูกรัง ๑ สาย	
หมู่ที่ ๑๔	ถนนคอนกรีตเสริมเหล็ก ๘ สาย	
รวม	ประปาหมู่บ้าน จำนวน ๓ แห่ง ถนนคอนกรีตเสริมเหล็ก จำนวน ๑๒๕ สาย ถนนลูกรัง จำนวน ๑๓ สาย ถนนลาดยาง จำนวน ๒ สาย	

### ๒.๑.๙ กลุ่มเปราะบางในพื้นที่

พื้นที่	กลุ่มเปราะบางในพื้นที่	หมายเหตุ
หมู่ที่ ๑	ผู้สูงอายุ ๑๔๖ คน ผู้พิการ ๒๐ คน ผู้ที่มีความเสี่ยงต่อผลกระทบจากฝุ่นละอองขนาดเล็ก PM <sub>๒.๕</sub> ๑๖๖ คน	
หมู่ที่ ๒	ผู้สูงอายุ ๑๓๕ คน ผู้พิการ ๒๕ คน ผู้ที่มีความเสี่ยงต่อผลกระทบจากฝุ่นละอองขนาดเล็ก PM <sub>๒.๕</sub> ๑๖๐ คน	
หมู่ที่ ๓	ผู้สูงอายุ ๘๑ คน ผู้พิการ ๑๖ คน ผู้ที่มีความเสี่ยงต่อผลกระทบจากฝุ่นละอองขนาดเล็ก PM <sub>๒.๕</sub> ๙๗ คน	
หมู่ที่ ๔	ผู้สูงอายุ ๑๖๙ คน ผู้พิการ ๑๔ คน ผู้ที่มีความเสี่ยงต่อผลกระทบจากฝุ่นละอองขนาดเล็ก PM <sub>๒.๕</sub> ๑๘๓ คน	
หมู่ที่ ๕	ผู้สูงอายุ ๕๗ คน ผู้พิการ ๙ คน ผู้ที่มีความเสี่ยงต่อผลกระทบจากฝุ่นละอองขนาดเล็ก PM <sub>๒.๕</sub> ๖๖ คน	
หมู่ที่ ๖	ผู้สูงอายุ ๑๕๔ คน ผู้พิการ ๓๑ คน ผู้ที่มีความเสี่ยงต่อผลกระทบจากฝุ่นละอองขนาดเล็ก PM <sub>๒.๕</sub> ๑๘๕ คน	
หมู่ที่ ๗	ผู้สูงอายุ ๖๓ คน ผู้พิการ ๑๑ คน ผู้ที่มีความเสี่ยงต่อผลกระทบจากฝุ่นละอองขนาดเล็ก PM <sub>๒.๕</sub> ๗๔ คน	
หมู่ที่ ๘	ผู้สูงอายุ ๕๔ คน ผู้พิการ ๑๐ คน ผู้ที่มีความเสี่ยงต่อผลกระทบจากฝุ่นละอองขนาดเล็ก PM <sub>๒.๕</sub> ๖๔ คน	

พื้นที่	กลุ่มเปราะบางในพื้นที่	หมายเหตุ
หมู่ที่ ๙	ผู้สูงอายุ ๔๙ คน ผู้พิการ ๑๓ คน ผู้ที่มีความเสี่ยงต่อผลกระทบจากฝุ่นละอองขนาดเล็ก PM <sub>๒.๕</sub> ๖๒ คน	
หมู่ที่ ๑๐	ผู้สูงอายุ ๑๕๒ คน ผู้พิการ ๒๖ คน ผู้ที่มีความเสี่ยงต่อผลกระทบจากฝุ่นละอองขนาดเล็ก PM <sub>๒.๕</sub> ๑๗๘ คน	
หมู่ที่ ๑๑	ผู้สูงอายุ ๙๓ คน ผู้พิการ ๑๘ คน ผู้ที่มีความเสี่ยงต่อผลกระทบจากฝุ่นละอองขนาดเล็ก PM <sub>๒.๕</sub> ๑๑๑ คน	
หมู่ที่ ๑๒	ผู้สูงอายุ ๑๓๑ คน ผู้พิการ ๑๗ คน ผู้ที่มีความเสี่ยงต่อผลกระทบจากฝุ่นละอองขนาดเล็ก PM <sub>๒.๕</sub> ๑๔๘ คน	
หมู่ที่ ๑๓	ผู้สูงอายุ ๘๔ คน ผู้พิการ ๒๓ คน ผู้ที่มีความเสี่ยงต่อผลกระทบจากฝุ่นละอองขนาดเล็ก PM <sub>๒.๕</sub> ๑๐๗ คน	
หมู่ที่ ๑๔	ผู้สูงอายุ ๙๙ คน ผู้พิการ ๑๓ คน ผู้ที่มีความเสี่ยงต่อผลกระทบจากฝุ่นละอองขนาดเล็ก PM <sub>๒.๕</sub> ๑๑๒ คน	
รวม	ผู้สูงอายุ ๑,๔๖๗ คน ผู้พิการ ๒๔๖ คน ผู้ที่มีความเสี่ยงต่อผลกระทบจากฝุ่นละอองขนาดเล็ก PM <sub>๒.๕</sub> ๑,๗๑๓ คน	

## ๒.๑.๑๐ แผนที่ของเทศบาลตำบลแร่

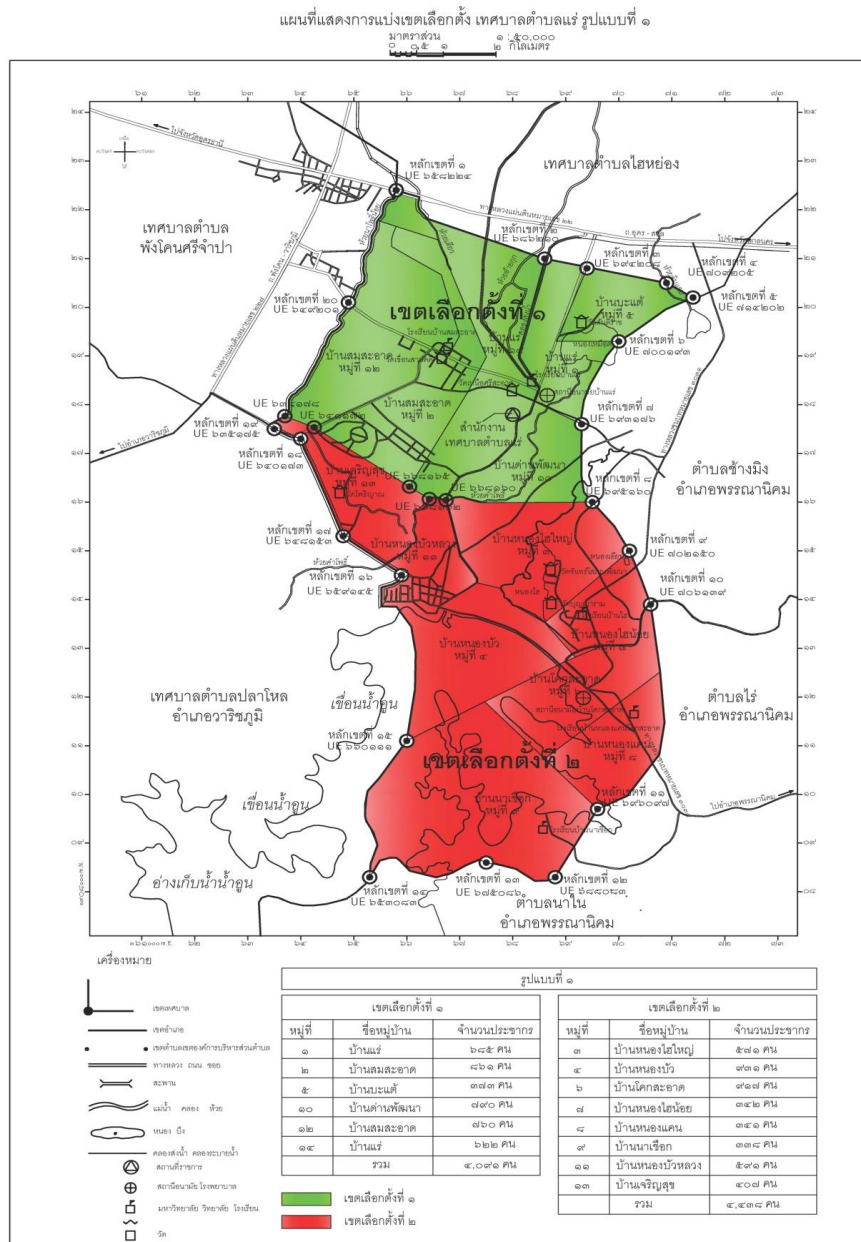

## ๒.๒ สถานการณ์ฝุ่นละอองในพื้นที่ของเทศบาลตำบลแร่

ปี ๒๕๖๖ - ๒๕๖๗ สถานการณ์ฝุ่นละอองขนาดเล็กในพื้นที่ของเทศบาลตำบลแร่ (๑ ตุลาคม ๒๕๖๖ - ๓๐ กันยายน ๒๕๖๗) ปริมาณฝุ่นละอองขนาดเล็ก PM<sub>๒.๕</sub> เฉลี่ย ๒๔ ชั่วโมง มีค่าไม่เกินมาตรฐาน

### ๓. วิสัยทัศน์

ห้ามเผา ลดฝุ่น เพื่อคุณภาพอากาศที่ดี

### ๔. พันธกิจ

๑. เสริมสร้างการมีส่วนร่วมของประชาชนและหน่วยงานที่เกี่ยวข้อง ในการป้องกันและแก้ไขปัญหาฝุ่นละอองขนาดเล็ก PM<sub>๒.๕</sub>

๒. พัฒนาและเพิ่มศักยภาพบุคลากรในการป้องกันและแก้ไขปัญหาฝุ่นละอองขนาดเล็ก PM<sub>๒.๕</sub>

### ๕. เป้าหมาย

ปริมาณฝุ่นละอองขนาดเล็ก PM<sub>๒.๕</sub> เฉลี่ย ๒๔ ชั่วโมง มีค่าไม่เกินมาตรฐาน

แผนการป้องกันและแก้ไขปัญหาฝุ่นละอองขนาดเล็ก PM<sub>๒.๕</sub> ของ เทศบาลตำบลแร่

หน้าที่ ๙

## ๖. ตัวชี้วัด

๖.๑ ค่าฝุ่นละอองขนาดเล็ก PM<sub>๒.๕</sub> ในปีงบประมาณ พ.ศ. ๒๕๖๘ เฉลี่ยต่อวัน น้อยกว่าเมื่อเทียบกับค่าฝุ่นละอองขนาดเล็ก PM<sub>๒.๕</sub> ในปีงบประมาณ พ.ศ. ๒๕๖๗ เฉลี่ยต่อวัน

๖.๒ จำนวนเรื่องร้องเรียนที่เกี่ยวข้องกับฝุ่นละอองขนาดเล็ก PM<sub>๒.๕</sub> ในปีงบประมาณ พ.ศ. ๒๕๖๘ ลดลงกว่าร้อยละ ๕๐ เมื่อเทียบกับเรื่องร้องเรียนที่เกี่ยวข้องกับฝุ่นละอองขนาดเล็ก PM<sub>๒.๕</sub> ในปีงบประมาณ พ.ศ. ๒๕๖๗

## ๗. การปฏิบัติการ

เพื่อกำหนดให้การปฏิบัติการสอดคล้องตามลักษณะการป้องกันและแก้ไขปัญหาฝุ่นละอองขนาดเล็ก PM<sub>๒.๕</sub> จึงได้กำหนดให้ นายกเทศมนตรีตำบลแร่ ในฐานะผู้อำนวยการท้องถิ่น ซึ่งมีอำนาจในการสั่งการควบคุม และกำกับดูแลการปฏิบัติหน้าที่ของเจ้าพนักงานและอาสาสมัครและมีปลัดเทศบาลตำบลแร่ เป็นผู้ช่วยผู้อำนวยการท้องถิ่น ตามมาตรา ๒๐ แห่งพระราชบัญญัติป้องกันและบรรเทาสาธารณภัย พ.ศ. ๒๕๕๐ แต่หากพบว่า เหตุดังกล่าวขยายตัวเป็นวงกว้างเกินกว่าศักยภาพ ที่จะดำเนินการที่จะป้องกันหรือแก้ไขปัญหาได้ เทศบาลตำบลแร่ ประสานกับอำเภอพังโคน เพื่อเข้ามาแก้ไขปัญหาและให้ความช่วยเหลือต่อไป ในกรณีนี้ เทศบาลตำบลแร่ จึงได้จัดทำแผนป้องกันและแก้ไขปัญหาฝุ่นละอองขนาดเล็ก PM<sub>๒.๕</sub> ของเทศบาลตำบลแร่ โดยแบ่งแผนการดำเนินงานการป้องกันและแก้ไขปัญหาฝุ่นละอองขนาดเล็ก PM<sub>๒.๕</sub> ออกเป็น ๔ ระยะ ได้แก่

- ระยะเตรียมการ
- ระยะเผชิญเหตุ
- ระยะบรรเทา
- ระยะมาตรการภาพรวมที่ดำเนินงานต่อเนื่องตลอดทั้งปี โดยมีรายละเอียด ดังนี้

๗.๑ ระยะเตรียมการ

๗.๑.๑ การเตรียมการในภาพรวม

ลำดับ ที่	กิจกรรม	พ.ศ. ๒๕๖๗			พ.ศ. ๒๕๖๘									งบประมาณ	หน่วยงาน ที่รับผิดชอบ	
		ต.ค.	พ.ย.	ธ.ค.	ม.ค.	ก.พ.	มี.ค.	เม.ย.	พ.ค.	มิ.ย.	ก.ค.	ส.ค.	ก.ย.			
๑	ประชาสัมพันธ์สถานการณ์ฝุ่นละอองขนาดเล็ก PM <sub>๒.๕</sub> ให้แก่ประชาชนในพื้นที่ทราบอย่างสม่ำเสมอ โดยประกาศผ่านทางช่องทางออนไลน์หรือช่องทางอื่น ๆ ที่ประชาชนสามารถเข้าถึงได้														-	สำนักปลัด
๒	ตรวจสอบค่าฝุ่นละอองขนาดเล็ก PM <sub>๒.๕</sub> ในพื้นที่อย่างสม่ำเสมอ โดยที่ค่าฝุ่นละอองขนาดเล็ก PM <sub>๒.๕</sub> ต้องไม่เกินกว่าค่ามาตรฐาน ตามที่ทางกรมควบคุมมลพิษกำหนด														-	สำนักปลัด
๓	ตรวจสอบโครงการก่อสร้างต่าง ๆ ที่เป็นสาเหตุที่ก่อให้เกิดปัญหาฝุ่นละอองขนาดเล็ก PM <sub>๒.๕</sub> อย่างสม่ำเสมอ โดยกำหนดให้ผู้รับเหมาหรือผู้รับจ้างมีมาตรการในการป้องกันไม่ให้เกิดฝุ่นละอองขนาดเล็ก PM <sub>๒.๕</sub> เกิดการกระจายและส่งผลกระทบต่อประชาชน														-	กองช่าง

๗.๑.๑ การเตรียมการในภาพรวม (ต่อ)

ลำดับ ที่	กิจกรรม	พ.ศ. ๒๕๖๗			พ.ศ. ๒๕๖๘									งบประมาณ	หน่วยงาน ที่รับผิดชอบ		
		ต.ค.	พ.ย.	ธ.ค.	ม.ค.	ก.พ.	มี.ค.	เม.ย.	พ.ค.	มิ.ย.	ก.ค.	ส.ค.	ก.ย.				
๔	บูรณาการร่วมกับหน่วยงานที่เกี่ยวข้อง ในการป้องกันและแก้ไขปัญหาฝุ่นละออง ขนาดเล็ก PM <sub>๒.๕</sub>	←														-	สำนักปลัด
๕	ประชาสัมพันธ์ให้ความรู้แก่ประชาชน โดยดำเนินการสื่อสารเชิงรุกตรงจุด ต่อเนื่อง ทั้งในช่วงก่อน ระหว่างและหลัง สถานการณ์ เพื่อสร้างความเข้าใจ เกี่ยวกับมาตรการของภาครัฐ โดยเฉพาะ การไม่เผาป่า ไม่เผาในพื้นที่การเกษตร ความตระหนักในภัย และความเสียหาย จากการเผา ให้ประชาชนตื่นตัวอยู่เสมอ	←														-	สำนักปลัด
๖	บรรจุกิจกรรม/โครงการที่เกี่ยวข้องกับ การป้องกันและแก้ไขปัญหาฝุ่นละออง ขนาดเล็ก PM <sub>๒.๕</sub> ไว้ในแผนพัฒนา ท้องถิ่น เป็นประจำทุกปี	←														๒๐,๐๐๐	สำนักปลัด



๗.๑.๑ การเตรียมการในภาพรวม (ต่อ)

ลำดับ ที่	กิจกรรม	พ.ศ. ๒๕๖๗			พ.ศ. ๒๕๖๘									งบประมาณ	หน่วยงาน ที่รับผิดชอบ		
		ต.ค.	พ.ย.	ธ.ค.	ม.ค.	ก.พ.	มี.ค.	เม.ย.	พ.ค.	มิ.ย.	ก.ค.	ส.ค.	ก.ย.				
๗	ทบทวนคำสั่ง/จัดตั้งกองอำนาจการ ป้องกันและบรรเทาสาธารณภัยองค์กร ปกครองส่วนท้องถิ่น	←														-	สำนักปลัด

๗.๑ ระยะเตรียมการ

๗.๑.๒ การจัดการไฟในพื้นที่เกษตร

ลำดับ ที่	กิจกรรม	พ.ศ. ๒๕๖๗			พ.ศ. ๒๕๖๘									งบประมาณ	หน่วยงาน ที่รับผิดชอบ	
		ต.ค.	พ.ย.	ธ.ค.	ม.ค.	ก.พ.	มี.ค.	เม.ย.	พ.ค.	มิ.ย.	ก.ค.	ส.ค.	ก.ย.			
๑	ประชาสัมพันธ์รณรงค์ให้เกษตรกรงดการเผา และนำตอซังข้าวและฟางข้าวไปแปรรูปเพื่อเพิ่มมูลค่าแทนการเผา	←													-	แผนงาน สาธารณสุข
๒	สำรวจพื้นที่เผาซ้ำซ้อนในพื้นที่การเกษตรและขอความร่วมมือเจ้าของที่ดินไม่ให้เผาในพื้นที่ และจัดชุดลาดตระเวนพื้นที่นั้นอย่างสม่ำเสมอ	←													-	สำนักปลัด
๓	ดำเนินการตามอำนาจหน้าที่ตามพระราชบัญญัติการสาธารณสุข พ.ศ. ๒๕๓๕ และที่แก้ไขเพิ่มเติม กับผู้ที่ก่อให้เกิดเหตุรำคาญ และหากพบว่าเหตุรำคาญนั้นขยายเป็นวงกว้าง ให้ประกาศให้พื้นที่นั้นเป็นพื้นที่ควบคุมเหตุรำคาญ และดำเนินการแก้ไขปัญหาเหตุรำคาญให้ยุติโดยเร็ว	←													-	สำนักปลัด

๗.๑.๓ การจัดการไฟในพื้นที่เกษตร (ต่อ)

ลำดับ ที่	กิจกรรม	พ.ศ. ๒๕๖๗			พ.ศ. ๒๕๖๘									งบประมาณ	แหล่งที่มา ของงบประมาณ	
		ต.ค.	พ.ย.	ธ.ค.	ม.ค.	ก.พ.	มี.ค.	เม.ย.	พ.ค.	มิ.ย.	ก.ค.	ส.ค.	ก.ย.			
๔	บูรณาการร่วมกับเกษตรกรอำเภอในการให้ความรู้แก่เกษตรกรเกี่ยวกับการทำเกษตรรูปแบบใหม่ เช่น เกษตรอินทรีย์ เป็นต้น เพื่อเป็นตัวเลือกให้เกษตรกรในการทำมาหากินและลดการเผา														-	สำนักปลัด

๗.๑ ระยะเตรียมการ

๗.๑.๔ การควบคุมฝุ่นละอองในเขตเมือง

ลำดับ ที่	กิจกรรม	พ.ศ. ๒๕๖๗			พ.ศ. ๒๕๖๘									งบประมาณ	หน่วยงาน ที่รับผิดชอบ	
		ต.ค.	พ.ย.	ธ.ค.	ม.ค.	ก.พ.	มี.ค.	เม.ย.	พ.ค.	มิ.ย.	ก.ค.	ส.ค.	ก.ย.			
๑	ตรวจสอบรถยนต์ในสำนักงานให้มีการ ตรวจเช็คสภาพเครื่องยนต์ เปลี่ยนถ่าย น้ำมันเครื่อง เพื่อไม่ให้ปล่อยค่าควันดำที่ เกินมาตรฐาน														-	สำนักปลัด
๒	ประชาสัมพันธ์และรณรงค์ให้ประชาชน ในพื้นที่ตรวจเช็คสภาพเครื่องยนต์และ เปลี่ยนถ่ายน้ำมันเครื่องอย่างสม่ำเสมอ														-	สำนักปลัด

๗.๑ ระยะเตรียมการ

๗.๑.๕ การร่วมมือของภาคเอกชน

ลำดับ ที่	กิจกรรม	พ.ศ. ๒๕๖๗			พ.ศ. ๒๕๖๘									งบประมาณ	หน่วยงาน ที่รับผิดชอบ	
		ต.ค.	พ.ย.	ธ.ค.	ม.ค.	ก.พ.	มี.ค.	เม.ย.	พ.ค.	มิ.ย.	ก.ค.	ส.ค.	ก.ย.			
๑	ร่วมกับองค์กรปกครองส่วนท้องถิ่นในการรับซื้อต่อซังข้าวและฟางข้าว เพื่อนำไปใช้เป็นเชื้อเพลิงหรือนำไปแปรรูปเป็นอาหารสัตว์														-	สำนักปลัด
๒	สนับสนุนอุปกรณ์/เครื่องมือ สำหรับการป้องกันและควบคุมไฟฟ้า หรือเครื่องมือวัดฝุ่นละอองขนาดเล็ก PM <sub>๒.๕</sub>														-	สำนักปลัด

๗.๒ ระยะเผชิญเหตุ

๗.๒.๑ การจัดการไฟฟ้า

ลำดับ ที่	กิจกรรม	พ.ศ. ๒๕๖๗			พ.ศ. ๒๕๖๘									งบประมาณ	หน่วยงาน ที่รับผิดชอบ	
		ต.ค.	พ.ย.	ธ.ค.	ม.ค.	ก.พ.	มี.ค.	เม.ย.	พ.ค.	มิ.ย.	ก.ค.	ส.ค.	ก.ย.			
๑	เข้าระงับเหตุโดยเร็ว และดำเนินการดับไฟฟ้าในพื้นที่ที่อยู่ในความรับผิดชอบเบื้องต้น พร้อมทั้งควบคุมไม่ให้เกิดไฟลาม														-	สำนักปลัด
๒	บูรณาการร่วมกับเจ้าหน้าที่กรมป่าไม้ และกรมอุทยานแห่งชาติ สัตว์ป่า และพันธุ์พืช หากสถานการณ์เกินกว่าความสามารถขององค์กรปกครองส่วนท้องถิ่น														-	สำนักปลัด

\*

๗.๒ ระยะเผชิญเหตุ

๗.๒.๒ การจัดการไฟในพื้นที่การเกษตร

ลำดับ ที่	กิจกรรม	พ.ศ. ๒๕๖๗			พ.ศ. ๒๕๖๘									งบประมาณ	หน่วยงาน ที่รับผิดชอบ	
		ต.ค.	พ.ย.	ธ.ค.	ม.ค.	ก.พ.	มี.ค.	เม.ย.	พ.ค.	มิ.ย.	ก.ค.	ส.ค.	ก.ย.			
๑	เข้าระงับเหตุโดยเร็ว เพื่อไม่ให้เกิด การลุกลามของไฟในพื้นที่การเกษตร	←													-	สำนักปลัด
๒	บูรณาการร่วมกับหน่วยงานในพื้นที่ใน การเข้าระงับเหตุ	←													-	สำนักปลัด
๓	หากพบว่าปัญหาดังกล่าวเกิดเป็น วงกว้าง ให้องค์กรปกครองส่วนท้องถิ่น ประกาศให้พื้นที่นั้นเป็นพื้นที่ควบคุมเหตุ รำคาญและระงับเหตุให้ยุติโดยเร็ว	←													-	สำนักปลัด

๗.๒ ระยะเผชิญเหตุ

๗.๒.๓ การควบคุมฝุ่นละอองในเขตเมือง

ลำดับ ที่	กิจกรรม	พ.ศ. ๒๕๖๗			พ.ศ. ๒๕๖๘									งบประมาณ	หน่วยงาน ที่รับผิดชอบ	
		ต.ค.	พ.ย.	ธ.ค.	ม.ค.	ก.พ.	มี.ค.	เม.ย.	พ.ค.	มิ.ย.	ก.ค.	ส.ค.	ก.ย.			
๑	ประชาสัมพันธ์ ถึงสถานการณ์ฝุ่นละอองขนาดเล็ก PM <sub>๒.๕</sub> เพื่อให้ประชาชนในพื้นที่ทราบ				←										-	สำนักปลัด
๒	จัดหาหน้ากากอนามัยให้กับประชาชนในพื้นที่				←											สำนักปลัด
๓	ระงับการก่อสร้างในพื้นที่ในช่วงเวลาวิกฤต เพื่อเป็นการลดการเกิดฝุ่นละอองขนาดเล็ก PM <sub>๒.๕</sub>				←										-	สำนักปลัด
๔	จัดตั้งศูนย์ปฏิบัติการฉุกเฉินท้องถิ่น	←				→									-	สำนักปลัด



### ๗.๓ ระเบียบรบทา

๗.๓.๑ กรณีไฟลุกลามไปยังพื้นที่ทำการเกษตรของประชาชน ทำให้พืชตายหรือเกิดความเสียหาย สามารถเบิกจ่ายตามจำนวนพื้นที่ทำการเกษตรจริงที่ได้รับความเสียหาย ทั้งนี้ ต้องไม่เกินครัวเรือนละ ๓๐ ไร่

๗.๓.๒ กรณีไฟป่าลุกลามทำให้สัตว์เลี้ยงตาย หรือสูญหาย หรือมีผลกระทบต่อสุขภาพสัตว์เลี้ยง ให้สามารถช่วยเหลือได้ตามจำนวนที่เสียหายจริง แต่ไม่เกินเกณฑ์การช่วยเหลือที่กำหนด

๗.๓.๓ กรณีฝุ่นละอองขนาดเล็ก PM<sub>๒.๕</sub> ทำให้บ่อน้ำตื้นของประชาชนได้รับฝุ่นละออง สามารถเบิกจ่ายเป็นค่าวัสดุ เคมีภัณฑ์ สำหรับนำไปทำความสะอาดบ่อน้ำตื้นของประชาชน บ่อน้ำละไม่เกิน ๒๕๐ บาท ทั้งนี้ ให้องค์กรปกครองส่วนท้องถิ่นดำเนินการตามต้งงบประมาณสำหรับช่วยเหลือเยียวยาประชาชน ตามแนวทางที่กฎหมาย ระเบียบ หนังสือสั่งการ ที่กำหนด

### ๗.๔ มาตรการบริหารจัดการในภาพรวม

๗.๔.๑ ศึกษาแนวทางหรือร่วมกับภาคเอกชนในการให้การสนับสนุนเกษตรกรให้เกษตรกรลดการเผาตอซังข้าวและฟางข้าว

๗.๔.๒ จัดกิจกรรมที่ส่งเสริมการป้องกันฝุ่นละอองขนาดเล็ก PM<sub>๒.๕</sub> เช่น การปลูกต้นไม้เพิ่มพื้นที่สีเขียวเพื่อดูดซับก๊าซคาร์บอนไดร็อกไซด์และกรองฝุ่นละอองขนาดเล็ก PM<sub>๒.๕</sub> การรณรงค์งดใช้รถยนต์ การประหยัดพลังงานในอาคารสำนักงานขององค์กรปกครองส่วนท้องถิ่น การลดใช้พาชนะที่ผลิตจากพลาสติก เป็นต้น

๗.๔.๓ ให้อาสาสมัครท้องถิ่นรักษ์โลกสอดส่องความเรียบร้อยในพื้นที่อย่างสม่ำเสมอ และหากพบเจอเหตุผิดสังเกตให้รีบรายงานให้องค์กรปกครองส่วนท้องถิ่นหรือเจ้าหน้าที่ทราบ

๗.๔.๔ ปลูกฝังจิตสำนึกให้แก่เด็ก นักเรียน เยาวชน ให้เข้าใจถึงปัญหาของฝุ่นละอองขนาดเล็ก PM<sub>๒.๕</sub> อย่างสม่ำเสมอ

### ๘. กฎหมาย/ระเบียบ/หนังสือสั่งการ ที่เกี่ยวข้อง

๑. พระราชบัญญัติกำหนดแผนและขั้นตอนการกระจายอำนาจให้แก่องค์กรปกครองส่วนท้องถิ่น พ.ศ. ๒๕๔๒
๒. พระราชบัญญัติการสาธารณสุข พ.ศ. ๒๕๓๕ และที่แก้ไขเพิ่มเติม
๓. พระราชบัญญัติป้องกันและบรรเทาสาธารณภัย พ.ศ. ๒๕๕๐
๔. แผนปฏิบัติการกำหนดขั้นตอนการกระจายอำนาจให้แก่องค์กรปกครองส่วนท้องถิ่น (ฉบับที่ ๒)
๕. ระเบียบกระทรวงมหาดไทยว่าด้วยค่าใช้จ่ายในการฝึกอบรม และการเข้ารับการศึกษาของเจ้าหน้าที่ท้องถิ่น พ.ศ. ๒๕๕๗
๖. ระเบียบกระทรวงมหาดไทยว่าด้วยค่าใช้จ่ายเพื่อช่วยเหลือประชาชนตามอำนาจหน้าที่ขององค์กรปกครองส่วนท้องถิ่น พ.ศ. ๒๕๖๖
๗. ระเบียบกระทรวงมหาดไทยว่าด้วยการเบิกค่าใช้จ่ายให้แก่อาสาสมัครป้องกันภัยฝ่ายพลเรือนขององค์กรปกครองส่วนท้องถิ่น พ.ศ. ๒๕๖๐
๘. ระเบียบกระทรวงมหาดไทยว่าด้วยค่าใช้จ่ายในการเดินทางไปราชการของเจ้าหน้าที่ท้องถิ่น พ.ศ. ๒๕๕๕ และที่แก้ไขเพิ่มเติม
๙. ประกาศคณะกรรมการการกระจายอำนาจให้แก่องค์กรปกครองส่วนท้องถิ่น เรื่อง การกำหนดกิจการอื่นใดที่เป็นผลประโยชน์ของประชาชนในท้องถิ่นที่เป็นหน้าที่และอำนาจขององค์กรปกครองส่วนท้องถิ่น : ด้านการป้องกันและควบคุมไฟฟ้า
๑๐. ประกาศกระทรวงทรัพยากรธรรมชาติและสิ่งแวดล้อม เรื่อง แต่งตั้งพนักงานเจ้าหน้าที่ตามพระราชบัญญัติอุทยานแห่งชาติ พ.ศ. ๒๕๖๒ (ฉบับที่ ๓) พ.ศ. ๒๕๖๗
๑๑. ประกาศกระทรวงทรัพยากรธรรมชาติและสิ่งแวดล้อม เรื่อง แต่งตั้งพนักงานเจ้าหน้าที่ตามพระราชบัญญัติสงวนและคุ้มครองสัตว์ป่า พ.ศ. ๒๕๖๒ (ฉบับที่ ๒) พ.ศ. ๒๕๖๗

๑๒. หลักเกณฑ์การใช้จ่ายเงินอุดหนุนราชการเพื่อช่วยเหลือผู้ประสบภัยพิบัติกรณีฉุกเฉิน พ.ศ. ๒๕๖๓
๑๓. หลักเกณฑ์วิธีปฏิบัติปลีกย่อยเกี่ยวกับการให้ความช่วยเหลือด้านการเกษตรผู้ประสบภัยพิบัติกรณีฉุกเฉิน พ.ศ. ๒๕๖๔
๑๔. หนังสือกรมส่งเสริมการปกครองท้องถิ่น ด่วนที่สุด ที่ มท ๐๘๒๐.๓/ว ๓๐๕๑ ลงวันที่ ๒๑ ธันวาคม ๒๕๖๔
๑๕. หนังสือกระทรวงมหาดไทย ด่วนที่สุด ที่ มท ๐๘๒๐.๓/ว ๑๐๓๘๕ ลงวันที่ ๒๗ ตุลาคม ๒๕๖๖
๑๖. หนังสือกระทรวงมหาดไทย ด่วนที่สุด ที่ มท ๐๘๐๘.๒/ว ๐๕๓๓ ลงวันที่ ๒๗ มกราคม ๒๕๖๓
๑๖. หนังสือกรมส่งเสริมการปกครองท้องถิ่น ด่วนที่สุด ที่ มท ๐๘๒๐.๓/ว ๑๐๙๑ ลงวันที่ ๑๒ มีนาคม ๒๕๖๗
๑๗. หนังสือกรมส่งเสริมการปกครองท้องถิ่น ที่ มท ๐๘๐๘.๒/ว ๓๘๘ ลงวันที่ ๒๕ กุมภาพันธ์ ๒๕๖๔
๑๘. หนังสือกระทรวงมหาดไทย ด่วนที่สุด ที่ มท ๐๘๐๔.๕/ว ๐๙๒๔ ลงวันที่ ๑๒ กุมภาพันธ์ ๒๕๖๓
๑๙. คู่มือการจัดการสาธารณสุข สำหรับผู้อำนวยการท้องถิ่น จัดทำโดย กรมป้องกันและบรรเทาสาธารณภัย กระทรวงมหาดไทย